

平成30年度

# 建設工事積算基準

平成30年10月1日以降適用

島根県農林水産部  
島根県土木部



## 適用範囲

本建設工事積算基準は、島根県農林水産部・土木部が発注する建設工事（建築工事は除く）における工事費の積算に適用する。

## 使用にあたっての注意事項

この建設工事積算基準では、下表のとおり工事区分毎に適用する編を定めていますので、使用にあたっては注意してください。

工事区分	適用する編
下記以外の建設工事	第 I 編 総則 ～ 第VI編 土木工事標準単価及び市場単価
電気通信設備工事	第 VII編 電気通信（積算） 第 VIII編 電気通信（歩掛）
土木機械設備の製作据付工事	第 IX編 機械設備
下水道工事	第 10 編 下水道
港湾及び港湾海岸工事 漁港漁場及び漁港海岸工事	第 11 編 港湾・漁港漁場整備
空港土木工事	第 12 編 空港
農業農村整備事業の建設工事	第 13 編 農業農村整備
森林整備工事	第 14 編 森林整備
全工事共通	第 15 編 単価



## 建設工事積算基準の見方・留意点について

### 1. 建設工事積算基準の主な見方・留意点

建設工事積算基準では、工種ごとに、「適用範囲」、「施工概要」、「施工パッケージ」、「施工歩掛」等で構成され、「施工パッケージ」を用いる場合と、「歩掛」を用いる場合を混在して掲載してある。

本資料では基準書の代表的な項目についての見方・留意点を記載する。

#### (1) 適用範囲

各工種において本基準書を適用出来る施工条件、構造物の形式、規格等の範囲を箇条書きで、「適用出来る範囲」、「出来ない範囲」別に掲載してあるので十分確認すること。

なお、工種によっては「適用出来る範囲」のみ掲載してある。

#### (2) 施工概要

各工種における標準施工フロー及び基準書の対応範囲が二重実線又は実線で表示してある。

基準書が対応している範囲をフロー図及び注意書きで十分確認すること。

#### (3) 条件区分

施工パッケージの場合は、積算の簡素化を目的として、積上積算方式における「実数入力」条件を過去の実績により区分設定をし、積算条件区分一覧として掲載してある。(施工パッケージ以外についてはそれぞれの項目で個別に記載)

なお、注意書きの内容には、「これにより難しい場合は、別途考慮する」、「〇〇により別途計上する」等基準に含まれる範囲、含まれない範囲が記載してあるので十分確認すること。

#### (4) 代表機材規格(施工パッケージの場合)

基準書に記載してある代表機材規格一覧は標準単価に含まれる代表的なものを掲載している。なお、一覧に掲載されていなくても施工パッケージ型積算方式標準単価表においては、当該パッケージを構成する機材の規格を掲載している。同表は国土技術政策総合研究所 社会資本システム研究室HPで公表している。

(「国総研 施工パッケージ」で検索して下さい)

#### (5) 各項目共通事項(上記以外の基準書掲載項目も含む)

- ①積算にあたっては、基準書の適用範囲と施工条件、構造物の形式、規格等が現場条件に整合しているか十分確認し、整合しない場合は見積り等により現場条件にあった積算とすること。
- ②基準書が対応している範囲に施工内容が含まれるか否か等十分確認し、必要な作業を計上すること。
- ③注意書き等に「これにより難しい場合は、別途“考慮”する」と記載してある場合は、各工事の現場状況等に応じ計上の要否について判断する。計上の必要がある場合、当該施工パッケージや歩掛は適用せず、別途、見積り等により現場条件に整合した積算を行うこと。
- ④注意書き等に「〇〇により別途“計上”する」と掲載してある場合は当該施工パッケージや歩掛に加えて他工種の対応する歩掛等により計上すること。

### 2. その他留意事項

- (1) 現場において基準書に記載してある条件での施工が困難な場合は、基準書の適用が適切かどうか再度、現地条件等をよく確認すること。
- (2) 材料や機材が搬入・搬出可能か確認すること。
- (3) 施工にあたって障害物や夜間施工がないか確認すること。
- (4) 積算条件は設計図書(数量総括表等)、参考資料等において適宜条件明示を行うこと。
- (5) 特に着目すべき点について、次項以降に下線及び文字囲いを追記した事例を参考として掲載するので適宜確認すること。

事例 1 (施工パッケージ)

②4-1 函渠工 (1)

適用出来る範囲、出来ない範囲別に記載。

構造が異なる場合、施工効率が変わるため、当該施工パッケージは使用出来ない。

1. 適用範囲

本資料は、函渠工 (現場打カルバート工) の施工に適用する。

1-1 適用出来る範囲

1-1-1 函渠工 (以下のいずれかの条件に該当する場合)

- (1) 土被り範囲 9m 以下で 1 層の現場打ちボックスカルバート (アーチ・門型等形状は問わない)
- (2) 土被り範囲 9m 以下で 1 層 2 連の現場打ちボックスカルバート
- (3) コンクリート打設機械からの圧送管延長距離が 340m 以下の場合

1-2 適用出来ない範囲

- (1) 河川工事で施工する樋門・樋管、水路等
- (2) アーチ型の場合で、支保にセントルを使用する場合

また、本項の適用を外れる現場打カルバート工については、函渠工 (2) を適用する。

2. 施工概要

2-1 施工フロー

施工フローは、下記を標準とする。

適用出来る範囲における、標準的な流れを示している。

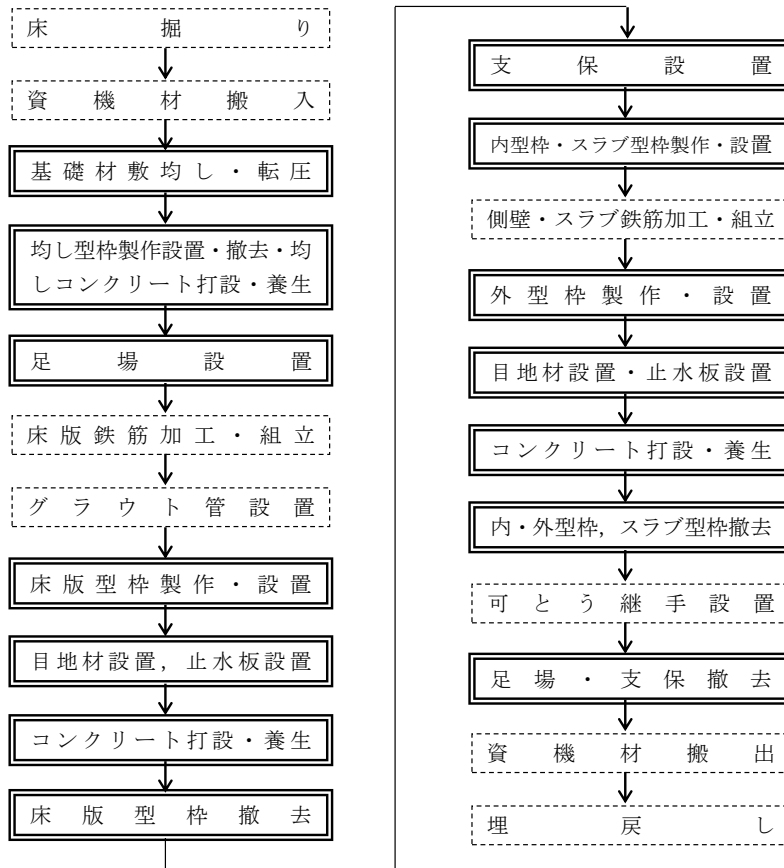

(注) 1. 本施工パッケージで対応しているのは、二重実線部分のみである。

2. 基礎材敷均し・転圧, 均し型枠製作設置・撤去・均しコンクリート打設・養生, 目地材設置, 止水板設置は、必要に応じて計上する。

基準書が対応している範囲をフロー図及び注意書きより十分確認すること。

3. 施工パッケージ

3-1 函渠

(1) 条件区分

条件区分は、次表を標準とする。

施工パッケージの積算条件区分と施工内容、積算単位が適合するか十分確認する。

表3.1 函渠 積算条件区分一覧

(積算単位：m3)

コンクリート 規格	内空寸法 (幅×高さ)m	養生工の 種類	基礎砕石 の有無	均しコンクリート の有無	目地・止水板 の有無	圧送管延長距離区分
(表3.2)	(表3.3)	一般養生・ 特殊養生 (練炭・ ジェット)	有り	有り	有り	延長無し
						110m 未満
						110m 以上 220m 未満
						220m 以上 340m 以下
					無し	延長無し
						110m 未満
			無し	有り	延長無し	
					110m 未満	
					110m 以上 220m 未満	
				無し	延長無し	
					110m 未満	
					110m 以上 220m 未満	
		無し	有り	有り	延長無し	
					110m 未満	
					110m 以上 220m 未満	
				無し	延長無し	
					110m 未満	
					110m 以上 220m 未満	
			無し	有り	延長無し	
					110m 未満	
					110m 以上 220m 未満	
				無し	延長無し	
					110m 未満	
					110m 以上 220m 未満	
						220m 以上 340m 以下

(表3.2)	(表3.3)	特別な養生 (仮囲い内ジェットヒータ)	有り	有り	延長無し	
					110m 未満	
					110m 以上 220m 未満	
					220m 以上 340m 以下	
				無し	延長無し	
					110m 未満	
					110m 以上 220m 未満	
					220m 以上 340m 以下	
				無し	有り	延長無し
						110m 未満
					無し	延長無し
						110m 未満
			無し	有り	延長無し	
					110m 未満	
					110m 以上 220m 未満	
					220m 以上 340m 以下	
				無し	延長無し	
					110m 未満	
					110m 以上 220m 未満	
					220m 以上 340m 以下	
				有り	延長無し	
					110m 未満	
					110m 以上 220m 未満	
					220m 以上 340m 以下	

基準書が対応している範囲に施工内容が含まれるか否か等十分確認し、必要な作業を計上すること。

注意書き等に「これにより難しい場合は、別途“考慮”する」と記載してある場合は、各工事の現場状況等に応じ計上の要否について判断する。計上の必要がある場合、当該施工パッケージや歩掛は適用せず、別途、見積り等により現場条件に整合した積算を行うこと。

- (注) 1. 上表は、現場打函渠(ボックスカルバートの1層2連まで、土被りが9m以下)の砕石、手摺先行型枠組足場、支保、型枠(はく離剤塗布及びケレン作業含む)、養生(炭)、特殊養生(ジェットヒータ)、仮囲い内ジェットヒータ養生)、圧送管の組立・撤去、目地材、必要な全ての機械・労務・材料費(損料等を含む)を含む。ただし、化粧型枠、冬期の施の特別な足場は含まない。
2. 設計数量は、ウイング、段落ち防止用枕を含む本体コンクリートの数量とする。
3. 基礎形式は、直接基礎・杭基礎のいずれも適用出来る。
4. コンクリートの材料ロスを含む。(標準ロス率は、+0.02)
5. 「特別な養生(仮囲い内ジェットヒータ)」の場合には「手摺先行型枠組足場」費用は含んでいない。「第Ⅰ編第5章仮設工⑤-2雪寒仮囲い工」により別途計上する。
6. 基礎砕石の敷均し厚は、20cm以下を標準としており、これにより難しい場合は別途考慮する。
7. 化粧型枠を使用する場合は、加算費用を、「第Ⅱ編第4章コンクリート工②-1型枠工3-2化粧型枠」により別途計上する。
8. 基礎砕石、均しコンクリート、目地・止水板の材料は、種類・規格にかかわらず適用出来る。ただし、目地・止水板についてはI型を標準としており、I型以外の形状の目地・止水板を使用する場合は、別途計上する。
9. 可とう継手、取替式止水板及びグラウト管等を施工する場合は、別途計上する。
10. 防水工・防水層保護工を施工する場合は、「第Ⅳ編第4章共同溝工①-2共同溝工(2)」により別途計上する。
11. 手摺先行型枠組足場には、二段手摺及び幅木の機能を有している。

注意書き等に「〇〇により別途“計上”する」と掲載してある場合は当該施工パッケージや歩掛に加えて他工種の対応する歩掛等により計上すること。



12. 作業範囲(30m)を超えて圧送管を延長する場合は、超えた部分の延長距離を 110m 未満,110m 以上 220m 未満, 220m 以上 340m 以下から該当する区分を選択する。

表3.2 コンクリート規格

積算条件	区分
コンクリート規格	21-8-25(20) (普通)
	24-8-25(20) (普通)
	21-8-40(普通)
	24-8-40(普通)
	21-8-25(20) (高炉)
	24-8-25(20) (高炉)
	21-8-40(高炉)
	24-8-40(高炉)
	21-8-25(早強)
	24-8-25(早強)
	各種

表3.3 内空寸法

積算条件	区分	
内空寸法 (幅×高さ)  右記区分に該当しているか 十分確認すること。	①	幅：1.0 以上 2.5 未満かつ高さ：1.0 以上 2.5 未満
	②	幅：2.5 以上 4.0 以下かつ高さ：1.0 以上 2.5 未満
	③	幅：1.0 以上 2.5 未満かつ高さ：2.5 以上 4.0 以下
	④	幅：2.5 以上 4.0 未満かつ高さ：2.5 以上 4.0 以下
	⑤	幅：4.0 以上 5.5 未満かつ高さ：2.5 以上 4.0 未満
	⑥	幅：5.5 以上 7.0 以下かつ高さ：2.5 以上 4.0 未満
	⑦	幅：4.0 以上 5.5 未満かつ高さ：4.0 以上 5.5 未満
	⑧	幅：5.5 以上 7.0 未満かつ高さ：4.0 以上 5.5 未満
	⑨	幅：7.0 以上 8.5 未満かつ高さ：4.0 以上 5.5 以下
	⑩	幅：8.5 以上 10.0 以下かつ高さ：4.0 以上 5.5 以下
	⑪	幅：4.0 以上 5.5 未満かつ高さ：5.5 以上 7.0 以下
	⑫	幅：5.5 以上 7.0 以下かつ高さ：5.5 以上 7.0 以下

図3-1 函渠工内空寸法区分

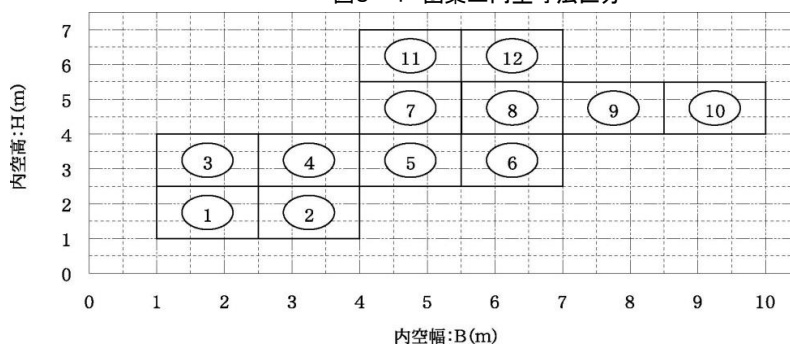

1層2連の場合の考え方は、下表のとおりである。

表3.4 1層2連の場合

	適用する積算条件区分
同一断面の場合	1連分のB, Hで決定
異形断面の場合	大きい断面のB, Hで決定

(2) 代表機材規格

下表機材は、当該施工パッケージで使用されている機材の代表的な規格である。

表3.5 函渠 代表機材規格一覧

項目	代表機材規格		備考
機械	K 1	コンクリートポンプ車 [トラック架装・ブーム式] 圧送能力 90~110m <sup>3</sup> /h	
	K 2	ジェットヒータ 126MJ/h (30,100kcal/h)	・仮囲い内ジェットヒータの場合 ・賃料
	K 3	発動発電機 [ディーゼルエンジン駆動] 定格容量 (50/60Hz) 2.7/3kVA	仮囲い内ジェットヒータの場合
労務	R 1	型わく工	
	R 2	普通作業員	
	R 3	土木一般世話役	
	R 4	とび工	
材料	Z 1	生コンクリート 高炉 24-8-25(20) W/C 55%	
	Z 2	軽油 1.2号 パトロール給油	
	Z 3	灯油 白灯油 業務用 ミニローリー	仮囲い内ジェットヒータの場合
	Z 4	—	
市場単価	S	—	

3-2 鉄筋工

鉄筋工は、「第VI編第2章市場単価①鉄筋工」により別途計上する。

ここに記載がなくても適用範囲、積算条件区分等適用条件を満たし、かつ「施工パッケージ型積算方式標準単価表」に記載している機種で現場施工が可能な場合は適用可能。

事例 2 (施工パッケージ以外)

①-3 コンクリート法枠工

1. プレキャスト法枠工

1-1 適用範囲

本資料は、プレキャストブロック（質量1,400kg未満/個）による法枠工に適用する。

1-2 施工概要

施工フローは、下記を標準とする。

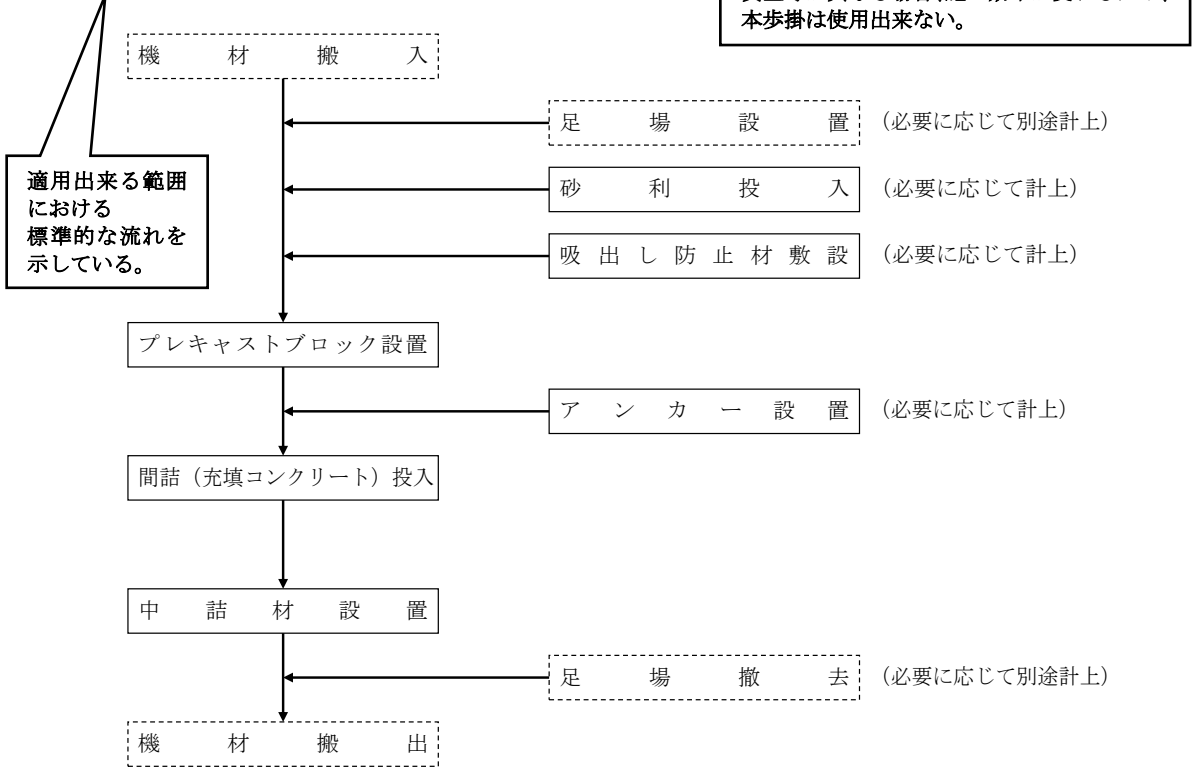

(注) 本歩掛で対応しているのは、実線部分のみである。

図1.1 施工フロー

基準書が対応している範囲をフロー図及び注意書きより十分確認すること。

1-3 機種 の 選 定

機械・規格は、次表を標準とする。

表1.1 機種 の 選 定

作業種別	機 械 名	規 格	単 位	数 量	摘 要
プレキャストブロック設置 中 詰 材 設 置	ラフテレーンクレーン	油圧伸縮ジブ型・ 排出ガス対策型(第1次基準値) 25t吊	台	1	
中 詰 材 設 置	バックハウス (クローラ型)	標準型・ 排出ガス対策型(第1次基準値) 山積0.8m <sup>3</sup> (平積0.6m <sup>3</sup> )	〃	1	

(注) 1. ラフテレーンクレーンは、賃料とする。  
2. 現場条件により上表により難しい場合は、別途考慮する。

機種 の 選 定 の (注) も 十分 確 認 す る こ と 。

この機械規格での施工が困難でないか、現場条件を十分確認すること。

7. 片持架設工

7-1 作業車据付・解体工

作業車据付・解体歩掛は、次表を標準とする。

吊り荷重の規格が違う場合でも標準歩掛は使用可能。また、現地条件によりラフテレーンクレーンが使用できない場合、違う規格のラフテレーンクレーンでも当該歩掛が使用可能という意味。

表7.1 作業車据付・解体歩掛 (1台1回当り)

名 称	単 位	数 量
橋りょう世話役	人	9.1
橋りょう特殊工	〃	61.7
普通作業員	〃	51.3
ラフテレーンクレーン運 転	日	13.2
諸 雑 費 率	%	35

- (注) 1. 上記労務及びラフテレーンクレーン歩掛は、据付け及び解体の合計であり、構成は据付け60%、解体40%である。
2. 上記歩掛に付属設備等の据付・解体作業は含まれる。
3. 作業車据付・解体所要日数は、17日を標準とする。
4. 2台同時据付を標準とする。
5. ラフテレーンクレーンは賃料とし、ラフテレーンクレーン規格は、油圧伸縮ジブ型・排出ガス対策型(第1次基準値)45t吊を標準とする。ただし、これにより難しい場合は、現場条件に適した規格のラフテレーンクレーンを選定することが出来る。
6. 諸雑費は、作業車付属設備(屋根材料費、床材料費、防護設備費、足場材料費)等の費用であり、労務費の合計額に上表の率を乗じた金額を上限として計上する。

7-2 作業車移動・据付工

作業車の移動・据付歩掛は、次表を標準とする。

表7.2 作業車移動・据付歩掛 (1台1回当り)

名 称	単 位	数 量
橋りょう世話役	人	0.5
橋りょう特殊工	〃	1.2
普通作業員	〃	1.5
諸 雑 費 率	%	33

(注) 諸雑費は、木材、PC鋼棒、定着具等の費用であり、労務費の合計額に上表の率を乗じた金額を上限として計上する。

7-3 作業車クライミング工

作業車クライミング工とは、作業車の下部構造を引上げる作業で、歩掛は次表を標準とする。

表7.3 作業車クライミング工歩掛 (1台1回当り)

名 称	単 位	数 量
橋りょう世話役	人	1.0
橋りょう特殊工	〃	5.5
普通作業員	〃	7.0

7-4 作業車引戻工

作業車引戻工は、作業車を解体位置まで引き戻す作業で、歩掛は次表を標準とする。

表7.4 作業車引戻工歩掛 (10m当り)

名 称	単 位	数 量
橋りょう世話役	人	0.5
橋りょう特殊工	〃	1.1
普通作業員	〃	1.1

## 建設工事積算基準体系

## 第Ⅰ編 総則

第1章 総則	第9章 土木請負工事における現場環境改善費の積算
第2章 工事費の積算	第10章 工事の一時中止に伴う増加費用等の積算
第3章 一般管理費等及び消費税相当額	第11章 施工箇所が点在する工事の積算
第4章 随意契約方式により工事を発注する 場合の間接工事費等の調整について	第12章 1日未満で完了する作業の積算
第5章 数値基準等	第13章 設計変更
第6章 建設機械運転労務等	第14章 その他
第7章 土木請負工事の特許使用料の積算	第15章 請負工事機械経費積算要領
第8章 時間的制約を受ける公共土木工事の積算	第16章 積算上の統一事項

## 第Ⅱ編 共通工

第1章 土工	第4章 コンクリート工
第2章 共通工	第5章 仮設工
第3章 基礎工	

## 第Ⅵ編 土木工事標準単価及び市場単価

第1章 土木工事標準単価
第2章 市場単価

## 第Ⅲ編 河川

第1章 河川海岸	第4章 地すべり防止工
第2章 河川維持工	第5章 急傾斜地崩壊防止工
第3章 砂防工	第6章 ダム工

## 第Ⅳ編 道路

第1章 舗装工	第5章 トンネル工
第2章 付属施設	第6章 道路除雪工（適用基準なし）
第3章 道路維持修繕工	第7章 橋梁工
第4章 共同溝工	

## 第Ⅴ編 公園

第1章 公園植栽工	第3章 施設整備
第2章 基盤整備	

## 第Ⅶ編 電気通信（積算）

第1章 総則	第3章 一般管理費等及び消費税相当額
第2章 工事費の積算	第4章 その他

## 第Ⅷ編 電気通信（歩掛）

第1章 一般事項	第4章 通信設備
第2章 共通設備	第5章 電子応用設備
第3章 電気設備	

第Ⅸ編 機械設備	
第1章 一般共通	第12章 車両重量計設備
第2章 水門設備	第13章 車両計測設備備
第3章 ゴム引布製起伏堰ゲート設備	第14章 道路用昇降設備
第4章 揚排水ポンプ設備	第15章 ダム管理設備
第5章 ダム施工機械設備	第16章 遠方監視操作制御設備
第6章 トンネル換気設備	第17章 河川浄化設備
第7章 トンネル非常用施設	第18章 鋼製付属設備
第8章 消融雪設備	第19章 塗装
第9章 道路排水設備	第20章 機械設備点検・整備業務
第10章 共同溝付帯設備	第21章 機械設備設計業務委託業務
第11章 駐車場設備	
第10編 下水道	
第11編 港湾・漁港漁場整備	
第11-1編 港湾	第11-3編 港湾・漁港漁場整備共通
第11-2編 漁港漁場整備	
第12編 空港	
第13編 農業農村整備	
第1章 総則	第9章 道路工
第2章 土工	第10章 ほ場整備工
第3章 共通工	第11章 農地造成工
第4章 コンクリート工	第12章 コンクリート補修工
第5章 基礎工	第13章 復旧工
第6章 フリューム類据付工	第14章 仮設工
第7章 河川・水路工	第15章 共通仮設
第8章 管水路工	第16章 施設機械及び電気通信設備
第14編 森林整備	
1 森林整備保全事業設計積算要領	
4 森林整備保全事業標準歩掛	
第15編 単価	

## 適用基準

島根県農林水産部及び土木部が発注する工事(建築工事除く)の積算にあたっては、本基準によること。  
なお、本基準に記載している「適用基準」、「運用基準」及び「独自基準」の内容は以下のとおり。

- [1] 適用基準 … 国等が定めた基準
- [2] 運用基準 … 国等が定めた基準に県として必要な事項等を追記したもの
- [3] 独自基準 … 国等の基準によらず県独自で定めた基準

## 【適用基準】

- 国土交通省土木工事標準積算基準書(共通編) 平成30年度
- 国土交通省土木工事標準積算基準書(河川・道路編) 平成30年度
- 国土交通省土木工事標準積算基準書(電気通信編) 平成30年度  
発行：一般財団法人 建設物価調査会 監修：国土交通省大臣官房技術調査課  
以下、「土木工事標準積算基準書(〇〇編)」という。
- 国土交通省機械設備工事積算基準 平成30年度版  
発行：一般財団法人 建設物価調査会  
以下、「機械設備工事積算基準」という。
- ダム工事積算資料(平成30年4月)  
国土交通省  
以下、「ダム工事積算資料」という。
- 公園緑地工事標準歩掛(平成30年4月)  
国土交通省 都市局 公園緑地・景観課 (国土交通省都市局ホームページ掲載)  
以下、「公園緑地工事標準歩掛」という。
- 下水道用設計標準歩掛表 平成30年度 ー第1巻 管路ー
- 下水道用設計標準歩掛表 平成30年度 ー第2巻 ポンプ場・処理場ー  
発行：公益社団法人 日本下水道協会  
以下、「下水道用設計標準歩掛表」という。
- 平成30年度改訂版 港湾土木請負工事積算基準  
発行：公益財団法人 日本港湾協会 監修：国土交通省港湾局  
以下、「港湾土木請負工事積算基準」という。
- 漁港漁場関係工事積算基準 平成30年度版  
発行：公益社団法人 全国漁港漁場協会  
以下、「漁港漁場関係工事積算基準」という。
- 空港請負工事積算基準(平成30年4月)  
発行：一般財団法人 港湾空港総合技術センター 監修：国土交通省 航空局  
以下、「空港土木工事積算基準」という。

- 土地改良工事積算基準(土木工事) 平成30年度
- 土地改良工事積算基準(施設機械) 平成30年度
- 土地改良工事積算基準(機械経費) 平成30年度

発行：一般社団法人 農業農村整備情報総合センター 監修：農林水産省農村振興局整備部設計課  
以下、「土地改良工事積算基準(〇〇)」という。

- 平成30年度 治山林道必携 積算・施工編

発行：社団法人日本治山治水協会・日本林道協会 監修：農林水産省 林野庁森林整備部計画課  
以下、「治山林道必携」という。



## ■土木工事標準積算基準書

本基準の適用にあたっては、以下のとおり読替を行う

原文	読替	該当箇所
土木工事共通仕様書	島根県公共工事共通仕様書	第Ⅱ編第1章①土量変化率等 第Ⅲ編第3章①土工
土木工事標準積算基準書	建設工事積算基準（島根県農林水産部・土木部）	第Ⅱ編第1章②土工 第Ⅵ編第1章④構造物とりこわし工 第Ⅵ編第1章⑤コンクリートブロック積工 第Ⅵ編第1章⑥排水構造物工 第Ⅵ編第2章①鉄筋工 第Ⅵ編第2章③防護柵設置工 第Ⅵ編第2章④法面工 第Ⅵ編第2章⑧道路標識設置工 第Ⅵ編第2章⑩軟弱地盤処理工 第Ⅲ編第3章①土工 第Ⅶ編第1章②請負工事の工事費構成 第Ⅶ編第1章③請負工事費の費目 第Ⅶ編第2章④直接工事費 第Ⅶ編第3章一般管理費等及び消費税相当額 第Ⅶ編第4章その他 第Ⅷ編第2章⑤ハンドホール設置工 第Ⅷ編第2章⑨支柱設置工
第Ⅰ編総則第12章その他②賃料入力基準表（1）発動発電機（各種）	機-16 タイプ機械運転（発動発電機）	第Ⅱ編第5章⑱仮設電力設備工
土木工事標準歩掛	建設工事積算基準（島根県農林水産部・土木部）	第Ⅷ編第3章第6節④照明灯基礎設置工
国土交通省直轄の土木事業	島根県土木部	第Ⅶ編第1章①適用範囲等 第Ⅷ編第1章①一般事項
賃金実態調査単価	建設工事積算基準（島根県農林水産部・土木部）第15編単価	第Ⅶ編第2章④直接工事費
公共工事設計労務単価	建設工事積算基準（島根県農林水産部・土木部）第15編単価	第Ⅶ編第2章④直接工事費
原則として、入札時における市場価格	原則として、積算時における市場価格	第Ⅶ編第2章②機器単体費 第Ⅶ編第2章④直接工事費
設計時の類似品価格とする	積算時の類似品価格とする	第Ⅶ編第2章②機器単体費 第Ⅶ編第2章④直接工事費

## ■機械設備工事積算基準

本基準の適用にあたっては、以下のとおり読替を行う

原文	読替	該当ページ
公共工事設計労務単価	建設工事積算基準（島根県農林水産部・土木部）第 1 5 編単価	第 2 編第 1 章⑤請負工事費の積算
各地方整備局及び北海道開発局所管の直轄工事	島根県土木部	第 2 編第 1 章②適用範囲
公共事業企画調整課長が別に定めるもの	建設工事積算基準（島根県農林水産部・土木部）第 1 5 編単価	第 2 編第 1 章⑤請負工事費の積算

## ■公園緑地工事標準歩掛

本基準の適用にあたっては、以下のとおり読替を行う

原文	読替	該当ページ
平成 27 年度国土交通省土木工事積算基準	建設工事積算基準（島根県農林水産部・土木部）	1 8
平成 25 年度（10 月改正）国土交通省土木工事積算基準	建設工事積算基準（島根県農林水産部・土木部）	2 4

## ■港湾土木請負工事積算基準

本基準の適用にあたっては、以下のとおり読替を行う

原文	読替	該当ページ
国土交通省直轄	島根県土木部	1 - 1 - 1
国土交通省日額旅費支給規則	職員の旅費に関する条例施行規則	3 - 4 . 1 - 4 4 5 - 1 - 8 5 - 1 - 1 7

## ■漁港漁場関係工事積算基準

本基準の適用にあたっては、以下のとおり読替を行う

原文	読替	該当ページ
農林水産省日額旅費支給規則	職員の旅費に関する条例施行規則	3 - 4 . 1 - 4 4 5 - 1 - 8 5 - 1 - 1 7

## ■土地改良工事積算基準(土木工事)

本基準の適用にあたっては、以下のとおり読替を行う

原文	読替	該当箇所
平成 30 年 9 月 30 日までの入札に適用する標準歩掛	平成 30 年 9 月 30 日までに起案する発注工事または変更指示する工事に適用する標準歩掛	目次 1. 土工 (P. 537) 2. 共通工 (P. 538) 3. コンクリート工 (P. 539) 5. フリューム類据付工 (P. 541) 6. 河川・水路工 (P. 542) 7. 管水路工 (P. 543) 8. 道路工 (P. 544) 9. ほ場整備工 (P. 545) 10. 農地造成工 (P. 546) 13. コンクリート補修工 (P. 549) 14. 復旧工 (P. 550) 15. 仮設工 (P. 551) 16. 共通仮設 (P. 552)
平成 30 年 9 月 30 日までの入札に適用する参考歩掛	平成 30 年 9 月 30 日までに起案する発注工事または変更指示する工事に適用する参考歩掛	目次 1. 土工 (P. 811) 2. 共通工 (P. 812) 3. コンクリート工 (P. 813) 4. 基礎工 (P. 814) 5. 河川・水路工 (P. 815) 6. 管水路工 (P. 816) 7. 道路工 (P. 817) 8. ほ場整備工 (P. 818) 9. 農地造成工 (P. 819) 12. 仮設工 (P. 822)
施工パッケージ型積算基準 平成 30 年 9 月 30 日までの入札に適用する	施工パッケージ型積算基準 平成 30 年 9 月 30 日までに起案する発注工事または変更指示する工事に適用する	目次 3. コンクリート工 (P. 1071)
平成 30 年 10 月 1 日からの入札に適用する標準歩掛	平成 30 年 10 月 1 日以降に起案する発注工事または変更指示する工事に適用する標準歩掛	目次
平成 30 年 10 月 1 日からの入札に適用する参考歩掛	平成 30 年 10 月 1 日以降に起案する発注工事または変更指示する工事に適用する参考歩掛	目次
施工パッケージ型積算基準 平成 30 年 10 月 1 日からの入札に適用する	施工パッケージ型積算基準 平成 30 年 10 月 1 日以降に起案する発注工事または変更指示する工事に適用する	目次



## 目次

## 第 I 編 総則

第 1 章 総則-----	I -1-①-1
① 基準の適用等	
② 請負工事の工事費構成	
第 2 章 工事費の積算-----	I -2-①-1
① 直接工事費	
② 間接工事費	
③ 現場発生品及び支給品運搬	
第 3 章 一般管理費等及び消費税相当額-----	I -3-①-1
① 一般管理費等	
② 消費税相当額	
第 4 章 随意契約方式により工事を発注する場合の間接工事費等の調整について-----	I -4-①-1
① 随意契約方式により工事を発注する場合の共通仮設費、現場管理費及び一般管理費等の調整について	
② 旧基準で積算した工事に改正基準で積算した工事を追加する場合等の共通仮設費、現場管理費及び一般管理費等の調整について	
第 5 章 数値基準等-----	I -5-①-1
① 数値基準	
② 工事数量総括表への条件明示	
第 6 章 建設機械運転労務費等-----	I -6-①-1
① 建設機械運転労務	
② 原動機燃料消費量	
③ 機械運転単価表	
④ 一般事項	
第 7 章 土木請負工事の特許使用料の積算-----	I -7-①-1
① 土木請負工事の特許使用料の積算について	
第 8 章 時間的制約を受ける公共土木工事の積算-----	I -8-①-1
① 時間的制約を受ける公共土木工事の積算について	
第 9 章 土木請負工事における現場環境改善費の積算-----	I -9-①-1
① 土木請負工事における現場環境改善費の積算	
第 10 章 工事の一時中止に伴う増加費用等の積算-----	I -10-①-1
① 工事の一時中止に伴う増加費用等の積算について	
第 11 章 施工箇所が点在する工事の積算-----	I -11-①-1
① 施工箇所が点在する工事の積算について	
第 12 章 1 日未満で完了する作業の積算-----	I -12-①-1
① 1 日未満で完了する作業の積算	

## 第13章 設計変更----- I-13-①-1

- 1 一般事項
- 2 設計変更における材料単価の取扱いについて
- 3 設計変更の計算例

## 第14章 その他----- I-14-①-1

- ① 作業日当り標準作業量
- ② 市場単価の1目当り標準施工量
- ③ 工期日数及び水替日数

## 第15章 請負工事機械経費積算要領----- I-15-①-1

- ① 請負工事機械経費積算要領
- ② 建設用仮設材損料算定基準
- ③ ダム施工機械等損料算定基準
- ④ 建設機械等賃料積算基準
- ⑤ 建設用仮設材賃料積算基準
- ⑥ 橋梁架設用仮設備機械等損料

## 第16章 積算上の統一事項等----- I-16-①-1

- ① 積算上の統一事項
- ② 労働者職種別定義・作業内容

## 第Ⅱ編 共通工

## 第1章 土工----- II-1

- ① 土量変化率等
- ② 土工
- ③ 作業土工
- ④ 人力運搬工
- ⑤ 安定処理工
- ⑥ 土砂運搬工(不整地運搬車による運搬)

## 第2章 共通工----- II-5

- ① 法面工
- ② 基礎・裏込砕石工、基礎・裏込栗石工
- ③ コンクリートブロック積(張)工
- ④ 石積(張)工
- ⑤ 場所打擁壁工
- ⑥ プレキャスト擁壁工
- ⑦ 補強土壁工(帯鋼補強土壁、アンカー補強土壁)
- ⑧ ジオテキスタイル工
- ⑨ 連続地中壁工(柱列式)
- ⑩ 排水構造物工
- ⑪ 軟弱地盤処理工
- ⑫ 薬液注入工
- ⑬ アンカー工(ロータリーパーカッション式)
- ⑭ 構造物とりこわし工
- ⑮ コンクリート削孔工
- ⑯ ガス切断工
- ⑰ 吸出し防止材設置工

- ⑱ 目地・止水板設置工
- ⑲ 旧橋撤去工
- ⑳ かご工
- ㉑ 発泡スチロールを用いた超軽量盛土工
- ㉒ 現場取卸費
- ㉓ 骨材再生工(自走式)
- ㉔ 函渠工
- ㉕ 殻運搬

第 3 章 基礎工----- II-9

- ① 鋼管・既製コンクリート杭打工
- ② 場所打杭工
- ③ 深礎工
- ④ ニューマチックケーソン工
- ⑤ 基礎工(鋼管矢板基礎工)
- ⑥ ドロップハンマ杭打工
- ⑦ 木杭及び矢板打工(人力、ドロップハンマ工)
- ⑧ 泥水運搬工

第 4 章 コンクリート工----- II-11

- ① コンクリート工
- ② 型枠工
- ③ 溶接金網設置工
- ④ 張りコンクリート工

第 5 章 仮設工----- II-13

- ① 仮設工
- ② 鋼矢板(H形鋼)工
- ③ 矢板工(アースオーガ併用圧入工)
- ④ 鋼矢板(H形鋼)工(クレーン引抜工)
- ⑤ 鋼矢板施工法選定表(参考)
- ⑥ 仮設材設置撤去工
- ⑦ 足場支保工
- ⑧ 締切排水工
- ⑨ ウェルポイント工
- ⑩ 土のう工
- ⑪ 仮橋・仮栈橋工
- ⑫ 汚濁防止フェンス工
- ⑬ 仮囲い設置・撤去工
- ⑭ 仮設防護柵工(切土及び発破防護柵工)
- ⑮ 濁水処理工(一般土木工事)
- ⑯ 敷鉄板設置・撤去工
- ⑰ 防塵処理工
- ⑱ 仮設電力設備工
- ⑲ グラフによる標準的な仮設電力設備の積算
- ⑳ 法面工(仮設用モルタル吹付工)
- ㉑ 交通誘導警備員
- ㉒ 工事用道路(敷砂利)工

第Ⅵ編	土木工事標準単価及び市場単価	
	第 1 章 土木工事標準単価-----	Ⅵ-1
	第 2 章 市場単価-----	Ⅵ-5
	① 鉄筋工	
	② インターロッキングブロック工	
	③ 防護柵設置工	
	④ 法面工	
	⑤ 道路植栽工	
	⑥ 橋梁付属物工	
	⑦ 薄層カラー舗装工	
	⑧ 道路標識設置工	
	⑨ 道路付属物設置工	
	⑩ 公園植栽工	
	⑪ 軟弱地盤処理工	
	⑫ 橋面防水工	
	⑬ グルーピング工	
	⑭ 鉄筋挿入工(ロックボルト工)	
	⑮ コンクリート表面処理工(ウォータージェット工)	
	⑯ 法面工(島根県独自)	
第Ⅲ編	河川	
	第 1 章 河川海岸-----	Ⅲ-1
	① 消波根固めブロック工	
	② 捨石工	
	③ 消波工	
	④ 浚渫工	
	⑤ 軟弱地盤上における柔構造樋門・樋管工	
	第 2 章 河川維持工-----	Ⅲ-3
	① 堤防除草工	
	② 堤防天端補修工	
	③ 堤防芝養生工	
	④ 伐木除根工	
	⑤ 塵芥処理工	
	⑥ ボーリンググラウト工	
	⑦ 粗朶沈床工	
	⑧ 機械土工(河床等掘削)	
	⑨ 多自然護岸工	
	⑩ 護岸基礎ブロック工	
	⑪ かごマット工	
	⑫ ブロックマット工	
	⑬ 野芝種子吹付工	
	⑭ 袋詰玉石工	
	⑮ 笠コンクリートブロック据付工	
	⑯ グラウトホール工	
	⑰ 連節ブロックの水中吊落し工	
	⑱ 光ケーブル配管工	



第 3 章	砂防工-----	III-5
①	土工	
②	コンクリート工	
③	仮設備工	
④	養生工(練炭)	
⑤	石材等採取工(割石、雑割石、野面採取)	
⑥	ケーブルクレーンによる資材等の運搬	
⑦	銘板工	
⑧	仮締切工	
⑨	鋼製砂防工	
⑩	砂防ソイルセメント工	
第 4 章	地すべり防止工-----	III-7
①	地すべり防止工	
第 5 章	急傾斜地崩壊防止工-----	III-9
①	急傾斜地崩壊防止工	
第 6 章	ダム工-----	III-21
第IV編	道路	
第 1 章	舗装工-----	IV-1
①	路盤工	
②	アスファルト舗装工	
③	排水性舗装工	
④	グースアスファルト舗装工	
⑤	コンクリート舗装工	
⑥	踏掛版	
第 2 章	付属施設-----	IV-3
①	防護柵設置工	
②	しゃ音壁設置工	
③	路側工	
④	特殊ブロック設置工	
⑤	組立歩道工	
⑥	橋梁付属施設設置工	
⑦	トンネル内装板設置工	
⑧	道路付属物設置工	
⑨	スノーポール設置・撤去工	
第 3 章	道路維持修繕工-----	IV-5
①	路面切削工	
②	舗装版破碎工	
③	舗装版切断工	
④	道路打換え工	
⑤	路上路盤再生工	
⑥	アスファルト注工	
⑦	舗装版クラック補修工	
⑧	道路付属構造物塗替工	
⑨	張紙塗装防止工	

- ⑩ 床版補強工
- ⑪ 橋梁補強工
- ⑫ 橋梁補修工
- ⑬ 落橋防止装置工
- ⑭ 道路除草工
- ⑮ 道路清掃工
- ⑯ 排水構造物清掃工
- ⑰ トンネル清掃工
- ⑱ トンネル照明器具清掃工
- ⑲ トンネル漏水対策工
- ⑳ 沓座拡幅工
- ㉑ 桁連結工
- ㉒ 欠損部補修工
- ㉓ 路肩整正(人力による土はね)
- ㉔ コンクリート接着工
- ㉕ 防護柵復旧工
- ㉖ アスファルト舗装版削孔工
- ㉗ 道路付属物のコンクリート面塗装工
- ㉘ 横断歩道橋補修工

第 4 章 共同溝工-----IV-7

- ① 共同溝工
- ② 電線共同溝工(C・C・BOX)
- ③ 情報ボックス工

第 5 章 トンネル工-----IV-9

- ① トンネル工(NATM)
- ② 小断面トンネル工(NATM)
- ③ トンネル裏込注入工

第 6 章 道路除雪工-----IV-11  
(適用基準なし)

第 7 章 橋梁工-----IV-13

- ① 鋼橋製作工
- ② 橋梁塗装工(工場塗装及び塗装前処理)
- ③ 鋼橋架設工
- ④ プレビーム桁製作及び架設工
- ⑤ 鋼橋床版工
- ⑥ グレーチング床版架設工及び足場工
- ⑦ ポストテンション桁製作工
- ⑧ プレキャストセグメント主桁組立工
- ⑨ PC 橋架設工
- ⑩ PC 橋片持架設工
- ⑪ ポストテンション場所打ホロースラブ橋工
- ⑫ ポストテンション場所打箱桁橋工
- ⑬ RC 場所打ホロースラブ橋工
- ⑭ 架設支保工
- ⑮ 伸縮装置工(鋼製)
- ⑯ 橋梁排水管設置工

- ⑰ 歩道橋(側道橋)架設工
- ⑱ 鋼製橋脚設置工
- ⑲ 橋台・橋脚工

第 V 編 公園

第 1 章 公園植栽工----- V-1

- ① 公園植栽工
- ② 公園除草工
- ③ 公園工 (適用基準なし)

第 2 章 基盤整備----- V-3

- ① 敷地造成工
- ② 擁壁工

第 3 章 施設整備----- V-5

- ① 給水設備工
- ② 雨水排水設備工
- ③ 汚水排水設備工
- ④ 園路広場整備工
- ⑤ 修景施設整備工
- ⑥ サービス施設整備工
- ⑦ 管理施設整備工
- ⑧ 施設仕上げ工

第 VII 編 電気通信 (積算) ----- VII-1

第 1 章 総則

- ① 適用範囲等
- ② 請負工事の工事費構成
- ③ 請負工事費の費目

第 2 章 工事費の積算----- VII-1

- ① 機器・材料等の区分
- ② 機器単体費
- ③ 鋼構造製作物
- ④ 直接工事費
- ⑤ 間接工事費

第 3 章 一般管理費等及び消費税相当額----- VII-1

第 4 章 その他----- VII-1

- ① 市場単価方式による価格の算定
- ② 工事の一時中止に伴う増加費用等の積算上の取扱い

第 VIII 編 電気通信 (歩掛)

第 1 章 一般事項----- VIII-1

第 1 節 一般事項

- ① 一般事項

第 2 章 共通設備----- VIII-3

第 1 節 共通設備工

- ① 配管・配線工
- ② 配線器具設置工
- ③ 通信配線工
- ④ 光ケーブル敷設工
- ⑤ ハンドホール設置工
- ⑥ プルボックス設置工
- ⑦ 分電盤設置工
- ⑧ 引込柱設置工
- ⑨ 支柱設置工
- ⑩ 通信線柱設置工
- ⑪ 避雷設備工
- ⑫ 接地設置工
- ⑬ 耐震施工（あと施工アンカーボルト引張試験）

## 第 2 節 工場製品輸送工

- ① 輸送工

## 第 3 章 電気設備-----VIII-5

### 第 1 節 受変電設備工

- ① 特別高圧受変電設備設置工
- ② 高圧受変電設備設置工
- ③ 低圧受変電設備設置工
- ④ 受変電用監視制御設備設置工
- ⑤ 受変電設備基礎工

### 第 2 節 電源設備工

- ① 発電設備設置工
- ② 無停電電源設備設置工
- ③ 直流電源設備設置工
- ④ 管理用水力発電設備設置工
- ⑤ 新エネルギー電源設備設置工

### 第 3 節 揚排水機場電気設備工

- ① 高圧受変電設備設置工
- ② 低圧受変電設備設置工
- ③ 発電設備設置工
- ④ 無停電電源設備設置工
- ⑤ 直流電源設備設置工
- ⑥ 操作制御装置設置工
- ⑦ 水閘門電気設備設置工

### 第 4 節 地下駐車場電気設備工

- ① 高圧受変電設備設置工
- ② 低圧受変電設備設置工
- ③ 発電設備設置工
- ④ 無停電電源設備設置工
- ⑤ 直流電源設備設置工
- ⑥ 電灯設備設置工
- ⑦ 動力設備設置工
- ⑧ 電話設備設置工
- ⑨ 放送設備設置工
- ⑩ ラジオ再放送設備設置工
- ⑪ 無線通信補助設備設置工

- ⑫ インターホン設備設置工
- ⑬ テレビ共聴設備設置工
- ⑭ 身体障害者警報設備設置工
- ⑮ 自動火災報知設備設置工
- ⑯ CCTV 装置設置工
- ⑰ 中央監視設備設置工
- ⑱ 駐車場管制設備設置工
- ⑲ 遠方監視設備設置工

第 5 節 配電線設備工

- ① 配電線設備設置工

第 6 節 道路照明設備工

- ① 道路照明設備設置工
- ② サービスエリア照明設備設置工
- ③ 歩道（橋）照明設備設置工
- ④ 照明灯基礎設置工
- ⑤ 視線誘導灯設置工
- ⑥ 視線誘導灯基礎設置工

第 7 節 トンネル照明設備工

- ① トンネル照明設備設置工
- ② アンダーパス照明設備設置工
- ③ 地下道照明設備設置工
- ④ 照明灯基礎設置工
- ⑤ 雑工（電気）

第 8 節 施設照明設備工

- ① ダム照明設備設置工
- ② 河川照明設備設置工
- ③ 公園照明設備設置工

第 9 節 共同溝付帯設備工

- ① 共同溝引込設備設置工
- ② 共同溝照明設備設置工
- ③ 共同溝排水設備設置工
- ④ 共同溝換気設備設置工
- ⑤ 共同溝監視制御設備設置工
- ⑥ 共同溝標識設備設置工

第 10 節 電気応用設備工

- ① 水処理設備設置工

第 11 節 道路融雪設備工

- ① 高圧受変電設備設置工
- ② 受変電設備基礎工
- ③ 道路ヒーティング設備設置工
- ④ 道路消融雪ポンプ設備設置工
- ⑤ 道路消融雪ポンプ設備基礎工

第 12 節 道路照明維持補修工

- ① 道路照明維持工
- ② 道路照明修繕工

第 4 章 通信設備-----VIII-7

第 1 節 多重無線設備工

- ① 多重無線装置設置工
- ② 空中線装置設置工

- ③ デジタル端局装置設置工
- ④ 画像伝送路切替制御装置設置工
- ⑤ 画像伝送路切替装置設置工
- ⑥ 監視制御装置設置工
- 第 2 節 テレメータ設備工
  - ① テレメータ監視局装置設置工
  - ② テレメータ中継局装置設置工
  - ③ テレメータ観測局装置設置工
- 第 3 節 放流警報設備工
  - ① 放流警報制御監視局装置設置工
  - ② 放流警報中継局装置設置工
  - ③ 放流警報警報局装置設置工
- 第 4 節 移動体通信設備工
  - ① 移動体通信装置設置工
- 第 5 節 衛星通信設備工
  - ① 固定型衛星通信用地球局設備設置工
  - ② 移動型衛星通信用地球局設備設置工
  - ③ 衛星小型（制御地球局）画像伝送装置設置工
  - ④ 衛星小型（固定局）画像伝送装置設置工
  - ⑤ 衛星小型（可搬局）画像伝送装置設置工
  - ⑥ 衛星地球局基礎工
- 第 6 節 ヘリ画像受信設備工
  - ① ヘリ画像受信基地局装置設置工
  - ② ヘリ画像受信携帯局装置設置工
- 第 7 節 電話交換設備工
  - ① 自動電話交換装置設置工
- 第 8 節 有線通信設備工
  - ① デジタル端局装置（SDH）設置工
  - ② 管理施設用小容量光伝送装置設置工
  - ③ 光ファイバ線路監視装置設置工
- 第 9 節 道路情報表示設備工
  - ① 道路情報表示制御装置設置工
  - ② 道路情報表示装置設置工
- 第 10 節 河川情報表示設備工
  - ① 河川情報表示制御装置設置工
- 第 11 節 放流警報表示設備工
  - ① 放流警報表示制御装置設置工
- 第 12 節 トンネル防災設備工
  - ① トンネル監視制御装置設置工
  - ② 付属設備操作制御装置設置工
- 第 13 節 非常警報設備工
  - ① 非常警報装置設置工
- 第 14 節 ラジオ再放送設備工
  - ① ラジオ再放送装置設置工
  - ② 緊急放送装置設置工
- 第 15 節 トンネル無線補助設備工
  - ① トンネル無線補助設備設置工
- 第 16 節 路側通信設備工
  - ① 路側通信制御装置設置工
- 第 17 節 道路防災設備工

- ① 交通遮断装置設置工
- ② 交通流車両観測装置設置工
- ③ 路車間通信装置設置工
- ④ 交通遮断装置基礎工

第18節 施設計測・監視制御設備工

- ① 路面凍結検知装置設置工
- ② 積雪深計測装置設置工
- ③ 気象観測装置設置工
- ④ 地震データ集配信制御設備設置工
- ⑤ 地震データ通信制御設備設置工
- ⑥ 強震計測装置設置工
- ⑦ 土石流監視制御装置設置工
- ⑧ 路面冠水検知装置設置工

第19節 通信鉄塔・反射板設備工

- ① 通信用鉄塔設置工
- ② 反射板設置工
- ③ 鉄塔基礎工
- ④ 反射板基礎工

第 5 章 電子応用設備-----VIII-9

第 1 節 共通設備工

- ① 各種情報設備設置工
- ② IPネットワーク設備設置工

第 2 節 ダム・堰諸量設備工

- ① ダム・堰諸量装置設置工
- ② ダム・堰放流設備制御装置設置工

第 3 節 レーダ雨（雪）量計設備工

- ① レーダ中央処理局装置設置工
- ② レーダ処理局装置設置工
- ③ レーダ基地局装置設置工
- ④ レーダ雨（雪）量計端末装置設置工

第 4 節 河川情報設備工

- ① 河川情報中枢局装置設置工
- ② 河川情報集中局装置設置工
- ③ 河川情報端末局装置設置工

第 5 節 道路交通情報設備工

- ① 道路情報中枢局装置設置工
- ② 道路情報集中局装置設置工
- ③ 道路情報端末局装置設置工

第 6 節 CCTV 設備工

- ① CCTV 監視制御装置設置工
- ② CCTV 装置設置工

第 7 節 水質自動監視設備工

- ① 水質自動監視装置設置工
- ② 水質自動観測装置設置工

第 8 節 電話応答通報設備工

- ① 電話応答（通報）装置設置工

第 9 節 システム・インテグレーション

- ① システム・インテグレーション

第Ⅸ編	機械設備	
第 1 章	一般共通	IX-1
①	目的	
②	適用範囲	
③	請負工事費の構成	
④	請負工事費の費目	
⑤	請負工事費の積算	
第 2 章	水門設備	IX-1
①	河川用水門設備	
②	ダム用水門設備	
第 3 章	ゴム引布製起伏ゲート設備	IX-1
第 4 章	揚排水ポンプ設備	IX-1
①	揚排水ポンプ設備	
②	コラム形水中ポンプ設備	
③	除塵設備	
第 5 章	ダム施工機械設備	IX-1
第 6 章	トンネル換気設備	IX-1
①	ジェットファン設備	
②	送風機設備	
第 7 章	トンネル非常用設備	IX-1
第 8 章	消融雪設備	IX-1
第 9 章	道路排水設備	IX-1
第 10 章	共同溝付帯設備	IX-1
第 11 章	駐車場設備	IX-1
①	自走式駐車場設備	
②	機械式駐車場設備	
第 12 章	車両重量計設備	IX-1
第 13 章	車両計測設備	IX-1
第 14 章	道路用昇降設備	IX-1
①	エレベーター設備	
②	エスカレーター設備	
第 15 章	ダム管理設備	IX-1
第 16 章	遠方監視操作制御設備	IX-1
第 17 章	河川浄化設備	IX-1



第18章	鋼製付属設備-----	IX-1
第19章	塗装-----	IX-1
第20章	機械設備点検・整備業務-----	IX-5
第21章	機械設備設計業務委託-----	IX-7
第10編	下水道	
第11編	港湾・漁港漁場整備	
第11-1編	港湾-----	11-1
第11-2編	漁港漁場整備-----	11-3
第11-3編	港湾・漁港漁場整備共通-----	11-5
第12編	空港	
第13編	農業農村整備	
第1章	総則-----	13-1
①	総則	
②	工事費の積算	
③	一般管理費等及び消費税等相当額	
④	随意契約方式により工事を発注する場合の間接工事費等の調整について	
⑤	数値基準等	
⑥	建設機械運転労務等	
⑦	土木請負工事の特許使用料の積算	
⑧	時間的制約を受ける公共土木工事の積算	
⑨	土木請負工事における現場環境改善費の積算	
⑩	工事の一時中止に伴う増加費用等の積算	
⑪	施工箇所が点在する工事の積算	
⑫	1日未満で完了する作業の積算	
⑬	設計変更	
⑭	その他	
⑮	請負工事機械経費積算要領	
⑯	積算上の統一事項等	
第2章	土工-----	13-25
①	人土工（盛土・埋戻）	
②	不整地運搬	
③	人力荒仕上げ	
④	管水路基礎岩盤整形工（基面）	
⑤	ダンプトラック運搬（標準以外）	
⑥	管水路基礎岩盤整形工（法面）	
第3章	共通工-----	13-27
①	ネットフェンス工（本体）・（扉）	
②	機械（不整地運搬車）小運搬	

- ③ 擁壁工（アンカー式自然石空積工）
- ④ 石積類とりこわし（機械）
- ⑤ 柵工
- ⑥ ガス切断・開先加工
- ⑦ 溶接（電気）
- ⑧ ネットフェンス撤去工

第 4 章 コンクリート工-----13-31

- ① ダウエルバー取付
- ② コンクリート打設足場工
- ③ モルタル工
- ④ コンクリートはつり（人力）
- ⑤ 収縮継目ペイント塗装

第 5 章 基礎工-----13-33

- ① 木杭打込み（機械）

第 6 章 フリューム類据付工-----13-35

- ① 鉄筋コンクリート柵渠人力据付
- ② 鉄筋コンクリート柵渠機械据付
- ③ 鉄筋コンクリート大型水路機械据付
- ④ 水路用鉄筋コンクリート L 形ブロック機械据付
- ⑤ 二次製品用止水壁
- ⑥ ボックス
- ⑦ ボックス蓋

第 7 章 河川・水路工-----13-43

- ① ウィーブホール取付
- ② サイド・アンダードレーン工
- ③ ブロックマット設置工
- ④ 合成ゴムシート布設工

第 8 章 管水路工-----13-45

- ① パイプライン基礎
- ② 硬質ポリ塩化ビニル管人力布設
- ③ 硬質ポリ塩化ビニル管機械布設
- ④ 強化プラスチック複合管機械布設
- ⑤ ダクタイル鋳鉄管機械布設
- ⑥ 鋼管機械布設
- ⑦ 鋳鉄管切断
- ⑧ FRPM管切断
- ⑨ 制水弁据付工（人力）
- ⑩ 制水弁据付工（機械）
- ⑪ 空気弁据付工（人力）
- ⑫ 小バルブ類取付工（人力）
- ⑬ ダクタイル鋳鉄管人力布設
- ⑭ 炭素鋼鋼管人力布設
- ⑮ 強化プラスチック複合管機械布設（たて込み簡易土留）
- ⑯ ダクタイル鋳鉄管機械布設（たて込み簡易土留）
- ⑰ 鋼管機械布設（小口径）

- ⑱ 高密度ポリエチレン管機械布設
- ⑲ 管水路浅埋設工（ジオグリッド）

## 第 9 章 道路工-----13-51

- ① 砂利舗装工
- ② ガードレール設置・撤去（橋梁建込）

## 第 10 章 ほ場整備工-----13-53

- ① ほ場整備工（表土扱い）、（基盤造成・畦畔築立）
- ② 水田整地工（ブルドーザ）
- ③ 暗渠排水工（掘削工）、（排水管・被覆材）、（埋戻工）、（小運搬）
- ④ 自動埋設暗渠工
- ⑤ 雑物除去（水田ほ場整備工）
- ⑥ 畦畔ブロック（人力）
- ⑦ 弾丸暗渠工
- ⑧ 落水口
- ⑨ 止杭一本胴木
- ⑩ コンクリート等床版機械設置
- ⑪ 床版進入路

## 第 11 章 農地造成工-----13-61

- ① 人力刈払
- ② レーキドーザ抜根
- ③ レーキドーザ排根
- ④ リップドーザ岩掘削
- ⑤ アングルドーザ（階段工）
- ⑥ リップドーザ（耕起・深耕）
- ⑦ レーキドーザ及びブルドーザ（しわよせ工法）
- ⑧ 土壌改良資材散布（ライムソワー）
- ⑨ 有機質資材散布（マニアスプレッダ）
- ⑩ ロータリ（直装式）耕起砕土
- ⑪ 石礫除去工（人力）
- ⑫ 石礫除去工（機械）
- ⑬ ケンブリッジローラ鎮圧
- ⑭ 雑物除去（農用地造成工用）
- ⑮ 畑面植生
- ⑯ 農地造成工（スクレーブドーザ掘削）
- ⑰ 農地造成工（被けん引式スクレーパ掘削）
- ⑱ 人力刈払後の集積
- ⑲ ブラッシュブレイカ耕起
- ⑳ プラウイングハロー耕起
- ㉑ ディスクハロー砕土
- ㉒ ブルドーザ畑面整地工

## 第 12 章 コンクリート補修工-----13-63

- ① ひび割れ補修工
- ② 開水路目地補修工（成型ゴム挿入工）
- ③ 開水路目地補修工（充填工）
- ④ 既設水路断面修復・表面被覆工

第 1 3 章 復旧工-----	13-65
① 畦畔復旧工	
② 耕地表土掘削・埋戻（機械）	
③ 耕地復旧（耕起）	
第 1 4 章 仮設工-----	13-67
① 水替工（小口径）	
② 釜場設置撤去工	
③ たて込み簡易土留工	
④ 土工用マット（シート類）敷設・撤去	
⑤ 道路補修	
⑥ 索道	
⑦ 地盤改良工（仮設道路基礎）	
第 1 5 章 共通仮設-----	13-69
① パイプライン継目試験	
② 現場溶接部 X 線検査（鋼管類）	
第 1 6 章 施設機械及び電気通信設備-----	13-71
① 施設機械及び電気通信設備	
第 14 編 森林整備	
1 森林整備保全事業設計積算要領-----	14-1
1 総則	
4 森林保全事業標準歩掛-----	14-21
第 1 編 共通工-----	14-21
第 1 土工	
第 2 運搬工	
第 3 コンクリート工	
第 4 共通工（1）（溝渠工・法面工等）	
第 5 共通工（2）（土留工・擁壁工等）	
第 6 基礎工	
第 7 木材利用工	
第 8 仮設工	
第 9 市場単価	
第 2 編 治山-----	14-55
第 1 山地治山土工	
第 2 治山ダム工	
第 3 山腹工	
第 4 地すべり防止工	
第 5 森林整備	
第 6 海岸林造成	
第 3 編 林道-----	14-74
第 1 舗装工	
第 2 道路附属施設	
第 3 橋梁工	
第 4 道路維持修繕	

# 第 I 編 総 則

## [1] 適用基準

なし

(土木工事標準積算基準書(共通編)第 I 編 総則 は適用しない。)

## [2] 運用基準

なし

## [3] 独自基準

第 1 章	総 則	.....	I-1-①-1
第 2 章	工事費の積算	.....	I-2-①-1
第 3 章	一般管理費等及び消費税相当額	.....	I-3-①-1
第 4 章	随意契約方式により工事を発注する 場合の間接工事費等の調整について.....		I-4-①-1
第 5 章	数値基準等	.....	I-5-①-1
第 6 章	建設機械運転労務等	.....	I-6-①-1
第 7 章	土木請負工事の特許使用料の積算	.....	I-7-①-1
第 8 章	時間的制約を受ける公共土木工事の積算	.....	I-8-①-1
第 9 章	土木請負工事における現場環境改善 費の積算	.....	I-9-①-1
第 10 章	工事の一時中止に伴う増加費用等の積算	.....	I-10-①-1
第 11 章	施工箇所が点在する工事の積算	.....	I-11-①-1
第 12 章	1 日未満で完了する作業の積算	.....	I-12-①-1
第 13 章	設計変更	.....	I-13-①-1
第 14 章	その他	.....	I-14-①-1
第 15 章	請負工事機械経費積算要領	.....	I-15-①-1
第 16 章	積算上の統一事項	.....	I-16-①-1



# 第 1 章 総 則

① 基準の適用等	1	② 請負工事の工事費構成	1
1 基準の適用	1	1 工事費の基本構成	1
2 設計書の作成	1		





# 第 1 章 総 則

## ① 基準の適用等

### 1 基準の適用

工事費の積算における基準は、原則として、起工時における最新の基準を適用する。

### 2 設計書の作成

設計書の作成にあたっては、目的とする工事を最も合理的に施工及び監督できるよう施工条件、施工管理、安全施工等に十分留意し、工法歩掛及び単価などについて調査研究をおこない、明確に作成しなければならない。

## ② 請負工事の工事費構成

### 1 工事費の基本構成

1-1 請負工事費の構成は、次のとおりとする。

(1) 一般土木

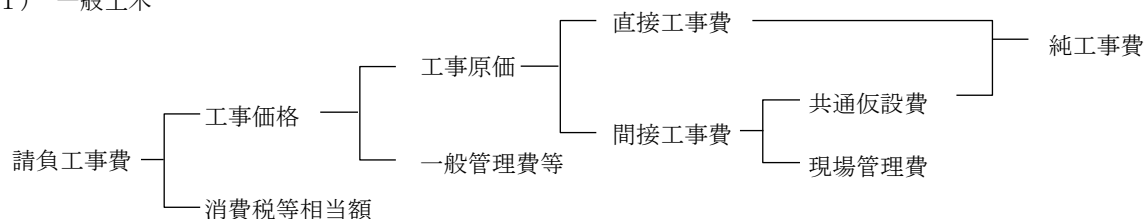

(2) 鋼橋製作

(イ) 工場製作

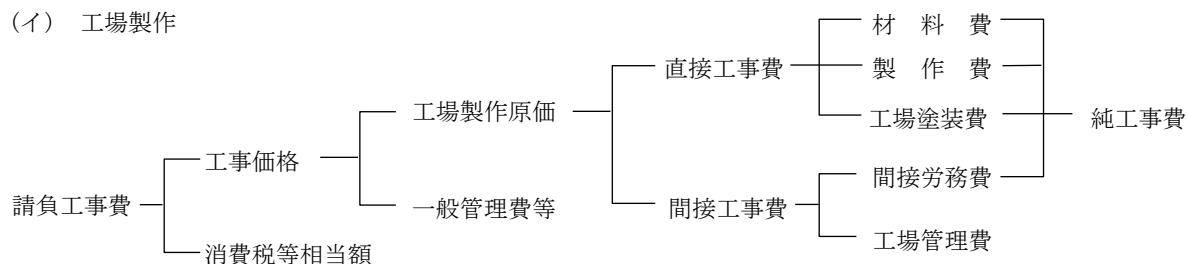

(ロ) 架設工事

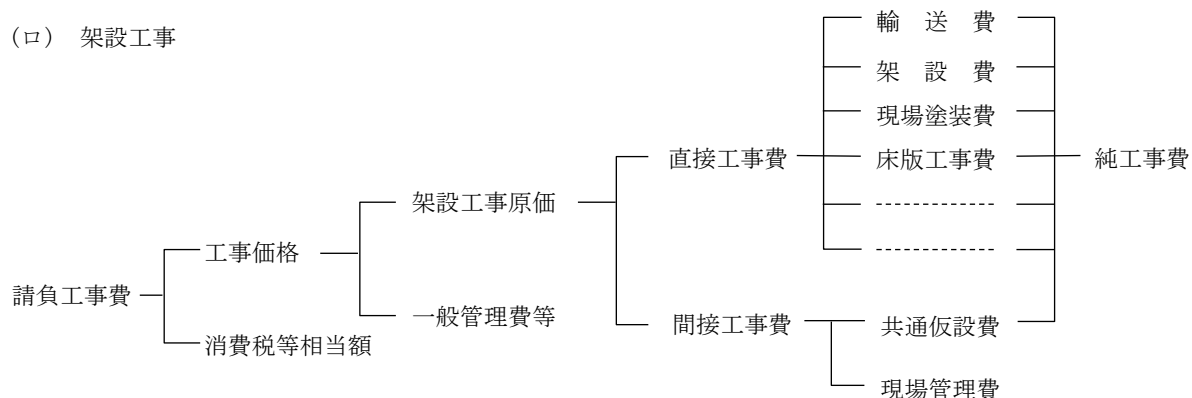

(ハ) 一括請負の場合

工場製作から現場架設まで、一括請負とする場合には次のとおりとする。

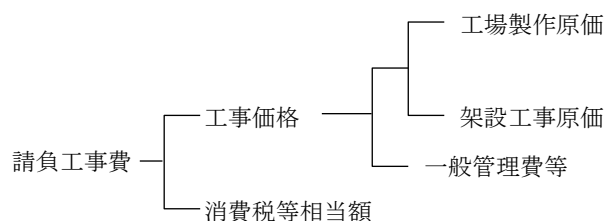

(3) 維持工事（複数年度の債務工事）

工種区分が道路維持工事又は河川維持工事のうち、管理を目的とした維持的工事を複数年度に渡って工期を設定し、発注する場合は、次のとおり年度毎に分けて積算するものとする。（2カ年債務の例）

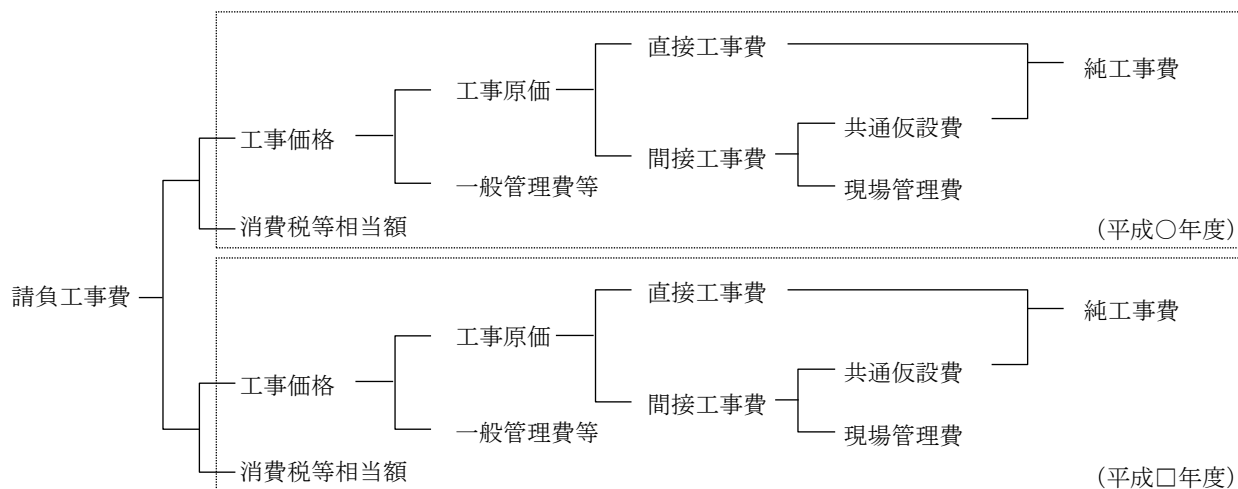

1-2 請負工事費の費目は、次の各号に掲げるものとする。

(1) 直接工事費

直接工事費は、箇所又は工事種類により各工事部門を工種、種別、細別及び名称に区分し、それぞれの区分ごとに材料費、労務費及び直接経費の3要素について積算するものとし、「第2章 工事費の積算」の「① 直接工事費」による。

(2) 間接工事費

1) 間接工事費は、各工事部門共通の前号以外の工事費及び経費とし、共通仮設費及び現場管理費に分類し、それぞれの構成する費目について積算するものとする。

2) 共通仮設費は、工事施工にあたって、工事目的物の施工に間接的に係る費用とし、「第2章 工事費の積算」の「② 間接工事費 2 共通仮設費」による。

- (イ) 運搬費
- (ロ) 準備費
- (ハ) 事業損失防止施設費
- (ニ) 安全費
- (ホ) 役務費
- (ヘ) 技術管理費
- (ト) 営繕費

3) 現場管理費は、工事施工にあたって、工事を管理するために必要な共通仮設費以外の経費とし、「第2章 工事費の積算」の「③ 間接工事費 3 現場管理費」による。

$$\text{現場管理費率} = \frac{\text{現場管理費}}{\text{純工事費}}$$

ただし、純工事費＝直接工事費＋共通仮設費

(3) 一般管理費等

一般管理費等は、工事施工にあたる企業の継続運営に必要な費用をいい、一般管理費及び付加利益からなり、次の一般管理費等率を用いて積算するものとし、「第3章 一般管理費等及び消費税等相当額」の「① 一般管理費等」による。

$$\text{一般管理費等率} = \frac{\text{一般管理費等}}{\text{工事原価}}$$

(4) 消費税等相当額

消費税等相当額は、消費税及び地方消費税相当分を積算するものとし、「第 3 章 一般管理費等及び消費税等相当額」の「② 消費税等相当額」による。

## 第 2 章 工事費の積算

① 直接工事費	I-2-①- 1		
1 材料費	I-2-①- 1	2-4 事業損失防止施設費	I-2-②-26
2 歩掛	I-2-①- 5	2-5 安全費	I-2-②-27
3 労務費	I-2-①- 5	2-6 役務費	I-2-②-28
4 直接経費	I-2-①- 6	2-7 技術管理費	I-2-②-29
5 諸雑費及び端数処理	I-2-①- 7	2-8 営繕費	I-2-②-30
6 注意事項	I-2-①- 7	3 現場管理費	I-2-②-32
② 間接工事費	I-2-②- 1	③ 現場発生品及び支給品運搬	I-2-③- 1
1 総則	I-2-②- 1	1 適用範囲	I-2-③- 1
2 共通仮設費	I-2-②- 1	2 施工パッケージ	I-2-③- 1
2-1 共通仮設費の率分	I-2-②- 7		
2-2 運搬費	I-2-②-10		
2-3 準備費	I-2-②-25		



## 第 2 章 工事費の積算

### ① 直接工事費

#### 1 材 料 費

材料費は、工事を施工するために必要な材料の費用とし、その算定は次の(1)～(3)によるものとする。

##### (1) 数 量

数量は、標準使用量に運搬、貯蔵及び施工中の損失量を実状に即して加算するものとする。

##### (2) 価 格

- 1) 価格は、原則として、積算時における市場価格とし、消費税相当分は含まないものとする。設計書に計上する材料の単位あたりの価格を設計単価といい、設計単価は、物価資料等を参考とし、買入価格、買入れに要する費用及び購入場所から現場までの運賃の合計額とするものとする。

当初の支給品の価格決定については、県が購入した資材を支給する場合、現場発生資材を県が保管し再使用品として支給する場合とも、積算時における市場価格または類似品価格とする。

- 2) 設計単価は、原則として下記のとおりとする。

##### (イ) 県設定単価による場合

県設定単価は、「建設工事積算基準第 1 5 編 (単価)」として通知する単価である。

県設定単価がある場合は、これを積算に用いる単価とする。

##### (ロ) 物価資料による場合

(イ)に定めていない単価を使用する場合は、単価の決定は、物価資料(「Web 建設物価」と「積算資料電子版」)に掲載している価格の平均値を採用する。ただし、一方の物価資料のみに掲載されているもの、及び掲載条件が著しく異なる場合は、一方の物価資料の価格を採用する。

なお、物価資料は、積算時における最新号を適用する。

注) 1. 物価資料の掲載価格には、卸売価格～小口価格があるが、原則として卸売価格、又は大口需要者価格を採用するものとする。

2. 公表価格として掲載している資材価格はメーカー等が一般に公表している販売希望価格であり、実勢価格と異なるため、積算に用いる単価としない。

ただし、公表価格で割引率(額)の表示がある資材は、その割引率(額)を乗じた(減じた)価格を積算に用いる価格とする。

#### ① 材料単価の端数処理方法について

##### a. 材料単価端数処理方法

- ・材料単価の有効桁数は、物価資料に掲載されている価格の有効桁の大きい方とし、有効桁数以外の端数は切り捨てとする。
- ・但し桁数の大きい方が 2 桁以下の場合には最小有効桁数は 3 桁とする。
- ・なお、上記方法により算出した単価に小数点以下が存在する場合の単価は、1 円までとし、1 円未満は切り捨てる。

##### b. 端数処理の例

##### EX. 1 (両物価資料で価格がある場合)

建設物価	56.5 円/L	}	(平均額)	(決定額)
積算資料	57.0 円/L		56.75 円/L → 56.7 円/L → 56 円/L	
	(有効桁数は 3 桁)		(4 桁目は切捨)	(小数点以下を切捨)

建設物価	560 円/kg	}	(平均額)	(決定額)
積算資料	570 円/kg		565 円/kg → 565 円/kg	
	(有効桁数は 2 桁)		(最小有効桁数を 3 桁とし 4 桁目切捨)	

EX. 2 (一方の物価資料のみ価格がある場合)

建設物価	540円/t	}	(平均額)	(決定額)
積算資料	掲載無し (有効桁数は2桁)		540円/t → 540円/t	(最小有効桁数を3桁とし4桁目切捨)

建設物価	掲載無し	}	(平均額)	(決定額)
積算資料	57.5円/L (有効桁数は3桁)		57.5円/L → 57円/L	(4桁目を切捨)(小数点以下を切捨)

EX. 3

建設物価	15,900円/t	}	(平均額)	(決定額)
積算資料	15,990円/t (有効桁数は4桁)		15,945円/t → 15,940円/t	(最小有効桁数を4桁とし5桁目切捨)

EX. 4

建設物価	33,800円/t	}	(平均額)	(決定額)
積算資料	34,900円/t (有効桁数は3桁)		34,350円/t → 34,300円/t	(有効桁数3桁で4桁目切捨)

建設物価	34,000円/t	}	(平均額)	(決定額)
積算資料	35,000円/t (有効桁数は2桁)		34,500円/t → 34,500円/t	(最小有効桁数を3桁とし4桁目切捨)

② 掲載価格の採用地区について

a. 採用地区の優先順位は次のとおりとする。

「工事箇所が所在する都市」→「最寄りの県内都市」→「中国」→「全国」

b. 上記採用地区以外(「広島」「岡山」「近畿」「四国」等)の都市別及びブロック別価格は採用しないこと。

③ 隠岐地区の単価決定について

a. 物価資料により算出した価格に、海上輸送費を加算すること。

b. 加算方法については、次式による。

「隠岐地区単価」=「物価資料算出価格」+「資材質量」×「単位質量当たりの海上輸送費」

c. 「単位質量当たりの海上輸送費」は、「建設工事積算基準第15編(単価)」に掲載のある資材(当該資材の掲載が無い場合は、類似資材とする。)の単位質量当たりの海上輸送費により決定する。

d. 「隠岐地区単価」の有効桁数は「物価資料算出価格」と同じとし、有効桁数以外の端数は切り捨てとする。



- (ハ) 上記(イ), (ロ)により定めることができない場合  
上記(イ), (ロ)により定めることができない単価については, 以下による。
- ① 以下に該当する資材は, 特別資材調査により単価決定する。
    - a. 超大口取引数量以上に使用する材料 (超大口の定義は, 物価資料の取引数量欄を参照)
    - b. ゴム製の支承
    - c. PC桁
  - ② ①以外の材料については, 見積を徴収する。見積徴収の結果,
    - a. 1 工事における見積単価×使用数量の総額が 1 0 0 万円未満の場合は, 見積単価を採用する。なお, 見積による単価決定は下記による。
      - (ア) 見積は, 事務所長名で文書により依頼し, 見積有効期限, 形状寸法, 品質, 規格, 数量, 納入時期, 消費税分が含まれるか否か, 実勢取引価格による報告及び荷渡し場所・条件 (例: 現場持ち込み価格, 工場渡し価格等) 等の具体的条件を明示するものとする。
      - (イ) 原則として, 見積りは 3 社以上から徴収し単価の決定は異常値 (徴収した見積り全ての平均値の±30%を超えるもの) を除いた平均値とする。また, 単価の有効桁は 3 桁 (4 桁以降切り捨て) とする。ただし, 単価は 1 円までとし, 1 円未満は切り捨てる。
      - (ウ) 加工を要する材料の場合は, 原則加工を含んだ単価とする。
    - b. 1 工事における見積単価×使用数量の総額が 1 0 0 万円以上の場合は, 見積徴収した全ての資材について特別資材調査により単価決定するものとする。なお, 他工事の実績や物価資料の類似品目の材料単価から類推可能な場合は, 見積を省略し, 特別資材調査することができる。
- (ニ) 変更設計のため, 新たな材料単価が必要となった場合は, 変更指示時点単価により積算するものとする。  
変更指示時点単価とは, 変更指示をした時点における最新の「建設工事積算基準第 1 5 編 (単価)」及び物価資料の各月号の単価を指す。なお, 物価資料は毎月 2 0 日に翌月号が発刊されるが, 物価資料の単価を採用する場合は, 変更指示をした時点の月と同月号の単価を採用する。  
(例: 1 0 月 2 5 日変更指示 → 物価資料 1 0 月号の単価を採用)

(県発注工事の場合)

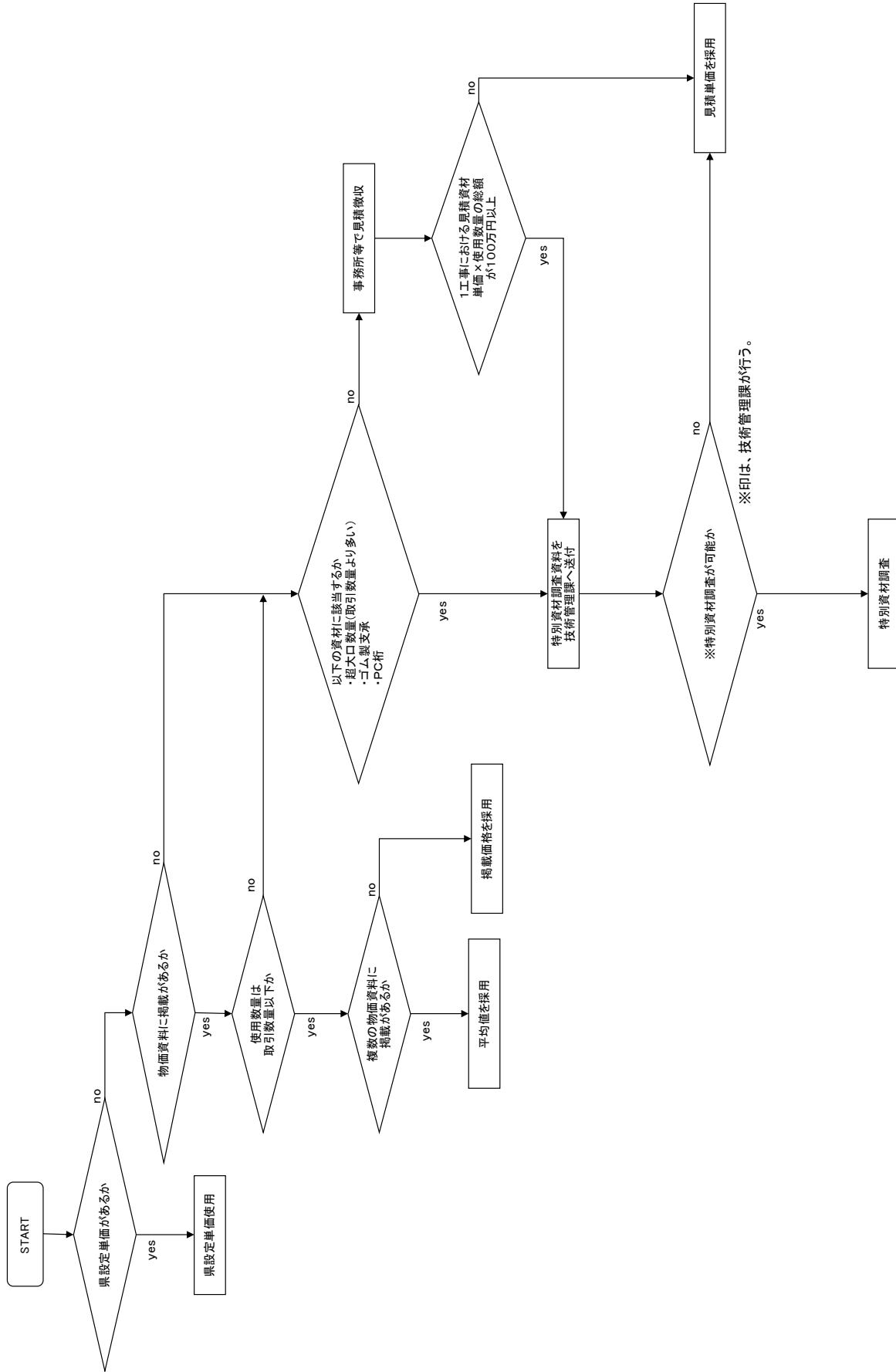

特別資材調査は、通常1～2ヶ月程度の調査期間を要するため、工程等に十分留意すること。

## 2 歩 掛

歩掛は、工事を施工するために必要な機械・労務・材料に係る費用とし、その算定は建設工事積算基準及び物価資料によるものとする。

建設工事積算基準にない歩掛や物価資料にない単価については、特別調査又は見積りの取得により歩掛の構成を決定する。

## 3 労 務 費

労務費は、工事を施工するために必要な労務の費用とし、その算定は次の(1)及び(2)によるものとする。

### (1) 所要人員

所要人員は、標準的な歩掛（「建設工事積算基準第Ⅱ編共通工～第14編森林整備」）によることを原則とする。

### (2) 労務賃金

労務賃金は、労働者に支払われる賃金であって、直接作業に従事した時間の労務費の基本給をいい、基本給は、「公共工事設計労務単価」（「建設工事積算基準第15編（単価）」）等を使用するものとする。

基準作業時間外の作業及び特殊条件により作業に従事して支払われる賃金を割増賃金といい、割増賃金は、従事した時間及び条件によって加算するものとする。

### (3) 夜間工事の労務単価

次に掲げる場合は、以下の通り労務単価の割増しを行うものとする。

#### 1) 通常勤務すべき時間帯（8h～17h）を超えて、作業を計画する場合は以下とする。

(イ) 深夜時間（22h～5h）については、深夜時間外割増し（基準額×割増対象賃金比×1.50）とする。

(ロ) 上記(イ)以外の通常勤務すべき時間帯（8h～17h）を超えた時間帯は、時間外割増し（基準額×割増対象賃金比×1.25）とする。

なお、休憩は超過勤務4時間を超えるごとに30分の休憩を与えるものとする。

#### 2) 2交替、3交替を計画する場合、所定労働時間（実働時間8h＋休息时间1h）内は、基準額とする。その内、深夜部分（22h～5h）にかかる時間帯は、深夜割増し（基準額×割増対象賃金比×0.25）を加算するものとする。

ただし、2交替の場合にあって、所定労働時間を超える場合は、時間外割増し（基準額×割増対象賃金比×1.25）、及び深夜時間外割増し（基準額×割増対象賃金比×1.50）を加算する。〔例－1〕、〔例－2〕

#### 3) 現場条件により、やむを得ず、通常勤務すべき時間帯（8h～17h）をはずして作業を計画する場合は、次による。〔例－3〕

(イ) 所定労働時間内で17h～20h及び、6h～8hにかかる時間帯は、基準額とする。

(ロ) 所定労働時間内で20h～6hにかかる時間帯は基準額に1.5を乗ずる。

ただし、作業開始から所定労働時間内までとし、所定労働時間を超えた時間帯については、前の1)項による。

〔例－1〕

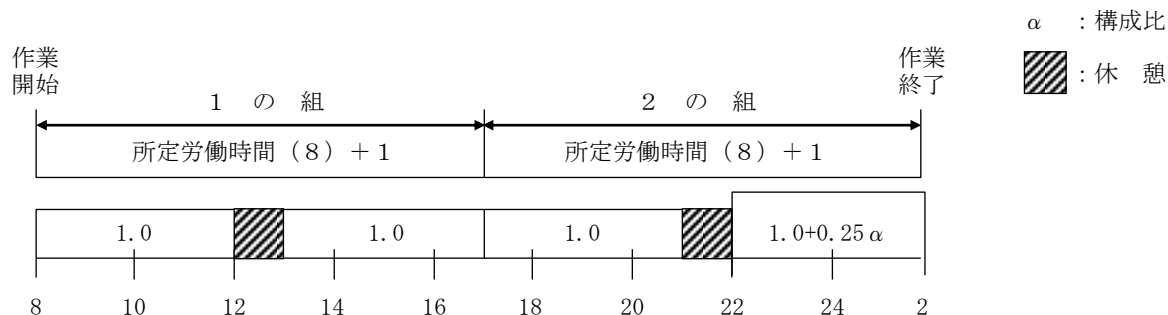

[例-2]

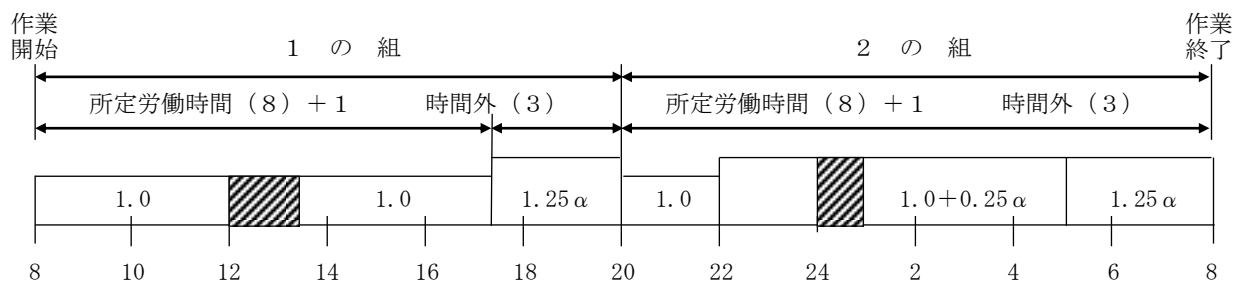

[例-3]

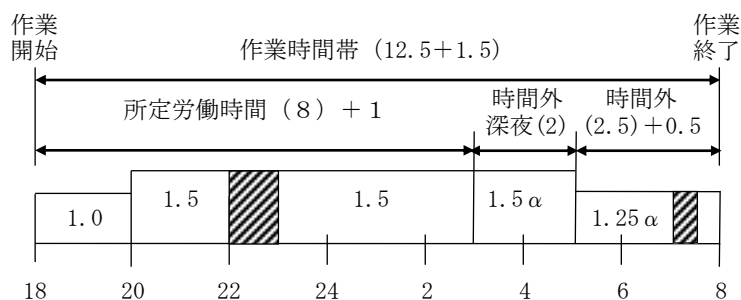

#### 4 直接経費

直接経費は、工事を施工するために直接必要とする経費とし、その算定は次の(1)から(3)までによるものとする。

(1) 特許使用料

特許使用料は、契約に基づき使用する特許の使用料及び派出する技術者等に要する費用の合計額とするものとする。

(2) 水道光熱電力料

1) 水道光熱電力料は、工事を施工するために必要な電力、電灯使用料、用水使用料及び投棄料等とするものとする。

2) 電力料金は、一般と夏季(7, 8, 9月)の2種類になるので下記により積算する。

(イ) 一般工事・・・一般料金で積算

(ロ) 特別工事・・・電力の使用期間によって、一般と夏季料金別で積算

注) 特別工事とは、電力を多く使用する、ダム・トンネル等の工事とする。

(3) 機械経費

機械経費は、工事を施工するために必要な機械の使用に要する経費(材料費、労務費を除く。)で、その算定は「第15章請負工事機械経費積算要領」に基づいて積算するものとする。

## 5 諸雑費及び端数処理

### (1) 諸雑費

#### 1) 諸雑費の定義

当該作業に必要な労務、機械損料及び材料等でその金額が全体の費用に比べて著しく小さい場合に、積算の合理化及び端数処理を兼ねて一括計上する。

#### 2) 単価表

##### (イ) 単価表(歩掛表に諸雑費率があるもの)

単位数量当りの単価表の合計金額が、有効数字4桁になるように原則として所定の諸雑費率以内で端数を計上する。

##### (ロ) 単価表(歩掛表に諸雑費率がなく、端数処理のみの場合)

単位数量当りの単価表の合計金額が、有効数字4桁になるように原則として端数を計上する。

##### (ハ) 金額は「諸雑費」の名称で計上する。

#### 3) 内訳書

諸雑費は計上しない。

### (2) 端数処理

1) 単価表及び内訳書の各構成要素の数量×単価＝金額は1円までとし、1円未満は切り捨てる。ただし、施工パッケージの施工内訳表単位当り積算単価は、有効数字4桁とし5桁目を降切り上げる。

2) 歩掛における計算結果の端数処理については、各々に定めのある場合を除き、小数第3位までとし、4位以下を四捨五入する。

3) 共通仮設費の率計上の金額は1,000円単位とし、1,000円未満は切り捨てる。

4) 現場管理費の金額は、1,000円単位とし、1,000円未満は切り捨てる。

5) 工事価格は、1,000円単位とする。工事価格の1,000円単位での調整は、一般管理費等で行うものとし、「第I編第3章 一般管理費等及び消費税相当額」で算出された一般管理費等の計算額より、端数処理前の工事価格の1,000円未満の金額を除いた額を計上する。

## 6 注 意 事 項

### (1) 歩掛の中で率計上となっている諸雑費について

諸雑費は、雑材料、小器材の費用等について、積算の繁雑さを避けるため率計上するとともに、単価表作成にあたっての端数処理を兼ねたものである。

計上にあたっては、所定の諸雑費率の上限とし、当該金額を超えない範囲で端数処理を行うものである。

## ② 間接工事費

## 1. 総 則

この算定基準は、間接工事費の算定に係る必要な事項を定めたものである。間接工事費の構成は、下記のとおりとする。

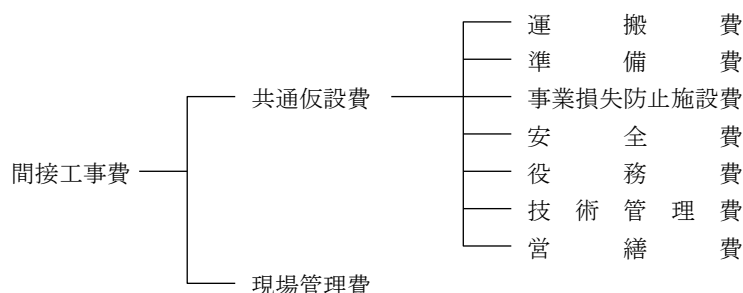

## 2. 共通仮設費

## (1) 工種区分

共通仮設費は、表－1に掲げる区分ごとに算定するものとする。

- 1) 工種区分は、工事名にとらわれることなく、工種内容によって適切に選定するものとする。
- 2) 2種以上の工種内容からなる工事については、その主たる工種区分を適用するものとする。なお、主たる工種とは、(2)の1)に定める対象額の大きい方の工種をいう。ただし、対象額で判断しがたい場合は直接工事費で判断してよい。
- 3) 変更設計時に数量の増減等により主たる工種が変わっても当初設計の工種とする。

## (2) 算定方法

共通仮設費の算定は、別表第1の工種区分にしたがって所定の率計算による額と積上げ計算による額とを加算しておこなうものとする。

## 1) 率計算による部分

下記に定める対象額ごとに求めた率に、当該対象額を乗じて得た額の範囲内とする。

対象額 (P)

= 直接工事費 + (支給品費 + 無償貸付機械等評価額) + 事業損失防止施設費 + 準備費に含まれる処分費

(イ) 下記に掲げる費用は対象額に含めない。

- a. 簡易組立式橋梁、プレキャストPC桁、プレキャストPC床版、グレーチング床版、合成床版製品費、ポンプ、大型遊具(設計製作品)、光ケーブルの購入費
- b. 上記aを支給する場合の支給品費
- c. 鋼桁、門扉等の工場製作に係る費用のうちの工場原価(工場製作品を含む。)
- d. 工場製作関係工種のうち材料費(製作費含む)として積算する項目の費用(別表参照)。なお、これら費用は現場管理費についても率計算の対象額に含めない。

(ロ) 支給品費及び無償貸付機械等評価額は「直接工事費+事業損失防止施設費」に含まれるものに限るものとする。

電力を支給する場合は、支給電力料金(使用電力料金)を対象とする。ただし、コンクリートダム工事・フィルダム工事については、支給電力料を対象額に含めないものとする。

また、別途製作工事等で製作し、架設及び据付工事等を分離して発注する場合は、当該製作費は対象額に含めない。

(ハ) 無償貸付機械等評価額の算定は次式によりおこなうものとする。

$$\left( \begin{array}{c} \text{無償貸付機械等} \\ \text{評価額} \end{array} \right) = \left( \begin{array}{c} \text{無償貸付機械と同機種、同} \\ \text{型式の建設機械等損料額} \end{array} \right) - \left( \begin{array}{c} \text{当該建設機械等の設計書に} \\ \text{計上された経費} \end{array} \right)$$

(貸付にかかる損料額)                      (業者持込の損料額)                      (無償貸付機械等損料額)

平成 30 年度建設工事積算基準

(二) 鋼橋桁等の輸送に係る間接費(対象額に対する率計算の場合)の積算は、発注形態別に次表によるものとする。

形態 \ 工種	共通仮設費	現場管理費	一般管理費等
製作+輸送+架設等	○	○	○
製作+輸送	×	○	○
輸送+架設等	○	○	○
輸送	×	○	○
架設等	○	○	○

○対象とする ×対象としない

(注) 購入桁については、製作を購入と読み替える。

2) 積上げ計算による部分

現場条件等を適確に把握することにより必要額を適正に積上げるものとする。

3) 条件明示

安全対策上、重要な仮設物等については設計図書に条件明示し、極力指定仮設とするものとする。

4) 適用除外

この算定基準によることが困難又は不相当であると認められるものについては、適用除外とすることが出来る。

5) 間接工事費等の項目別対象表

間接工事費等		共通仮設費	現場管理費	一般管理費等
対象額		対象額	直接工事費+共通仮設費=純工事費	純工事費+現場管理費=工事原価
項目				
桁等購入費		×	○	○
処分費等		処分費等(投棄料・上下水道料金・有料道路利用料の取扱いは、(注)(ト)参照)		
支給品費等	桁等購入費	×	○	×
	一般材料費	○	○	×
	別途製作の製作費	×	×	×
	電力	○	○	×
無償貸付機械評価額		○	○	×
鋼橋門扉等工場原価		×	×	○
現場発成品		×	×	×
ダム工事	支給電力料(基本料金含む)	×	×	×
	無償貸付機械評価額	○	×	×
橋梁 ゴム沓 価格	鋼橋	×	×	○
	コンクリート橋	○	○	○

○対象とする ×対象としない

平成 30 年度建設工事積算基準

- (注) (イ) 共通仮設費対象額とは、直接工事費＋支給品費＋無償貸付機械等評価額＋事業損失防止施設費＋準備費に含まれる処分費である。
- (ロ) 桁等購入費とは、簡易組立式橋梁、プレキャストPC桁、プレキャストPC床版、グレーチング床版、合成床版製品費、ポンプ、大型遊具（設計製作品）、光ケーブルの購入費をいう。
- (ハ) 無償貸付機械等評価額とは、無償貸付機械と同機種同型式の建設機械等損料額から当該建設機械等の設計書に計上された額を控除した額をいう。
- (ニ) 別途製作する標識柱〔オーバーハング式（F型、T型、逆L型、WF型）、オーバーヘッド式〕、しゃ音壁支柱、鋼製砂防堰堤、鋼製スリット堰堤、鋼橋製作工の支承や排水装置等、工場製作品単価の場合の扱いは、鋼橋・門扉等工場原価の取扱いに準ずるものとする。（t当り製作単価として取扱う場合）
- (ホ) 現場発生品とは、同一現場で発生した資材を物品管理法で規定する処理を行わず再使用する場合をいう。
- (ヘ) 別途製作したものを一度現場に設置した後に発生品となり再度支給する場合の扱いは、別途製作の製作費（材料費含む）と同じ扱いとする。
- (ト) 「処分費等」の取扱い

「処分費等」とは、下記のものとし、「処分費等」を含む工事の積算は、当該処分費等を直接工事費に計上し、間接工事費等の積算は、表のとおりとする。

- 1) 処分費（再資源化施設の受入費を含む）
- 2) 上下水道料金
- 3) 有料道路利用料

区 分	処分費等が「共通仮設費対象額(P)」の3%以下でかつ処分費等が3千万円以下の場合	処分費等が「共通仮設費対象額(P)」の3%を超える場合又は処分費等が3千万円を超える場合
共 通 仮 設 費	処分費等は全額を率計算の対象とする。	処分費等は「共通仮設費対象額(P)」の3%の金額を率計算の対象とし、3%を超える金額は率計算の対象としない。ただし、対象とする金額は3千万円を上限とする。
現 場 管 理 費	処分費等は全額を率計算の対象とする。	処分費等は「共通仮設費対象額(P)」の3%の金額を率計算の対象とし、3%を超える金額は率計算の対象としない。ただし、対象とする金額は3千万円を上限とする。
一 般 管 理 費 等	処分費等は全額を率計算の対象とする。	処分費等は「共通仮設費対象額(P)」の3%の金額を率計算の対象とし、3%を超える金額は率計算の対象としない。ただし、対象とする金額は3千万円を上限とする。

- (注) 1. 上表の処分費等は、準備費に含まれる処分費を含む。  
 なお、準備費に含まれる処分費は伐開、除根等に伴うものである。
2. 処分費を計上する場合は、「2. 共通仮設費 2-3 準備費」による。
3. 上表により難しい場合は別途考慮するものとする。



平成 30 年度建設工事積算基準

別表 本建設工事積算基準に記載のある工場製作関係工種のうち、材料費（製作費含む）として積算する項目

工場製作関係工種	項目
道路標識設置工	大型標識柱製作〔オーバーハング式(F型, T型, 逆L型, WF型)オーバーヘッド式〕
ニューマチックケーソン工	刃口金物製作
床版補強工（鋼板接着工法）	鋼板製作
床版補強工（増桁架設工法）	桁製作
遮音壁設置工	支柱製作
PC橋片持架設工	鋼製型枠製作
鋼管矢板基礎工	コネクター, 導枠製作
鋼板巻立工（エポキシ樹脂構造）	鋼板製作
鋼板巻立工（無収縮モルタル構造）	鋼板製作
鋼橋製作工	支承, 排水装置製作
桁連結工	桁連結装置製作
鋼製砂防工	鋼製砂防堰堤製作 鋼製スリット堰堤製作

- (注) 1. 上記項目の費用は、共通仮設費及び現場管理費の率計算の対象額に含めない。
2. 上記以外の工場製作関係工種の項目について、共通仮設費及び現場管理費の率計算の対象額に含めるか否かについては、見積りや特別資材調査の結果を参考に判断すること。
3. 落橋防止装置工の項目（鋼製ブラケット製作等）については「平成29年8月28日付技第311号落橋防止装置工の積算について」によること。

表-1 工 種 区 分

工種区分	工 種 内 容
河川工事	<p>河川工事にあつて、次に掲げる工事            築堤工、掘削工、浚渫工、護岸工、特殊堤工、根固工、水制工、水路工、河床高水敷整正工、堤防地盤処理工、河川構造物グラウト工、光ケーブル配管工等の補修及びこれらに類する工事            ただし、河川高潮対策区間の河川工事については「海岸工事」とする</p>
河川・道路 構造物工事	<p>河川における構造物工事及び道路における構造物工事にあつて、次に掲げる工事            1. 樋門(管)工、水(閘)門工、サイフォン工、床止(固)工、堰、揚排水機場、ロックシェッド(RC構造)、スノーシェッド(RC構造)、防音(吸音・遮音)壁工、コンクリート橋、簡易組立橋梁、仮橋・仮栈橋、PC橋(プレキャストセグメントを除く工場製作桁の場合)等の工事及びこれらの下部・基礎のみの工事            ただし、河川高潮対策区間における樋門(管)工、水(閘)門工については「海岸工事」とする            2. 橋梁下部工(RC構造)、床版工(RC構造及びプレキャストPC構造)            3. ゴム伸縮継手、落橋防止工(RC構造)、コンクリート橋の支承、高欄設置工(コンクリート、石材等)、旧橋撤去工(コンクリート橋上下部)、トンネル内装工(新設トンネル)            4. 1・2及び3に類する工事            ただし、工種区分の橋梁保全工事に該当するものは除く。また、門扉等の工場製作及び揚排水機場の上屋は除く</p>
海岸工事	<p>海岸工事にあつて、次に掲げる工事            堤防工、突堤工、離岸堤工、消波根固工、海岸擁壁工、護岸工、樋門(管)工、河口浚渫、水(閘)門工、養浜工、堤防地盤処理工及びこれらに類する工事            河川高潮対策区間の河川工事にあつて、次に掲げる工事            築堤工、掘削工、浚渫工、護岸工、特殊堤工、根固工、水制工、水路工、河床高水敷整正工、堤防地盤処理工、河川構造物グラウト工、樋門(管)工、水(閘)門工、光ケーブル配管工、護岸工等の補修及びこれらに類する工事</p>
道路改良工事	<p>道路改良工事にあつて、次に掲げる工事            土工、擁壁工、函(管)渠工、側溝工、山止工、法面工、落石防止柵工、雪崩防止柵工、道路地盤処理工、標識工、防護柵工及びこれらに類する工事</p>
鋼橋架設工事	<p>鋼橋等の運搬架設に関する工事にあつて、次に掲げる工事            1. 鋼橋架設工、鋼橋塗装工、鋼橋塗替工、橋梁検査路設置工、高欄設置工(鋼製・アルミ等)、スノーシェッド(鋼構造)、ロックシェッド(鋼構造)、道路付属物を除く鋼構造物塗替工(水門、樋門、樋管、排水機場等)、床版工(RC構造及びプレキャストPC構造を除く)、橋梁下部工(鋼製)            2. 簡易組立橋の塗装工事及びこれらに類する工事            3. 鋼橋撤去工(鋼橋に伴う床版撤去含む)            ただし、工種区分の橋梁保全工事に該当するものは除く。</p>
PC橋工事	<p>PC橋に関する工事にあつて、次に掲げる工事            1. 工事現場におけるPC桁の製作(工場製作桁は除く)、架設及び製作架設に関する工事            2. プレキャストセグメント構造のPC橋工事</p>
橋梁保全工事	<p>橋梁(上部工、下部工)に関するすべての保全、補修、補強工事及び既設橋梁の橋梁付属物工の修繕工事(塗装、舗装打ち替え等は除く)</p>

平成 30 年度建設工事積算基準

工種区分		工 種 内 容
舗装工事		舗装の新設、修繕工事にあつて、次に掲げる工事 セメントコンクリート舗装工、アスファルト舗装工、セメント安定処理路盤工、アスファルト安定処理路盤工、碎石路盤工、凍上抑制層工、コンクリートブロック舗装工、路上再生処理工、切削オーバーレイ工及びこれらに類する工事 ただし、小規模(パッチング等)な工事で施工箇所が点在する工事は除く
共同溝等 工 事	(1)	共同溝及び地下立体交差工事(地下駐車場、地下横断歩道等)にあつて、次に掲げる工事 施工方法がシールド工法又は作業員が内部で作業する推進工法による工事
	(2)	共同溝及び地下立体交差工事(地下駐車場、地下横断歩道等)にあつて、次に掲げる工事 施工方法が開削工法による工事
トンネル工事		トンネルに関する工事にあつて、次に掲げる工事 1. トンネル工事 2. 施工方法がシールド工法又は作業員が内部で作業する推進工法による工事 ただし、本体工を完成後別件で照明設備、舗装、側溝等を発注する場合、又は併用開始後の照明設備、吹付け、舗装、修繕工事等は除く
砂防・地すべり等 工事		砂防、地すべり工事及び急傾斜地崩壊防止施設工事にあつて、次に掲げる工事 堰堤工、流路工、山腹工、抑制工、抑止工、床固工、落石なだれ防止工、集水井工、集排水井ボーリング工、排水トンネル工及びこれらに類する工事
道路維持工事		道路にあつて、次に掲げる工事 1. 管理を目的とした維持的工事 2. 道路附属物塗替工、防雪柵設置撤去工 <sup>※1</sup> 、トンネル漏水防止工、トンネル内装工(供用トンネル)、路面切削工、路面工、法面工等の維持・補修 <sup>※2</sup> に関する工事 3. 道路標識 <sup>※1</sup> 、道路情報施設、電気通信設備、防護柵 <sup>※1</sup> 、樹木等及び区画線等の設置 4. 除草、除雪、清掃及び植栽等の緑地管理に関する作業 5. 1、2、3及び4に類する工事 ※1：局部的新設、復旧・更新を主とする場合に適用 ※2：法面工の補修については局部的な場合に適用
河川維持工事		河川維持工事(河川高潮対策区間の工事を含む)にあつて、次に掲げる工事 1. 管理を目的とした維持的工事 2. 堤防天端・法面等の補修工事 3. 標識、境界杭、防護柵及び駒止め等の設置 4. 道路における電気通信設備以外の当該設備工事 5. 河川の伐開、除草、清掃、芝養生、水面清掃等の作業 6. 1、2、3、4及び5に類する工事
下水道 工事	(1)	下水道に関する工事にあつて、次に掲げる工事 施工方法がシールド工法又は作業員が内部で作業する推進工法による管渠工事
	(2)	下水道に関する工事にあつて、次に掲げる工事 施工方法が開削工法又は小口径の推進工法による管渠工事
	(3)	下水道に関する工事にあつて、次に掲げる工事 ポンプ場工事、処理場工事及びこれらに類する土木工事(機械設備、電気設備、建築・建築設備は除く)
公園工事		公園及び緑地の造成整備に関する工事にあつて、次に掲げる工事 敷地造成工、園路広場工、植樹工、除草工、芝付工、花壇工、日陰棚工、ベンチ工、池工、遊戯施設工、運動施設工、標識工及びこれらに類する工事
コンクリートダム工事		コンクリートダム本体を主体とする工事
フィルダム工事		フィルタイプでダム本体を主体とする工事
電線共同溝工事		電線共同溝に関する工事
情報ボックス工事		情報ボックスに関する工事(耐火防護も含む)

## 2-1 共通仮設費の率分

## (1) 共通仮設費の率分の積算

- 1) 共通仮設費の率分の算定は、別表第1(第1表～第5表)の工種区分に従って対象額ごとに求めた共通仮設費率を、当該対象額に乗じて得た額の範囲内とする。
- 2) 対象額の算定にあたっては、「2. 共通仮設費(2)算定方法 1)率計算による部分」及び「2. 共通仮設費(2)算定方法 5)間接工事費等の項目別対象表」を参照のこと。

## (2) 共通仮設費率の補正

## 1) 施工地域を考慮した共通仮設費率の補正及び計算

- イ) 表-2の適用条件に該当する場合、別表第1(第1表～第4表)の共通仮設費率に補正係数を乗じるものとする。

表-2 地域補正の適用

適用条件			補正係数	適用優先
施工地域区分	工種区分	対象		
市街地(DID補正) (1)	鋼橋架設工事	市街地部が施工箇所に含まれる場合。	1.3	1
	電線共同溝工事			
	道路維持工事			
	舗装工事			
	橋梁保全工事			
一般交通影響有り (1)	全ての工種(※)	2車線以上(片側1車線以上)かつ交通量(上下合計)が5,000台/日以上(車道において、車線変更を促す規制を行う場合。ただし、常時全面通行止めの場合は対象外とする。)	1.3	2
一般交通影響有り (2)	全ての工種(※)	一般交通影響有り(1)以外の車道において、車線変更を促す規制を伴う場合。(常時全面通行止めの場合を含む。)	1.2	3
市街地(DID補正) (2)	市街地(DID補正) (1)以外(※)	市街地(DID補正)(1)で適用となる工種区分以外で、市街地部が施工箇所に含まれる場合。	1.2	4
離島	全ての工種(※)		1.3	5

※コンクリートダム及びフィルダム工事は適用しない。

(注) 1. 市街地とは、施工地域が人口集中地区(DID地区)及びこれに準ずる地区をいう。

なお、DID地区とは、総務省統計局国勢調査による地域別人口密度が4,000人/km<sup>2</sup>以上でその全体が5,000人以上となっている地域をいう。(松江市、出雲市、益田市、浜田市、安来市の一部)

これに準ずる地区とは、総務省が規定する「準人口集中地区」をいう。

2. 適用条件の複数に該当する場合は、適用優先順に従い決定するものとする。

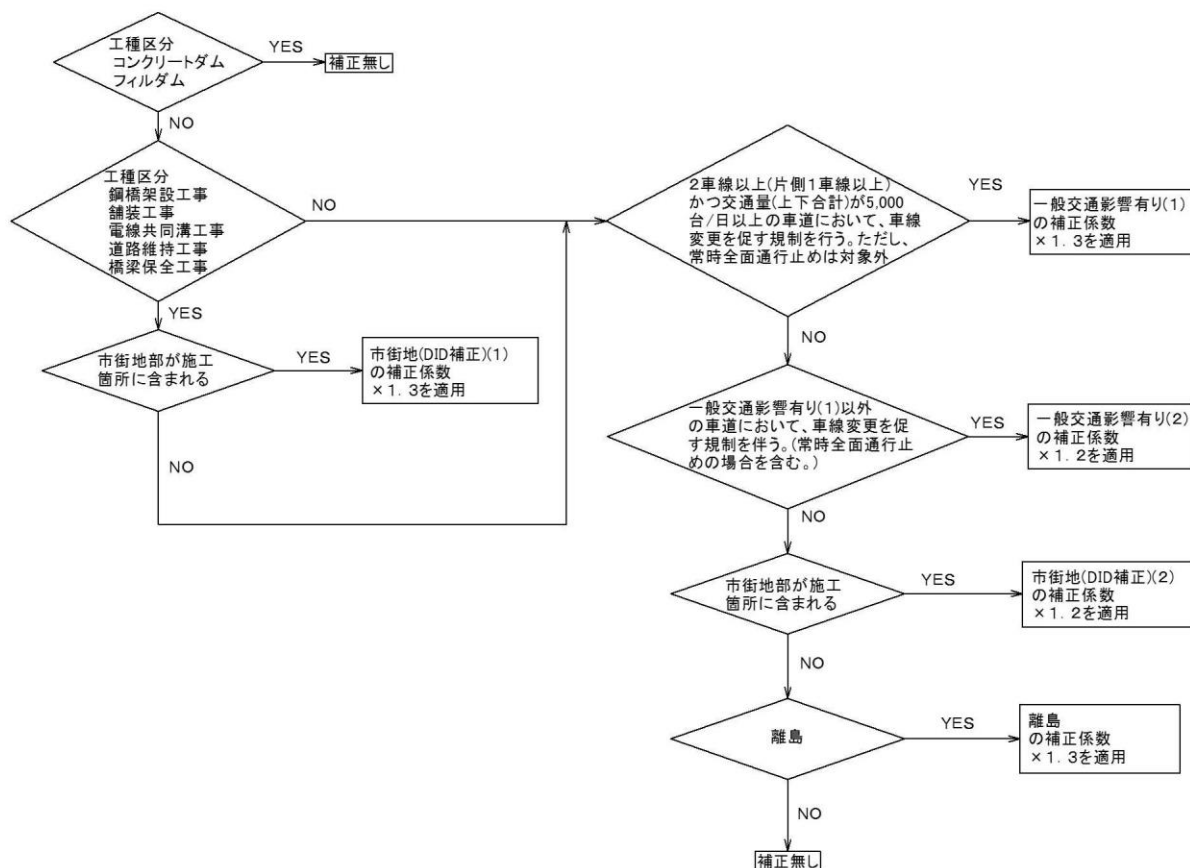

図－1 地域補正の適用フロー

ロ) 共通仮設費（率分）の計算

共通仮設費（率分）＝対象額（P）×共通仮設費率（K<sub>r</sub>）×施工地域を考慮した補正係数

ただし、共通仮設費率は別表第1（第1表～第4表）による。

なお、補正係数を乗じる場合は、K<sub>r</sub>の端数処理後に係数を乗じて、小数点以下第3位を四捨五入して2位止めとする。

2) その他

イ) 災害の発生等により、本基準において想定している状況と実態が乖離している場合などについては、上記1)のほか、必要に応じて実態等を踏まえた補正係数を設定することができるものとする。

ロ) 設計変更時における共通仮設費率の補正については、工事区間の延長等により当初計上した補正值に増減が生じた場合、あるいは当初計上していなかったが、上記条件の変更により補正出来ることとなった場合は設計変更の対象として処理するものとする。

## 別表第1

## 共通仮設費率

第1表

工種区分	対象額	600万円以下	600万円を超え10億円以下		10億円を超えるもの
	適用区分	下記の率とする	(2)の算定式により算出された率とする。ただし、変数値は下記による		下記の率とする
			A	b	
河川工事		12.53	238.6	-0.1888	4.77
河川・道路構造物工事		20.77	1,228.3	-0.2614	5.45
海岸工事		13.08	407.9	-0.2204	4.24
道路改良工事		12.78	57.0	-0.0958	7.83
鋼橋架設工事		38.36	10,668.4	-0.3606	6.06
PC橋工事		27.04	1,636.8	-0.2629	7.05
舗装工事		17.09	435.1	-0.2074	5.92
砂防・地すべり等工事		15.19	624.5	-0.2381	4.49
公園工事		10.80	48.0	-0.0956	6.62
電線共同溝工事		9.96	40.0	-0.0891	6.31
情報ボックス工事		18.93	494.9	-0.2091	6.50

第2表

工種区分	対象額	600万円以下	600万円を超え3億円以下		3億円を超えるもの
	適用区分	下記の率とする	(2)の算定式により算出された率とする。ただし、変数値は下記による		下記の率とする
			A	b	
橋梁保全工事		27.32	7,050.2	-0.3558	6.79

第3表

工種区分	対象額	200万円以下	200万円を超え1億円以下		1億円を超えるもの
	適用区分	下記の率とする	(2)の算定式により算出された率とする。ただし、変数値は下記による		下記の率とする
			A	b	
道路維持工事		23.94	4,118.1	-0.3548	5.97
河川維持工事		9.05	26.8	-0.0748	6.76

第4表

対象額 適用区分 工種区分		1, 000万円 以 下	1, 000万円を超え20億円 以 下		20億円を 超えるもの
		下記の 率 とする	(2)の算定式により算出された率と する。ただし、変数値は下記によ る		下記の 率 とする
			A	b	
共同溝等工事	(1)	8.86	68.3	-0.1267	4.53
	(2)	13.79	92.5	-0.1181	7.37
トンネル工事		28.71	4, 164.9	-0.3088	5.59
下水道工事	(1)	12.85	422.4	-0.2167	4.08
	(2)	13.32	485.4	-0.2231	4.08
	(3)	7.64	13.5	-0.0353	6.34

第5表

対象額 適用区分 工種区分		3億円 以 下	3億円を超え50億円 以 下		50億円を 超えるもの
		下記の 率 とする	(2)の算定式により算出された率と する。ただし、変数値は下記によ る		下記の 率 とする
			A	b	
コンクリートダム		12.29	105.2	-0.1100	9.02
フィルダム		7.57	43.7	-0.0898	5.88

## (3) 算定式

$$K_r = A \cdot P^b$$

ただし  $K_r$  : 共通仮設費率(%)

P : 対象額(円)

A・b : 変数値

注) 1.  $K_r$  の値は、小数点以下第3位を四捨五入して2位止めとする。

2. 対象額の算定にあたっては、「2. 共通仮設費(2)算定方法 1)率計算による部分」及び「2. 共通仮設費(2)算定方法 5)間接工事費等の項目別対象表」を参照のこと。

## 2-2 運搬費

## (1) 運搬費の積算

運搬費として積算する内容は次のとおりとする。

## 1) 建設機械器具の運搬等に要する費用

- (イ) 質量20 t以上の建設機械の貨物自動車等による運搬
- (ロ) 仮設材等（鋼矢板，H形鋼，覆工板，敷鉄板等）の運搬
- (ハ) 重建設機械の分解・組立及び輸送に要する費用
- (ニ) 質量20 t未満の建設機械の搬入，搬出及び現場内小運搬
- (ホ) 器材等の搬入，搬出及び現場内小運搬  
ただし，支給品及び現場発生品については，積上げ積算し，直接工事費に計上するものとする。
- (ヘ) 建設機械の自走による運搬
- (ト) 建設機械等の日々回送（分解・組立，輸送）に要する費用
- (チ) 質量20 t以上の建設機械の現場内小運搬

## 2) 鋼桁，門扉等工場製作品の運搬（直接工事費に計上）

## 3) 1)～2)に掲げるもののほか，工事施工上必要な建設機械器具の運搬等に要する費用

## 4) 建設機械等の運搬基地

運搬基地は，建設機械等の所在場所等を勘案のうえ決定するものとする。

## (2) 積算方法

## 1) 共通仮設費に計上される運搬費

## (イ) 共通仮設費率に含まれる運搬費

- a. 質量20 t未満の建設機械の搬入，搬出及び現場内小運搬（分解・組立を含む）
- b. 器材等（型枠材，支保材，足場材，仮囲い，敷鉄板（敷鉄板設置撤去工で積上げた分は除く），作業車（PC橋片持ち架設工），橋梁ベント，橋梁架設用タワー，橋梁用架設桁設備，排砂管，トレミー管，トンネル用スライドセントル等）の搬入，搬出及び現場内小運搬
- c. 建設機械の自走による運搬（トラッククレーン油圧伸縮ジブ型80 t以上は，積上げるものとする。）
- d. 建設機械等（重建設機械を含む）の日々回送（分解・組立，輸送）に要する費用
- e. 質量20 t以上の建設機械の現場内小運搬  
ただし，特殊な現場条件等により分解・組立を必要とする場合は別途加算出来るものとする。
- f. 上記(1)，1)，(ハ)の中で，トラッククレーン（油圧伸縮ジブ型20～50 t吊）・ラフテレーンクレーン（油圧伸縮ジブ型20～70 t吊）の分解・組立及び輸送に要する費用

## (ロ) 積上げ項目による運搬費

- a. 質量20 t以上の建設機械の貨物自動車等による運搬  
なお，運搬される建設機械の運搬中の賃料又は損料についても積上げるものとする。  
建設機械の日々回送の場合は，共通仮設費率に含む。
- b. 仮設材等（鋼矢板，H形鋼，覆工板，敷鉄板等）の運搬  
ただし，敷鉄板については敷鉄板設置・撤去工で積上げた敷鉄板を対象とする。
- c. 重建設機械の分解・組立及び輸送に要する費用  
（運搬中の本体賃料・損料および分解・組立時の本体賃料を含む。）
- d. 上記(イ)及び(ロ) a～cにおける自動車航送船使用料に要する費用  
（運搬中の本体賃料・損料を含む。）

## 2) 直接工事費に計上される運搬費

- a. 鋼桁，門扉，工場製作品の運搬
- b. 支給品及び現場発生品の運搬



## (3) 質量20 t以上の建設機械の貨物自動車等による運搬

質量20 t以上の建設機械器具の搬入、又は搬出の積算は運搬車両1台ごとに次式により行うものとする。

$$U_k = [A_1 \cdot (1 + C_1 + C_4) + A_2 \cdot C_2 + A_3 \cdot C_3 + B] \cdot D + M + K \text{ (又は } K') \text{ }$$

ただし  $U_k$  : 貨物自動車による運搬費

## A1 : 基本運賃料金

各運輸局が公示した「一般貨物運送事業の貸切り運賃」によるものとする。

なお、車扱運賃料金の適用は原則として「距離制運賃料金」によるものとし、運搬距離は運搬基地より現場までの距離とする。発地・着地で運輸局が異なる場合は、発注機関の存在する運輸局を適用する。

また、基本運賃料金の10%の範囲での増減運用は一般の場合は適用しない。

## A2 : 悪路割増区間基本運賃料金

各運輸局が公示した「一般貨物運送事業の貸切り運賃」によるものとする。

なお、車扱運賃料金の適用は原則として「距離制運賃料金」によるものとし、運搬距離は運搬基地より現場までの距離のうち、悪路区間の距離とする。

## A3 : 冬期割増区間基本運賃料金

各運輸局が公示した「一般貨物運送事業の貸切り運賃」によるものとする。

なお、車扱運賃料金の適用は原則として「距離制運賃料金」によるものとし、運搬距離は運搬基地より現場までの距離のうち、冬期割増区間の距離とする。

## B : 諸料金

## a. 地区割増料……適用する。

貨物の発地又は着地が、東京都(特別区に限る)又は、住民基本台帳に基づく人口が50万人以上の都市の場合には、各運輸局が公示した「一般貨物運送事業の貸し切り運賃」の地区割増料を加算する。

ただし、貨物の発地及び着地が同一都市内又は隣接都市間の場合は、発地又は着地のいずれか一方についてのみ加算する。

## b. 車両割増料……適用しない。

C<sub>1</sub>～C<sub>4</sub> : 運賃割増率(表3.1)C<sub>1</sub> : 特大品割増C<sub>2</sub> : 悪路割増C<sub>3</sub> : 冬期割増C<sub>4</sub> : 深夜早朝割増

その他の割増率は適用しない。

## D : 運搬車両の台数

1を代入する。

## M : その他の諸料金

## 1) 組立、解体に要する費用

重建設機械の組立、解体に要する費用は別途加算する。

## 2) その他下記事項の料金を必要により計上する。

## a 荷役機械使用料

## b 自動車航送船使用料

## c 有料道路利用料

## d その他

## K : 運搬される建設機械の運搬中の賃料(円)

## K' : 運搬される建設機械の運搬中の損料(円)

運搬される建設機械(被運搬建設機械)の運搬中の賃料又は損料を計上する。

積算方法は、「1) 運搬される建設機械の運搬中の賃料および損料」による。

\*建設機械運搬方法等は表3.2による。

\*端数処理

輸送費(基本運賃料金×運賃割増率)及び諸料金(B)は、各々端数処理計算し、その金額が10,000円未満の場合は100円未満を100円に、10,000円以上の場合は500円未満を500円に、500円を超え、1,000円未満の端数は、1,000円にそれぞれ切上げる。

表3.1 運賃割増率

割増項目	適用範囲		割増率	
特大型割増 (C <sub>1</sub> )	建設機械類	使用車両積載トン数15 t 未満	6 割増	
		” 15 t 以上	7 ”	
	鋼橋, 水閘門等  (注)3	単体の長さ(m)	単体の質量(t)	—
		12 ≤ L < 15	1 ≤ G < 15	8 ”
		15 ≤ L < 20	—	10 ”
20 ≤ L	15 ≤ G	12 ”		
悪路割増 (C <sub>2</sub> )	悪路割増区間の運送距離に対応する基本運賃×割増率 道路法による道路及びその他の一般交通の用に供する場所並びに自動車道以外の場所に限る。		3 ”	

冬期割増 (C <sub>3</sub> )	冬期割増区間の運送距離に対応する基本運賃×割増率		割増率
	地域	期間	
	島根県全域	自12月1日 至3月31日	2 割増

深夜早朝割増 (C <sub>4</sub> )	運搬時間を「22～5時」に指定する場合。	3 割増
-----------------------------	----------------------	------

- (注) 1. 鋼橋の輸送については「建設工事積算基準第IV編第7章①鋼橋製作工」, 水閘門については「建設工事積算基準第IX編機械設備」により別途計上するものとし, その他については上記運搬費で計上するものとする。  
 2. 誘導車, 誘導員の費用は特大型割増に含む。  
 3. 特大型割増 (C<sub>1</sub>) で単体の長さ質量ともに該当する場合は, いずれか大きい方の率とする。  
 4. 橋梁ベント, 橋梁架設用タワーは率に含まれるため適用しない。

1) 運搬される建設機械の運搬中の賃料 (K) 及び損料 (K')

運搬される建設機械の片道分の運搬中の賃料及び損料は次式により計上する。

運搬中の賃料=運搬される機械の供用1日当り賃料(円)×運搬に要する日数(日)

$$K = \text{運搬される建設機械の運搬中の供用1日当り賃料(円)} \times L / (\text{輸送速度} \times 8)$$

運搬中の損料=運搬される機械の供用1日当り損料(円)×運搬に要する日数(日)

$$K' = \text{運搬される建設機械の運搬中の供用1日当り損料(円)} \times L / (\text{輸送速度} \times 8)$$

L: 運搬距離(km) 基地から現場までの片道距離とする。

輸送速度:(30 km/h)

- (注) 1. 運搬に要する日数の端数処理は小数第2位を四捨五入し, 小数第1位止めとする。  
 2. 運搬に要する日数は運搬状況を勘案して決定する。なお, トラックによる輸送は, 時速 30 km/h を標準とする。  
 3. 分解・組立を要する重建設機械の積算にあたっては, 重建設機械分解組立 (S8115 及び S8117) により積算すること。  
 なお, 重建設機械分解組立輸送 (S8115) については, 運搬中の賃料 (K) が考慮されている。

表3.2 建設機械運搬方法

機 械 名	規 格	自 走		車 載		備 考
		速 度 (km/h)	労務	車種	機械 質量 (t)	
路面切削機 (ホイール式・廃材積込装置付)	2.0m			R	29.00	
除雪ドーザ(クローラ型) (普通)	21 t			R	21.90	
スタビライザ (路床改良用)	深1.2m 幅2.0m			R	23.50	
自走式破砕機	クラッシャー寸法 開 450mm 幅 925mm			R	30.00	
油圧式杭圧入引抜機 (硬質地盤専用)	鋼矢板Ⅱ・Ⅲ・Ⅳ型用			R	29.70	
油圧式杭圧入引抜機 (硬質地盤専用)	鋼矢板Ⅴ <sub>L</sub> ・Ⅵ <sub>L</sub> ・Ⅱ <sub>w</sub> ・Ⅲ <sub>w</sub> ・ Ⅳ <sub>w</sub> 型用			R	37.90	
コンクリート吹付機 (湿式吹付・吹付ロボット一体・ エアコンプレッサ搭載)	吹付範囲半径 7m 級・吐出力 8~22m <sup>3</sup> 級			R	22.00	

- (注) 1. 貨物自動車による運搬は、S1000003 で計上する。  
 2. 車載のRはトレーラである。  
 3. 本表に掲載のある建設機械については、分解組立の必要はない。

## 単価表

## 貨物自動車運搬費 1 回当たり単価表

施工歩掛コード	S1000003
---------	----------

距離制運賃料	式	1	
特大品割増 (C1)	式	1	
悪路割増 (C2)	式	1	
冬期割増 (C3)	式	1	
深夜早朝割増 (C4)	式	1	
地区割増料	式	1	
運搬される建設機械の運搬中の 損料	式	1	
往復			
その他諸料金	式	1	
計 (1 回当たり)			

- 表 3. 2 建設機械運搬方法に記載のある建設機械の貨物運搬に適用する。
- 重建設機械分解組立 (S8117) を使用するものについては、適用しない。
- その他諸料金は荷役機械使用料, 有料道路利用料, 自動車航送船利用料等である。
- その他の諸料金を計上する場合は、消費税相当額を控除し、端数については、小数点以下切捨し整数止めとする。

## (4) 仮設材等の運搬

## 1) 仮設材等(鋼矢板, H形鋼, 覆工板, 敷鉄板等)の運搬費用

仮設材の運搬は次式により行うものとする。

$$U = [E \cdot (1 + F_1 + F_2)] \cdot G + H$$

ただし U : 仮設材の運搬費

E : 基本運賃 (円 / t)

下表によるものとする。

なお, 運搬距離は運搬基地より現場までの距離とする。

また, 運賃は下表に掲げてある基本運賃に, 必要に応じ冬期割増及び深夜早朝割増を行うものとし, 車両留置料, 長大品割増, 休日割増, 特別割引は適用しない。

基本運賃表

(単位: 円 / t)

距離	製品長	12m以内		12m超～ 15m以内		15m超	
10kmまで		2,400	(2,070)	2,540	(2,540)	2,970	(2,950)
20 "		2,500	(2,200)	2,750	(2,700)	3,250	(3,220)
30 "		2,700	(2,450)	2,750	(2,700)	3,500	(3,460)
40 "		2,850	(2,690)	3,000	(2,940)	3,670	(3,670)
50 "		3,100	(2,940)	3,300	(3,220)	3,950	(3,920)
60 "		3,270	(3,150)	3,750	(3,550)	4,150	(4,150)
70 "		3,590	(3,380)	3,970	(3,820)	4,380	(4,380)
80 "		3,780	(3,610)	4,210	(4,150)	4,610	(4,610)
90 "		3,920	(3,830)	4,390	(4,390)	4,840	(4,840)
100 "		4,090	(4,060)	4,640	(4,540)	5,050	(5,050)
110 "		4,290	(4,250)	4,760	(4,670)	5,260	(5,260)
120 "		4,490	(4,270)	4,940	(4,820)	5,470	(5,460)
130 "		4,680	(4,550)	5,110	(4,960)	5,660	(5,630)
140 "		4,870	(4,550)	5,290	(5,120)	5,820	(5,820)
150 "		5,070	(4,830)	5,550	(5,330)	6,030	(6,030)
160 "		5,350	(4,830)	5,800	(5,500)	6,210	(6,210)
170 "		5,470	(5,110)	5,970	(5,650)	6,390	(6,390)
180 "		5,590	(5,200)	6,020	(5,860)	6,560	(6,560)
190 "		5,760	(5,400)	6,040	(6,050)	6,760	(6,740)
200 "		5,980	(5,600)	6,230	(6,270)	6,940	(6,910)
200kmを超え500kmまで 20kmまでを増すごとに		275	( 280)	300	( 350)	350	( 400)
500kmを超え 50kmまでを増すごとに		573	( 600)	600	( 700)	800	( 826)

(注) 1. ( ) 内の運賃を適用する。

2. 敷鉄板については敷鉄板設置撤去工で積上げた敷鉄板を対象とする。

平成 30 年度建設工事積算基準

F 1～F 2：運賃割増率

F 1：冬期割増

地 域	期 間	割増率
島根県全域	自12月1日 至3月31日	2割増

F 2：深夜早朝割増

運搬時間を「22～5時」に指定する場合。	3割増
----------------------	-----

G：運搬質量（t）

H：その他の諸料金（円）

その他，下記事項の料金を必要により計上する。

- a. 有料道路使用料
- b. 自動車航送船利用料
- c. その他

\* 端数の処理

運賃及び料金は当該輸送トン数ごとに計算し，当該運賃又は料金の円未満の金額については切捨てる。

2) 仮設材等（鋼矢板，H形鋼，覆工板，敷鉄板等）の積込み，取卸しに要する費用

仮設材等（鋼矢板，H形鋼，覆工板，敷鉄板等）の積込み・取卸し費

場 所	作 業	費 用 (円/t)		
基 地	積 込 み	750	1, 500	3, 000
現 場	取 卸 し	750		
	積 込 み	750	1, 500	
基 地	取 卸 し	750		

(注) 1. 橋梁ベント，橋梁架設用タワーは率に含まれるため適用しない。

2. 敷鉄板については敷鉄板設置撤去工で積上げた敷鉄板を対象とする。

3. 本歩掛は，施工機種や作業半径等の条件にかかわらず適用できる。

ただし，深夜早朝作業の場合については別途考慮する。

単価表

仮設材運搬費（鋼矢板，H形鋼，覆工板，敷鉄板等）1式当たり単価表

		施工歩掛コード	S1000007		
名称	規格	単位	数量	摘要	
基 本 運 賃		式	1		
冬 期 割 増		式	1		
深 夜 早 朝 割 増		式	1		
そ の 他 諸 料 金		式	1		
往 復				条件L「01」選択時	
積込み，取卸しに要する費用		式	1		
計（1式当たり）					

1. その他諸料金は有料道路利用料，自動車航送船利用料等である。

2. 積込み・取卸し費は本コードに含まれている。

3. 敷鉄板については敷鉄板設置撤去工で積上げた敷鉄板を対象とする。

4. その他の諸料金を計上する場合は，消費税相当額を控除し，端数については，小数点以下切捨し整数止めとする。

## (5) 重建設機械分解・組立

## 1) 適用範囲

本資料は、工事現場に搬入搬出する標準的な重建設機械の分解・組立及び輸送に適用し、適用する建設機械は次表を標準とする。

表5.1 適用建設機械

機 械 区 分	適 用 建 設 機 械
ブ ル ド ー ザ	ブルドーザ (リッパ装置付を含む) 普通 21 t 級以上～63 t 級以下 湿地 20 t 級以上～28 t 級以下
バ ッ ク ホ ウ 系	バックホウ 山積 1.0 m <sup>3</sup> 以上～2.1 m <sup>3</sup> 以下 (平積 0.7 m <sup>3</sup> 以上～1.5 m <sup>3</sup> 以下) 油圧クラムシェル・テレスコピック 平積 0.4 m <sup>3</sup> 以上～0.6 m <sup>3</sup> 以下
ク ロ ー ラ ク レ ー ン 系	クローラクレーン [油圧駆動式ウインチ・ラチスジブ型・ 機械駆動式ウインチ・ラチスジブ型] 吊り能力 16 t 以上～300 t 以下 クラムシェル [油圧ロープ式・機械ロープ式] 平積 0.6 m <sup>3</sup> 以上～3.0 m <sup>3</sup> 以下 パイプロハンマ [クローラクレーン・油圧駆動式ウインチ・ラチスジブ型・50～55 t 吊]
ト ラ ッ ク ク レ ー ン 系	トラッククレーン [油圧伸縮ジブ型] オールテレーンクレーン [油圧伸縮ジブ型] 吊り能力 80 t 以上～550 t 以下
ク ロ ー ラ 式 杭 打 機	ディーゼルハンマ 油圧ハンマ アースオーガ (二軸同軸式を含む) ディーゼルハンマ・アースオーガ併用 モンケン・アースオーガ併用 鋼管ソイルセメント杭打機 アースオーガ併用圧入杭打機 アースオーガ中掘式 機械質量 20 t 以上～150 t 以下
オ ー ル ケ ー シ ン グ 掘 削 機	オールケーシング掘削機 [クローラ式] 掘削径 2,000 mm以下 オールケーシング掘削機 [据置式] 掘削径 2,000 mm以下
地 盤 改 良 機 械	中層混合処理機 機械質量 20t 以上～120t 以下 サンドパイル打機 粉体噴射攪拌機 (付属機器除く) 深層混合処理機 ペーパードレーン打機 機械質量 20 t 以上～180 t 以下
ト ン ネ ル 用 機 械	自由断面トンネル掘削機 ドリルジャンボ コンクリート吹付機 機械質量 20 t 以上～60 t 以下
連 続 地 中 壁 用 機 械	地下連続壁施工機 [回転水平多軸・クローラ式] 壁厚 1,200～2,400 mm 壁厚 650～1,500 mm クローラ式アースオーガ [三軸式・直結3点支持式] オーガ出力 90kW

## 2) 施工歩掛

## (イ) 使用機械の規格選定

分解・組立に使用するクレーンは、次表を標準とする。

表5.2 クレーンの規格選定

機 械 区 分		規 格	分解組立用クレーン	
			機 械 名	規 格
バックホウ系 オールケーシング掘削機 (クローラ式) トンネル用機械		表 5.1 参照	ラフテレーンクレーン [油圧伸縮ジブ型 排出ガス対策型 (第2次基準値)]	25 t 吊
ブルドーザ		21t 級以下	ラフテレーンクレーン [油圧伸縮ジブ型 排出ガス対策型 (第2次基準値)]	25t 吊
		44t 級以下		50 t 吊
		63t 級以下		25t 吊
地盤改良機械	中層混合処理機	質量 60t 以下	ラフテレーンクレーン [油圧伸縮ジブ型 排出ガス対策型 (第2次基準値)]	50t 吊
		質量 120t 以下		
	サンドパイル打機 粉体噴射攪拌機 深層混合処理機 ペーパードレン打機	質量 60t 以下		50t 吊
		質量 120t 以下		
		質量 180t 以下		
クローラクレーン系		35 t 吊以下 (クラムシェル平積 0.6 m <sup>3</sup> 含む)	ラフテレーンクレーン [油圧伸縮ジブ型 排出ガス対策型 (第2次基準値)]	25 t 吊
		80 t 吊以下 (クラムシェル平積 2.0 m <sup>3</sup> 以下含む)		50 t 吊
		150 t 吊以下 (クラムシェル平積 3.0 m <sup>3</sup> 以下含む)		
		300 t 吊以下		
トラッククレーン系		表 5.1 参照	ラフテレーンクレーン [油圧伸縮ジブ型 排出ガス対策型 (第2次基準値)]	50 t 吊
クローラ式杭打機		質量 60 t 以下	ラフテレーンクレーン [油圧伸縮ジブ型 排出ガス対策型 (第2次基準値)]	50 t 吊
		質量 100 t 以下		
		質量 150 t 以下		
オールケーシング掘削機 〔据置式〕		表 5.1 参照	クローラクレーン [油圧駆動式ウインチ・ ラチスジブ型 排出ガス対策型 (第1次基準値)]	60～65 t 吊
		表5.1 参照 (本体工事でクローラクレーン [油圧駆動式ウインチ・ラチスジブ 型排出ガス対策型 (第3次基準値)] 100t 吊を使用する場合)	クローラクレーン [油圧駆動式ウインチ・ ラチスジブ型 排出ガス対策型 (第3次基準値)]	100t 吊
連続地中壁用機械 〔地下連続壁施工機〕		表 5.1 参照	ラフテレーンクレーン [油圧伸縮ジブ型]	45 t 吊
連続地中壁用機械 〔クローラ式アースオーガ〕		表 5.1 参照	クローラクレーン [油圧駆動式ウインチ・ ラチスジブ型]	50 t 吊

(注) 1. ラフテレーンクレーン、クローラクレーンは賃料とする。

ただし、オールケーシング掘削機〔据置式〕の分解組立用クローラクレーンは損料とする。

2. 連続地中壁用機械(クローラ式アースオーガ)の分解組立用クレーンの機械運転単価は、「建設工事積算基準Ⅱ編第2章⑨連続地中壁工(柱列式)」による。

3. 現場条件により上表により難しい場合は、別途考慮する。

- (ロ) 歩掛  
 分解・組立 1 台 1 回当り歩掛は、次表を標準とする。

表 5. 3 分解・組立 1 台 1 回当り歩掛

機 械 区 分	規 格	機 械 質 量 区 分	労 務 歩 掛 特殊作業員 (人) [分解+組立]	クレーン 運転歩掛 (日) [分解+組立]	運搬費 等 率 (%)	諸 雑 費 率 (%)
ブ ル ド ー ザ	21 t 級以下	—	2.8	2.1	134	21
	44 t 級以下	—	4.6	3.4	132	21
	63 t 級以下	—	8.4	6.2	90	14
バ ッ ク ホ ウ 系	山積1.4m <sup>3</sup> 以下 〔油圧クラムシェル ・テレスコピック 0.4m <sup>3</sup> 以上 0.6m <sup>3</sup> 以下含む〕	—	2.7	1.4	216	24
	山積2.1m <sup>3</sup> 以下	—	4.5	2.3	221	25
ク ロ ー ラ ク レ ー ン 系	35 t 吊以下 〔クラムシェル 平積0.6m <sup>3</sup> 含む〕	—	3.0	0.8	384	22
	80 t 吊以下 〔クラムシェル 平積2.0m <sup>3</sup> 以下含む〕	—	5.5	1.5	375	21
	150 t 吊以下 〔クラムシェル 平積3.0m <sup>3</sup> 以下含む〕	—	11.3	3.1	287	16
	300 t 吊以下	—	20.5	5.7	286	16
ト ラ ッ ク ク レ ー ン 系	120 t 吊以下	—	4.3	1.5	439	97
	160 t 吊以下	—	5.7	1.9	454	100
	360 t 吊以下	—	11.7	4.0	443	97
	550 t 吊以下	—	20.9	7.1	446	98
ク ロ ー ラ 式 杭 打 機	—	60 t 以下	8.6	2.1	148	2
	—	100 t 以下	15.5	3.7	149	2
	—	150 t 以下	23.5	5.6	148	2
オールケーシング掘削機 〔クローラ式〕	—	—	3.9	3.4	515	5
オールケーシング掘削機 〔据置式〕	—	—	4.9	11.9 (h)	483	4
	〔本体工事でクローラクレーン 〔油圧駆動式ウインチ・ラチスジブ型排出ガス対策型（第3次基準値）〕100t吊を使用する場合〕	—	4.9	11.9 (h)	320	3



表5.3 分解・組立1台1回当り歩掛

機 械 区 分	規 格	機 械 質 量	労 務 歩 掛	クレーン	運搬費	諸 雑
		区 分	特殊作業員 (人) 〔分解+組立〕	運転歩掛 (日) 〔分解+組立〕	等 率 (%)	費 率 (%)
地 盤 改 良 機 械	中層混合処理機	60 t 以下	16.0	2.4	229	4
		120 t 以下	41.2	6.3	190	3
	サンドパイル打機 粉体噴射攪拌機 深層混合処理機 ペーパードレーン打機	60 t 以下	16.0	2.4	191	3
		120t以下	41.2	6.3	190	3
		180t以下	64.6	9.9	189	3
トンネル用機械	—	—	5.4	2.0	503	8
連続地中壁用機械 〔地下連続壁施工機〕	—	—	54.4	9.5	144	4
連続地中壁用機械 〔クローラ式アースオーガ〕	—	—	27.7	6.0	153	2

- (注) 1. 分解・組立の合計であり、内訳は分解 50%、組立 50%である。  
2. 標準的作業に必要な装備品・専用部品が含まれている。  
3. 運搬費等には下記①～⑤の費用が含まれており、労務費・クレーン運転費の合計額に上表の率を乗じて計上する。  
①トラック及びトレーラによる運搬費〔往復〕(誘導車, 交通誘導警備員含む)  
②自走による本体賃料・損料  
③運搬中の本体賃料・損料  
④分解・組立時の本体賃料  
⑤ウエス, 洗浄油, グリス, 油圧作動油等の費用  
4. 諸雑費は分解・組立のみを計上する際に適用し, 下記①～②の費用が含まれており, 労務費・クレーン運転費の合計額に上表の率を乗じた金額を上限として計上する。  
①分解・組立時の本体賃料  
②ウエス, 洗浄油, グリス, 油圧作動油等の費用
- 3) その他  
(イ) 深層混合処理機 (二軸式 90kW×2) は, 地盤改良機械 (機械質量 180t 以下) を適用する。  
(ロ) 粉体噴射攪拌機 (単軸式 19.6kN・m×1) は, 地盤改良機械 (機械質量 60t 以下) を適用する。  
(ハ) 粉体噴射攪拌機 (二軸式 55kW×2) は, 地盤改良機械 (機械質量 120t 以下) を適用する。  
(ニ) 粉体噴射攪拌機 (二軸式 90kW×2) は, 地盤改良機械 (機械質量 120t 以下) を適用する。

## 4) 単 価 表

## (1) 重建設機械分解組立輸送 1 回当り単価表

施工歩掛コード				S8115
名 称	規 格	単 位	数 量	摘 要
特 殊 作 業 員		人		表 5.3
分解組立用クレーン		日 (h)		表 5.2, 5.3
運 搬 費 等		式	1	表 5.3
諸 雑 費		〃	1	
計				

1. 分解組立される建設機械が賃料適用及び損料適用にかかわらず適用出来る。
2. 運搬割増（特大品，悪路，冬期，深夜早朝，地区等）及び他諸料金（有料道路利用料等）の有無にかかわらず適用出来る。ただし，陸上輸送以外が必要な場合は，これに要する費用を別途計上すること。
3. クローラクレーン系については，中間ブームの有無にかかわらず適用出来る。
4. オールケーシング掘削機（据置式）の分解組立用クレーン（油圧駆動式ウインチ・ラチスジブ型60～65t吊）と本体工事で使用するクローラクレーン（油圧駆動式ウインチ・ラチスジブ型60～65 t 吊）は兼用するものとし，分解組立輸送費を1回計上すること。
5. 輸送を伴わないものについては，S8117 にて積算すること。
6. コンクリート吹付機（湿式吹付・吹付ロボット一体・エアコンプレッサ搭載）〔吹付範囲半径7m級・吐出量8～22m<sup>3</sup>級〕については分解組立を要しないことから，輸送費はS1000003にて積算すること

## (2) 重建設機械分解組立 1 回当り単価表

施工歩掛コード				S8117
名 称	規 格	単 位	数 量	摘 要
特 殊 作 業 員		人		表 5.3
分解組立用クレーン		日 (h)		表 5.2, 5.3
諸 雑 費		式	1	表 5.3
計				

1. 分解組立される建設機械が賃料適用及び損料適用にかかわらず適用出来る。
2. クローラクレーン系については，中間ブームの有無にかかわらず適用出来る。
3. オールケーシング掘削機（据置式）の分解組立用クレーン（油圧駆動式ウインチ・ラチスジブ型60～65t吊）と本体工事で使用するクローラクレーン（油圧駆動式ウインチ・ラチスジブ型60～65 t 吊）は兼用するものとし，分解組立輸送費を1回計上すること。

## (6) 輸送に要する費用

- 1) 建設機械の運搬に要する費用のうち，貨物自動車により積算するものは，各運輸局が公示した「一般貨物運送事業の貸し切り運賃」の距離制運賃による。
- 2) 運搬にあたって，分解・組立の必要があるものについては，その費用を計上するものとする。
- 3) 海上輸送の必要があるものについては，海上輸送費を計上するものとする。

## (7) 重建設機械分解・組立

- 1) 表 5. 3 の歩掛には，分解組立費用の外に，トラック及びトレーラによる運搬費（往復），賃料・損料費（自走による本体の賃料・損料，賃料適用機械の運搬中本体賃料，賃料適用機械の分解・組立時本体賃料）の全てを含んでいるので，運搬基地から現場までの輸送費を別途計上する必要はない。
- 2) 歩掛の規格を外れる機械の分解・組立及び輸送費は，別途見積により対応すること。

## (8) 建設機械の運搬基地

- 1) 輸送距離の算出を要する建設機械の運搬基地は，その建設機械の所在場所等を勘案の上，決定するものとする。
- 2) 本土から隠岐地区に建設機械を輸送する場合は，片道当たりで重建設機械の海上輸送費，運搬車両の

自動車航送船利用料（必要台数×片道料金×往復）を適正に積み上げること。

ただし、本土からの海上輸送の起点港は七類港とし、輸送方法に特別の事情がある場合には、別途考慮すること。

運搬費（片道）＝重建設機械の片道運搬費（陸上＋海上）

＋運搬車両の自動車航送船利用料（台数×片道料金×往復または台数×往復料金）

(9) 杭打機械等の積算

同一現場内で径の異なる 2 種類以上の杭を打設する場合の杭打機械の輸送費は、いずれか大きい方の 1 機械のみ計上する。

ただし、直接工事費の積算にあたっては、それぞれの径にあった歩掛により積上げ計上することとする。

なお、鋼管杭等の杭打機及び軟弱地盤処理の攪拌機の運搬において、試験杭（施工）を実施する場合は、工程・作業手順を考慮の上、試験杭打（施工）時と本施工時の 2 回計上することができる。

(10) 仮設材の運搬基地

- 1) 鋼矢板、軽量鋼矢板、H形鋼、覆工板、鋼製山留材及び敷鉄板については、リース業者等基地（別表）から工事現場までの距離により積算する。この場合、基地から現場までの距離が短い方を採用する。  
なお、鋼製マットについては、実態を調査の上、運搬基地を決定すること。
- 2) 副部材 A の運搬基地は主部材に合致するものとする。  
なお、副部材 B についての運搬費は計上しないものとする。
- 3) 仮設材の隠岐地区への海上輸送の起点港は松江港とする。

(別表) リース業者等基地

基地名 (会社名・市役所名)	工場名等	基地所在地	仮設材基地 (○)					
			鋼 矢 板	H 形 鋼	覆 工 板	鋼 製 山 留 材	軽 量 鋼 矢 板	敷 鉄 板
ジェコス (株)	中国工場	広島県三次市三和町羽出庭431-11	○	○	○	○	○	○
太洋ヒロセ (株)	八本松工場	広島県東広島市八本松西7-3-2	○	○	○	○	○	○
	西条工場	広島県東広島市西条吉行東2-4-61 吉行工業団地	○	○	○	○	○	○
(株) エムオーテック	広島工場	広島県山県郡北広島町新氏神26	○	○	○	○	○	○
(株) 伸興サンライズ		松江市宍道町西来待2564-7					○ (※)	
松江市	本庁舎	松江市末次町86						○
安来市	本庁舎	安来市安来町 878-2						○
雲南市	本庁舎	雲南市木次町里方 521-1						○
出雲市	本庁舎	出雲市今市町70						○
大田市	本庁舎	大田市大田町 大田口1111						○
江津市	本庁舎	江津市江津町 1525番地						○
浜田市	本庁舎	浜田市殿町1						○
益田市	本庁舎	益田市常盤町1-1						○

(※) 軽量鋼矢板 (1, 2, 3型) について保有。採用にあたっては、在庫状況を確認すること。

(11) 車扱運賃料金及び地区割増料

[1] 車扱運賃料金  
 1. 距離制運賃率表  
 この金額には、消費税は含まれておりません。(単位：円)

キロ程	車種別													
	1トン車まで	2トン車まで	3トン車まで	4トン車まで	5トン車まで	6トン車まで	8トン車まで	10トン車まで	12トン車まで	14トン車まで	14トン車を税金2トンを増す車種までごとに			
10 km まで	4,820	6,790	8,170	9,360	10,480	11,490								
20 km "	7,960	10,110	10,940	11,680	12,770	13,860	15,530	17,600	18,450	20,450	2,000			
30 km "	10,300	11,950	12,710	13,910	15,070	16,250	17,990	20,310	21,430	23,620	2,190			
40 km "	12,400	13,620	14,450	15,860	17,410	18,650	20,520	23,000	24,410	26,760	2,350			
50 km "	13,900	15,280	16,240	17,820	19,660	21,090	23,100	25,740	27,400	29,930	2,530			
60 km "	15,410	16,940	18,000	19,760	21,790	23,330	25,470	28,300	30,360	33,070	2,710			
70 km "	16,940	18,600	19,760	21,700	23,920	25,580	27,900	30,940	33,340	36,230	2,890			
80 km "	18,450	20,260	21,540	23,650	26,070	27,850	30,360	33,600	36,330	39,400	3,070			
90 km "	19,940	21,940	23,300	25,600	28,210	30,150	32,840	36,260	39,290	42,530	3,240			
100 km "	21,560	23,630	25,060	27,560	30,340	32,470	35,320	38,950	42,170	45,610	3,440			
110 km "	22,530	24,670	26,180	28,800	31,680	34,030	37,150	41,000	44,080	47,730	3,650			
120 km "	23,490	25,730	27,310	30,040	33,020	35,590	39,010	43,060	45,990	49,830	3,840			
130 km "	24,460	26,790	28,430	31,280	34,370	37,180	40,860	45,110	47,890	51,940	4,050			
140 km "	25,420	27,840	29,550	32,520	35,730	38,710	42,680	47,190	49,800	54,030	4,230			
150 km "	26,390	28,880	30,680	33,750	37,090	40,170	44,550	49,250	51,720	56,200	4,480			
160 km "	27,340	29,940	31,800	35,000	38,420	41,700	46,400	51,300	53,630	58,300	4,670			
170 km "	28,310	31,000	32,920	36,230	39,770	43,230	48,240	53,350	55,540	60,400	4,860			
180 km "	29,280	32,050	34,040	37,480	41,120	44,770	50,070	55,400	57,450	62,510	5,060			
190 km "	30,240	33,110	35,170	38,710	42,460	46,300	51,930	57,470	59,360	64,630	5,270			
200 km "	31,220	34,150	36,260	39,950	43,800	47,840	53,770	59,520	61,270	66,740	5,470			
200kmを超え500kmまで20kmまでを増すごとに	1,670	1,850	1,940	2,140	2,350	2,580	2,920	3,210	3,350	3,760	410			
500kmを超え50kmまでを増すごとに	4,200	4,590	4,880	5,340	5,900	6,450	7,320	8,020	8,370	9,390	1,020			

2. 時間制運賃率表

この金額には、消費税は含まれておりません。(単位：円)

種別	車種別										
	1トン車まで	2トン車まで	3トン車まで	4トン車まで	5トン車まで	6トン車まで	8トン車まで	10トン車まで	12トン車まで	14トン車まで	14トン車を超え2トン車を増す車種までごとに
基礎	18,900	21,260	23,280	26,660	29,010	31,380	36,430	40,830	42,490	46,150	3,660
額	10,800	12,480	13,500	15,520	16,960	18,220	21,260	23,610	25,500	27,450	1,950
加算	320	360	370	410	450	500	580	590	620	660	40
額	1,920	2,170	2,410	2,630	2,900	3,190	3,600	4,000	4,150	4,530	380

基礎走行キロ 3トン車まで80km 3トン車を超えるもの100km  
 基礎走行キロ 3トン車まで40km 3トン車を超えるもの50km  
 基礎走行キロを超える場合は、10kmまでを増すこと  
 基礎作業時間を超える場合は、1時間までを増すこと(4時間制の場合は、正午から起算した時間により加算額を計算します。)

[2] 地区割増料

この金額には、消費税は含まれておりません。(単位：円)

地域	車種別										
	1トン車まで	2トン車まで	3トン車まで	4トン車まで	5トン車まで	6トン車まで	8トン車まで	10トン車まで	12トン車まで	14トン車まで	14トン車を超え2トン車を増す車種までごとに
東京都特別区・大阪市	830	930	930	990	1,090	1,180	1,270	1,380	1,460	1,600	140
札幌市・仙台市・千葉市・船橋市・川崎市・横浜 市・相模原市・茨城県・名古屋市・京都市・東大 阪市・堺市・尼崎市・神戸市・岡山市・広島 市・北九州市・福岡市・熊本市・鹿児島市	540	540	540	650	650	740	830	830	930	1,040	100

2-3 準備費

(1) 準備費の積算

準備費として積算する内容は次のとおりとする。

1) 準備及び後片付けに要する費用

- イ 着手時の準備費用
- ロ 施工期間中における準備、後片付け費用
- ハ 完成時の後片付け費用

2) 調査・測量、丁張等に要する費用

- イ 工事着手前の基準測量等の費用
- ロ 縦、横断面図の照査等の費用
- ハ 用地幅杭等の仮移設等の費用
- ニ 丁張の設置等の費用

3) 準備として行う以下に要する費用

- イ ブルドーザ、レーキドーザ、バックホウ等による雑木や小さな樹木、竹などを除去する伐開に要する費用（樹木をチェーンソー等により切り倒す伐採作業は含まない。）
  - ロ 除根、除草、整地、段切り、すりつけ等に要する費用
- なお、伐開、除根及び除草は、現場内の集積・積込み作業を含む。

4) 1)から3)に掲げるもののほか、伐開、除根、除草等に伴い発生する建設副産物等を工事現場外に搬出する費用、及び当該建設副産物等の処理費用等、工事の施工上必要な準備に要する費用。

5) 準備に伴い発生する交通誘導警備員の費用については、直接工事費に積上げ計上する。

(2) 積算方法

準備費として積算する内容で共通仮設費率に含まれる部分は、前記(1)の 1), 2), 3)とし、積上げ計上する項目は前記(1)の 4)に要する費用とし、現場条件を適確に把握することにより必要額を適正に積上げるものとする。

(3) 伐開、伐採の定義について

伐開とは、胸高直径5cm未満の雑木や小さな樹木・竹などの除去で、ブルドーザ・レーキドーザあるいはバックホウ等で作業を行うものとし、共通仮設費率を含む。

伐採とは、胸高直径5cm以上の樹木をチェーンソー等により切り倒す作業で、準備費として別途費用を計上すること。また、伐採に伴い発生する建設廃棄物等の工事現場外に搬出する運搬及び処分に要する費用についても、準備費として別途計上すること。

	伐開	伐採
伐開・伐採	率分	積上（小割含む）
除根	率分	
除草	率分	
集積・積込み	率分（現場内小運搬含む）	
運搬・処分費	積上	

2-4 事業損失防止施設費

(1) 事業損失防止施設費の積算

事業損失防止施設費として積算する内容は次のとおりとする。

- 1) 工事施工に伴って発生する騒音，振動，地盤沈下，地下水の断絶等に起因する事業損失を未然に防止するための仮施設の設置費，撤去費，及び当該仮施設の維持管理等に要する費用
- 2) 事業損失を未然に防止するために必要な調査等に要する費用

(2) 積算方法

事業損失防止施設費の積算は，現場条件を適確に把握することにより必要額を適正に積上げるものとする。

(3) 工事施工に係る損害調査について

損害調査費を計上する場合は，特記仕様書に明記するものとし，次のとおり積算する。

なお，損害調査費等に係る間接費については業務委託積算基準に準じて計上するものとし，共通仮設費（率分）・現場管理費・一般管理費等の対象としない。【積算システムでは「#0048」配下に積み上げる】

(4) 家屋調査及び費用負担の積算について

1) 家屋調査仕様書について

「用地調査等業務共通仕様書」「地盤変動影響調査算定要領（案）」を使用する。

2) 家屋調査費及び費用負担の積算費について

「業務委託積算基準第6編用地調査等業務第15地盤変動影響調査等」による。



2-5 安全費

(1) 安全費の積算

安全費として積算する内容は次のとおりとする。

- 1) 安全施設等に要する費用
- 2) 安全管理等に要する費用
- 3) 1)～2)に掲げるもののほか、工事施工上必要な安全対策等に要する費用

(2) 積算方法

安全費として積算する内容で共通仮設費率に含まれる部分は、下記の項目とする。

- ① 工事地域内全般の安全管理上の監視、あるいは連絡等に要する費用
- ② 不稼働日の保安要員等の費用
- ③ 標示板、標識、保安燈、防護柵、バリケード、架空線等事故防止対策簡易ゲート、照明等の安全施設類の設置、撤去、補修に要する費用及び使用期間中の損料
- ④ 夜間工事その他、照明が必要な作業を行う場合における照明に要する費用（大規模な照明設備を必要とする広範な工事（ダム・トンネル本体工事、トンネル内舗装等工事）は除く）
- ⑤ 河川、海岸工事における救命艇に要する費用
- ⑥ 長大トンネルにおける防火安全対策に要する費用（工事中連絡設備含む）
- ⑦ 酸素欠乏症の予防に要する費用
- ⑧ 粉塵作業の予防に要する費用（ただし、「ずい道等建設工事における粉塵対策に関するガイドライン」によるトンネル工事の粉塵発生源に係る措置の各設備、「鉛等有害物を含有する塗料のかき落とし作業における労働者の健康障害防止について」に伴う各ばく露防止対策は、仮設工に計上する）
- ⑨ 安全用品等の費用
- ⑩ 安全委員会等に要する費用
- ⑪ 「山岳トンネル工事の切羽における肌落ち災害防止対策に係るガイドライン」における設備的防護対策に要する費用

上記以外で積上げ計上する項目は、次の各項に要する費用とする。

- ① 鉄道、空港関係施設等に近接した工事現場における出入口等に配置する安全管理員等に要する費用
- ② バリケード、転落防止柵、工事標識、照明等のイメージアップに要する費用（積算方法は、第9章「土木請負工事における現場環境改善費の積算」による）
- ③ 高圧作業の予防に要する費用
- ④ 河川及び海岸の工事区域に隣接して、航路がある場合の安全標識・警戒船運転に要する費用
- ⑤ ダム工事における岩石掘削時に必要な発破・監視のための費用
- ⑥ トンネル工事における呼吸用保護具（電動ファン付粉塵用呼吸用保護具等）に要する費用
- ⑦ 成形板等の飛散しにくい建材の解体作業における保護具の装着、湿潤を保つ措置を行う費用
- ⑧ 鉛等有害物を含有する塗装のかき落とし作業における呼吸用防護具（電動ファン付粉塵用呼吸要保護具等）に要する費用
- ⑨ 「山岳トンネル工事の切羽における肌落ち災害防止対策に係るガイドライン」における切羽変位計測に要する費用（トンネル（NATM）の計測Aに要する費用については除く）
- ⑩ その他、現場条件等により積み上げを要する費用

1) トンネル工事における呼吸用保護具の積算

トンネル建設工事における掘削及び支保工に使用する呼吸用保護具（電動ファン付粉塵用保護具等）の費用として、1工事当り次式「呼吸用保護具等費用」を別途計上するものとする。

$$\text{呼吸用保護具等費用} = 1,370,000 + \text{総労務費} \times 0.7\% \text{ (円)}$$

なお、総労務費とは、1工事当りのトンネル世話役、トンネル特殊工、トンネル作業員の労務費合計額とする。

2-6 役務費

(1) 役務費の積算

役務費として積算する内容は次のとおりとする。

- 1) 土地の借上げ等に要する費用
- 2) 電力、用水等の基本料
- 3) 電力設備用工事負担金

(2) 役務費の積算

役務費の積算は、現場条件を的確に把握し、必要額を適正に積み上げるものとする。

1) 借地料

土地の借上げを必要とする場合に計上するものとし、借地単価は、「島根県農林水産部及び土木部の公共事業の施行に伴う損失補償基準第 24 条及び同運用方針第 11」に基づき積算する。

- (イ) 宅地・宅地見込地及び農地 地価の 6% (1 年間当たり)
- (ロ) 林地及びその他の土地 地価の 5% (1 年間当たり)

2) 電力基本料金

(イ) 工事用電力の電力基本料金は、中国電力株式会社の「電気供給約款」により積算するものとする。(電力料金は直接工事費に計上する。)

(ロ) 電力基本料金の算定

電力基本料金 = 基本料金 (円/kW/月) × 契約最大電力 (kW) × 使用月数

(注) 使用月数は少数点以下第 2 位を四捨五入し、少数点以下第 1 位まで計上する。

3) 電力設備用工事負担金

電力設備用工事負担金とは、臨時電力 (1 年未満の契約の契約期間の場合に適用) の臨時工事費及び高圧電力 A 等 (1 年以上の契約期間で 1 年間までは負荷を増減しない場合に適用) の、工事費負担金を総称するものである。

工事費負担金は、使用する設備容量、電気供給契約種別、電力会社が施設する配電線の延長等によって異なるので設備容量、使用期間、使用場所等を定めて負担金を計上する。

## 2-7 技術管理費

## (1) 技術管理費の積算

技術管理費として積算する内容は次のとおりとする。

- 1) 品質管理のための試験等に要する費用
- 2) 出来形管理のための測量等に要する費用
- 3) 工程管理のための資料の作成等に要する費用
- 4) 1)～3)に掲げるもののほか、技術管理上必要な資料の作成に要する費用

## (2) 積算方法

技術管理費として積算する内容で共通仮設費率に含まれる部分は、前記(1)の1), 2), 3)のうち下記項目とする。

- ① 品質管理基準に記載されている試験項目(必須・その他)に要する費用
- ② 出来形管理のための測量、図面作成、写真管理に要する費用
- ③ 工程管理のための資料の作成等に要する費用
- ④ 完成図、マイクロフィルムの作成及び電子納品等に要する費用
- ⑤ 建設材料の品質記録保存に要する費用
- ⑥ コンクリート中の塩化物総量規制に伴う試験に要する費用
- ⑦ コンクリートの単位水量測定、ひび割れ調査、テストハンマーによる強度推定調査に要する費用
- ⑧ 非破壊試験によるコンクリート構造物中の配筋状態及びかぶり測定に要する費用
- ⑨ 微破壊・非破壊試験によるコンクリート構造物の強度測定に要する費用
- ⑩ PC上部工、アンカー工等の緊張管理、グラウト配合試験等に要する費用
- ⑪ トンネル工(NATM)の計測Aに要する費用
- ⑫ 塗装膜厚施工管理に要する費用
- ⑬ 溶接工の品質管理のための試験等に要する費用(現場溶接部の検査費用を含む)
- ⑭ 施工管理で使用するOA機器の費用(情報共有システムに係る費用(登録料及び利用料)を含む)
- ⑮ 品質証明に係る費用(品質証明費)
- ⑯ 建設発生土情報交換システム及び建設副産物情報交換システムの操作に要する費用

上記以外で積上げする項目は、次の各項に要する費用とする。

## (イ) 特殊な品質管理に要する費用

- ・土質等試験：品質管理基準に記載されている項目以外の試験
- ・地質調査：平板載荷試験、ボーリング、サウンディング、その他原位置試験  
なお、測量・調査・試験等の費用を計上する場合は、その業務の内容に応じた諸経費等を計上し、現場管理費及び一般管理費等の対象としない。【積算システムでは「#0046」配下に積み上げる】

## (ロ) 現場条件等により積上げを要する費用

- ・軟弱地盤等における計器の設置・撤去及び測定・とりまとめに要する費用
- ・試験盛土等の工事に要する費用、トンネル(NATM)の計測Bに要する費用
- ・下水道工事において目視による出来形の確認が困難な場合に用いる特別な機器に要する費用
- ・施工前に既設構造物の配筋状況の確認を目的とした特別な機器(鉄筋探査等)を用いた調査に要する費用

## (ハ) 施工合理化調査、施工形態動向調査及び諸経費動向調査に要する費用

- ・調査に要する費用とし、その費用については、間接工事費、一般管理費等の対象とする。

## (ニ) 法令・施設台帳等の作成に要する費用

- ・現場管理費及び一般管理費等の対象としない。【積算システムでは「#0046」配下に積み上げる】

## (ホ) 成形板等の飛散しにくい建材への石綿の使用の有無を分析によって調査する費用

## (ヘ) ICT建設機械に要する以下の費用

- ・保守点検
- ・システム初期費
- ・3次元起工測量、3次元設計データの作成費用

なお、システム初期費については一工事あたり使用機械毎に一式計上とする。

## (ト) その他、前記イ、ロ、ハ、ニ、ホ、ヘに含まれない項目で、特に技術的判断に必要な資料の作成に要する費用

## (3) 技術管理費で積上げ計上する各種試験費について

共通仕様書の品質管理基準に規定している試験区分「必須」及び「その他」の各種試験費用は、技術管理費として、共通仮設費率に含まれている。よって、品質管理基準に記載されていない試験及び基準に規定する回数以上の試験を仕様書等で指示する場合は、試験費を積上げ計上する。

例-1：六価クロム溶出試験費→共通仕様書での試験項目ではないため、試験費を積上げ計上する。

例-2：固結工の一軸圧縮試験を行うためのボーリング費用

→固結工においては、一軸圧縮試験を行うこととなっているが、この供試体採取のためには、ボーリングによる試料採取が必要となる。このような場合のボーリング費用は共通仮設費率に含むものとする。

## 2-8 営繕費

(1) 営繕費として積算する内容は次のとおりとする。

- 1) 現場事務所、試験室等の営繕（設置・撤去、維持・修繕）に要する費用
- 2) 労働者宿舎の営繕（設置・撤去、維持・修繕）に要する費用
- 3) 倉庫及び材料保管場の営繕（設置・撤去、維持・修繕）に要する費用
- 4) 労働者の輸送に要する費用
- 5) 上記 1), 2), 3)に係る土地・建物の借上げに要する費用
- 6) 監督員詰所及び火薬庫の営繕（設置・撤去、維持・補修）に要する費用
- 7) 1)～6)に掲げるもののほか工事施工上必要な営繕等に要する費用

(2) 積算方法

営繕費として積算する内容で共通仮設費率に含まれる部分は、前記(1)の 1), 2), 3), 4), 5)及び 6) の内以下の項目とする。

・コンクリートダム、フィルダム工事では、監督員詰所及び火薬庫等の設置・撤去、維持・補修に要する費用を含む。

上記以外で積上げする項目は、次の各項に要する費用とする。

1) 監督員詰所及び火薬庫等の営繕に要する費用

監督員詰所及び火薬庫等の設置は工事期間、工事場所、施工時期、工事規模、監督体制等を考慮して必要な費用を積上げるものとする。

イ. 監督員詰所

- ・設置撤去する場合  $E_k = A(500 \cdot M + 14, 150) + t \cdot M$
- ・設置のみの場合  $E_k = A(500 \cdot M + 10, 600) + t \cdot M$
- ・撤去のみの場合  $E_k = A(500 \cdot M + 3, 550) + t \cdot M$
- ・損料のみの場合  $E_k = A(500 \cdot M) + t \cdot M$

ただし、 $E_k$ ：監督員詰所に係る営繕費

( $E_k$ には、建物の設置・撤去・損料に要する費用、電気・水道・ガス設備の設置・撤去に要する費用、下記  $t$  の費用が含まれる。)

$A$ ：建物面積 (㎡)

(建物面積は人員 2 名までは 25 ㎡を標準とする。ただし、現場条件及び夜間作業を伴い宿泊施設を要する場合等により、詰所の規模は別途考慮することが出来る。)

$M$ ：月数 (必要日数を 30 日で除し、小数第 2 位を四捨五入し、小数 1 位止めとする。)

$t$ ：次の項目に要する費用

- a. 備品(机、いす、黒板、温度計、書箱、時計、エアコン、消火器、湯沸器、ロッカー、応接セット)に要する費用

備品は損料として 13, 800 円/月を計上する。

- b. その他、現場条件等により積上げを要する費用。

(注) 1. 備品及び車庫を計上する場合は、特約事項又は特記仕様書に明示するものとする。

2. 上記の  $E_k$  については、電気、水道、ガスに係る基本料及び使用料は含まれていない。

3. 電気、水道、ガスに係る既設の供給管(線)と監督員詰所が離れている場合は、別途考慮することが出来る。

4. 監督員詰所の設置にあたり土地等の借上げが必要な場合は、別途考慮することが出来る。

## ロ. 火薬庫類

## (イ) 火薬庫類の計上区分

- (a) 大規模工事（1 工事の火薬使用量が、20 t 以上の工事）

表 2. 1 火薬庫類等の計上区分及び規格

火薬庫類等	規 格
火 薬 庫	2 級火薬庫 鋼製移動式 2 t 庫 5.0 m <sup>2</sup>
火 工 品 庫	鋼製移動式 1 t 3.2 m <sup>2</sup>
取 扱 所	鋼製移動式 3.2 m <sup>2</sup>
火 工 所	組立テント式 1.9 m <sup>2</sup>

(注) 条例、現場条件等により現場に火薬庫を設置することが不相当と判断される場合は小規模工事に準ずる。

- (b) 小規模工事（大規模以外の工事）

表 2. 2 火薬庫類等の計上区分及び規格

火薬庫類等	規 格	適 用
取 扱 所	鋼製移動式 3.2 m <sup>2</sup>	1 日の使用量が 25kg 以下の場合は計上しない。
火 工 所	組立テント式 1.9 m <sup>2</sup>	

(注) 交通不便な箇所において火薬庫を設置して火薬類を保管する必要があると判断される場合、又は条例、その他別途定められている場合においては必要に応じて火薬庫を計上するものとする。

## (ロ) 火薬庫類の営繕損料

表 2. 3 1 現場当り火薬庫類損料

火薬庫類等	規 格	損料（2 年以下一律）（円）
火 薬 庫	2 級火薬庫 鋼製移動式 2 t 庫 5.0 m <sup>2</sup>	620, 000
火 工 品 庫	鋼製移動式 1 t 3.2 m <sup>2</sup>	523, 000
取 扱 所	鋼製移動式 3.2 m <sup>2</sup>	459, 000
火 工 所	組立テント式 1.9 m <sup>2</sup>	54, 000

(注) 1. 1 現場当りの使用期間が 2 年を超える場合は下記のとおりとする。

- a. 2～4 年の場合は、上表損料の 40% 増とする。
- b. 4 年を超える場合は、火薬庫類の耐用年数を考慮して別途積算する。

2. 火薬庫類損料には、火薬庫類の設置・撤去、立入防止柵、警報装置等の費用を含む。

## (ハ) 保安管理費

火薬庫、火工品庫を設置する工事にあたっては、火薬類盗難防止の万全を期するため、必要に応じて夜間巡回等の見張人を安全費に計上するものとする。ただし、上記の場合は特記仕様書にその旨を記載するものとし、次式により算定する。

保安管理費＝火薬庫類設置期間（月）×30 日／月×普通作業員単価（昼間単価）

(注) 火薬庫類設置期間は火薬を使用する工種の設計工程から求めるものとし、0.5 ヶ月単位（2 捨 3 入）とする。

## (ニ) 火薬庫類の設置にあたり土地の借上げが必要な場合は別途計上することが出来る。

- 2) 現場事務所、監督員詰所等の美装化、シャワーの設置、トイレの水洗化等に要する費用とし、積算方法は「第 9 章土木請負工事における現場環境改善費の積算」による。
- 3) その他、現場条件等により積上げを要する費用。

### 3. 現場管理費

#### (1) 現場管理費の項目及び内容

##### 1) 労務管理費

現場労働者に係る次の費用とする。

- イ. 募集及び解散に要する費用（赴任旅費及び解散手当を含む。）
- ロ. 慰安、娯楽及び厚生に要する費用
- ハ. 直接工事費及び共通仮設費に含まれない作業用具及び作業用被服の費用
- ニ. 賃金以外の食事、通勤等に要する費用
- ホ. 労災保険法等による給付以外に災害時には事業主が負担する費用

##### 2) 安全訓練等に要する費用

現場労働者の安全・衛生に要する費用及び研修訓練等に要する費用

##### 3) 租税公課

固定資産税、自動車税、軽自動車税等の租税公課。ただし、機械経費の機械器具等損料に計上された租税公課は除く。

##### 4) 保険料

自動車保険（機械器具等損料に計上された保険料は除く。）工事保険、組立保険、法定外の労災保険、火災保険、その他の損害保険の保険料

##### 5) 従業員給料手当

現場従業員の給料、諸手当（危険手当、通勤手当、火薬手当等）及び賞与  
ただし、本店及び支店で経理される派遣会社役員等の報酬及び運転者、世話役等で純工事費に含まれる現場従業員の給料等は除く。

##### 6) 退職金

現場従業員に係る退職金及び退職給与引当金繰入額

##### 7) 法定福利費

現場従業員及び現場労働者に関する労災保険料、雇用保険料、健康保険料及び厚生年金保険料の法定の事業主負担額並びに建設業退職金共済制度に基づく事業主負担額

##### 8) 福利厚生費

現場従業員に係る慰安娯楽、貸与被服、医療、慶弔見舞等福利厚生、文化活動等に要する費用

##### 9) 事務用品費

事務用消耗品、新聞、参考図書等の購入費

##### 10) 通信交通費

通信費、交通費及び旅費

##### 11) 交際費

現場への来客等の対応に要する費用

##### 12) 補償費

工事施工に伴って通常発生する物件等の毀損の補修費及び騒音、振動、濁水、交通騒音等による事業損失に係る補償費

ただし、臨時にして巨額なものは除く。

##### 13) 外注経費

工事施工を専門工事業者等に外注する場合に必要となる経費

##### 14) 工事登録等に要する費用

工事实績等の登録に要する費用

##### 15) 動力・用水光熱費

現場事務所、試験室、労働者宿舎、倉庫及び材料保管庫で使用する電力、用水、ガス等の費用（基本料金を含む。）

##### 16) 公共事業労務費調査に要する費用

##### 17) 雑費

1) から 16) までに属さない諸費用

## (2) 現場管理費の算定

1) 現場管理費は別表第 1 (第 1 表～第 5 表) の工種区分に従って純工事費ごとに求めた現場管理費率を、当該純工事費に乗じて得た額の範囲内とする。

なお、現場管理費の算定上、対象とする純工事費については、「2. 共通仮設費 (2) 算定方法 1) 率計算による部分の(ニ)」及び「2. 共通仮設費 (2) 算定方法 5) 間接工事費等の項目別対象表」を参照のこと。

2) 2 種以上の工種からなる工事については、その主たる工種の現場管理費率を適用するものとし、また、工事条件によっては、工事名にとらわれることなく工種を選定するものとする。

3) 設計変更で数量の増減等により主たる工種が変わっても当初設計の工種とする。

## (3) 現場管理費率の補正

1) 施工地域を考慮した現場管理費率の補正及び計算

イ) 表-3 の適用条件に該当する場合、別表第 1 (第 1 表～第 4 表) の現場管理費率に下表の補正係数を乗じるものとする。

表-3 地域補正の適用

適用条件			補正係数	適用優先
施工地域区分	工種区分	対象		
市街地 (DID 補正) (1)	鋼橋架設工事	市街地部が施工箇所に含まれる場合。	1.1	1
	電線共同溝工事			
	道路維持工事			
	舗装工事			
	橋梁保全工事			
一般交通影響有り (1)	全ての工種 (※)	2 車線以上 (片側 1 車線以上) かつ交通量 (上下合計) が 5,000 台/日以上 of 車道において、車線変更を促す規制を行う場合。ただし、常時全面通行止めの場合は対象外とする。	1.1	2
一般交通影響有り (2)	全ての工種 (※)	一般交通影響有り (1) 以外の車道において、車線変更を促す規制を伴う場合。(常時全面通行止めの場合を含む。)	1.1	3
市街地 (DID 補正) (2)	市街地 (DID 補正) (1) 以外 (※)	市街地 (DID 補正) (1) で適用となる工種区分以外で、市街地部が施工箇所に含まれる場合。	1.1	4
離島	全ての工種 (※)		1.0	5

※コンクリートダム及びフィルダム工事は適用しない。

(注) 1. 市街地とは、施工地域が人口集中地区 (D I D 地区) 及びこれに準ずる地区をいう。

なお、D I D 地区とは、総務省統計局国勢調査による地域別人口密度が 4,000 人/km<sup>2</sup> 以上でその全体が 5,000 人以上となっている地域をいう。(松江市、出雲市、益田市、浜田市、安来市の一部)

これに準ずる地区とは、総務省が規定する「準人口集中地区」をいう。

2. 適用条件の複数に該当する場合は、適用優先によるが、共通仮設費で決定した施工地域区分と同じものを適用すること。



図-1 現場管理費補正のフロー

2) その他

- イ) 災害の発生等により、本基準において想定している状況と実態が乖離している場合などについては、上記1)のほか、必要に応じて実態等を踏まえた補正係数を設定することができるものとする。
- ロ) 設計変更時における現場管理費率の補正については、工事区間の延長、工期の延長短縮等により当初計上した補正值に増減が生じた場合、あるいは当初計上していなかったが、上記条件の変更により補正出来ることとなった場合は設計変更の対象として処理するものとする。

(4) 支給品の取扱い

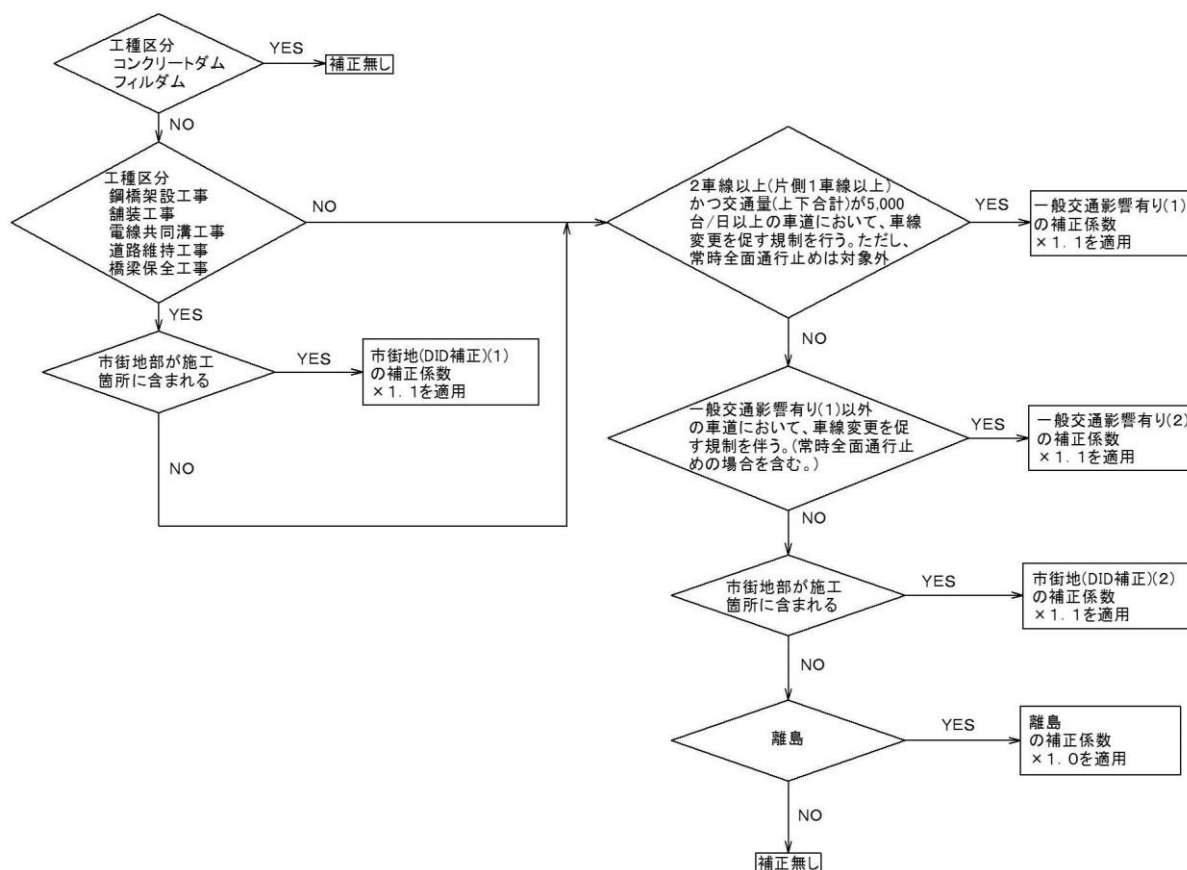
- 1) 資材等を支給するときは、当該支給品費を純工事費に加算した額を現場管理費算定の対象となる純工事費とする。

(5) 現場管理費の積算において支給品、貸付機械がある場合は、次により積算する。

- 1) 別途製作工事で製作し、架設(据付)のみを分離して発注する場合は、当該製作費は積算の対象とする純工事費には含めない。
- 2) 当初の支給品の価格決定については、県が購入した資材を支給する場合、現場発生資材を県が保管し再使用品として支給する場合とも、積算時における市場価格又は類似品価格とする。
- 3) コンクリートダム工事、フィルダム工事については、無償貸付機械等評価額及び支給電力料(基本料金含む)は、積算の対象となる純工事費には含めない。

(6) 石綿等が使用されている建築物又は工作物の解体等の作業に係る業務に関する衛生のための特別の教育の実施費用を要する場合は、積上げ計上のこと。



(7) 「処分費等」の取扱い

「処分費等」とは、下記のものとし、「処分費等」を含む工事の積算は、当該処分費等を直接工事費に計上し、間接工事費等の積算は、表のとおりとする。

- 1) 処分費（再資源化施設の受入費を含む）
- 2) 上下水道料金
- 3) 有料道路利用料

区 分	処分費等が「共通仮設費対象額(P)」の3%以下でかつ処分費等が3千万円以下の場合	処分費等が「共通仮設費対象額(P)」の3%を超える場合又は処分費等が3千万円を超える場合
共 通 仮 設 費	処分費等は全額を率計算の対象とする。	処分費等は「共通仮設費対象額(P)」の3%の金額を率計算の対象とし、3%を超える金額は率計算の対象としない。 ただし、対象とする金額は3千万円を上限とする。
現 場 管 理 費	処分費等は全額を率計算の対象とする。	処分費等は「共通仮設費対象額(P)」の3%の金額を率計算の対象とし、3%を超える金額は率計算の対象としない。 ただし、対象とする金額は3千万円を上限とする。
一 般 管 理 費 等	処分費等は全額を率計算の対象とする。	処分費等は「共通仮設費対象額(P)」の3%の金額を率計算の対象とし、3%を超える金額は率計算の対象としない。 ただし、対象とする金額は3千万円を上限とする。

- (注) 1. 上表の処分費等は、準備費に含まれる処分費を含む。  
 なお、準備費に含まれる処分費は伐開、除根等に伴うものである。  
 2. 処分費を計上する場合は、「2. 共通仮設費 2-3 準備費」による。  
 3. 上表により難しい場合は別途考慮するものとする。

(8) 現場管理費の計算

現場管理費 = 対象純工事費 × (現場管理費率 × 補正係数)

対象純工事費：純工事費 + 支給品費 + 無償貸付機械等評価額

ただし、現場管理費率は、別表第1（第1表～第4表）による。

補正係数は、(3)1) 施工地域を考慮した現場管理費率の補正による。

なお、補正係数を乗じる場合は、現場管理費率 J の端数処理後に係数を乗じて、小数点以下第3位を四捨五入して2位止めとする。

## 別表第2

## 現場管理費率

第1表 (平成31年4月30日まで適用)

工種区分	対象額	700万円以下	700万円を超え10億円以下		10億円を超えるもの
	適用区分	下記の率とする	(2)の算定式により算出された率とする。 ただし、変数値は下記による。		下記の率とする
			A	b	
河川工事		42.02	1, 169.0	-0.2110	14.75
河川・道路構造物工事		41.29	420.8	-0.1473	19.88
海岸工事		26.90	104.0	-0.0858	17.57
道路改良工事		32.73	80.0	-0.0567	24.71
鋼橋架設工事		46.66	276.1	-0.1128	26.66
PC橋工事		30.09	113.1	-0.0840	19.84
舗装工事		39.39	622.2	-0.1751	16.52
砂防・地すべり等工事		44.58	1, 281.7	-0.2131	15.48
公園工事		41.68	366.3	-0.1379	21.03
電線共同溝工事		58.82	2, 235.6	-0.2308	18.72
情報ボックス工事		52.66	1, 570.0	-0.2154	18.08

(注) 基礎地盤から堤頂までの高さが20m以上の砂防堰堤は、砂防・地すべり等工事に2%加算する。

第2表 (平成31年4月30日まで適用)

工種区分	対象額	700万円以下	700万円を超え3億円以下		3億円を超えるもの
	適用区分	下記の率とする	(2)の算定式により算出された率とする。 ただし、変数値は下記による。		下記の率とする
			A	b	
橋梁保全工事		63.10	1, 508.7	-0.2014	29.60

第3表 (平成31年4月30日まで適用)

工種区分	対象額	200万円以下	200万円を超え1億円以下		1億円を超えるもの
	適用区分	下記の率とする	(2)の算定式により算出された率とする。 ただし、変数値は下記による。		下記の率とする
			A	b	
道路維持工事		58.61	605.1	-0.1609	31.23
河川維持工事		41.28	166.7	-0.0962	28.34

平成30年度建設工事積算基準

第4表 (平成31年4月30日まで適用)

対象額		1,000万円以下	1,000万円を超え20億円以下		20億円を超えるもの
		適用区分	下記の率とする	(2)の算定式により算出された率とする。 ただし、変数値は下記による。	
工種区分	A			b	
共同溝等工事	(1)	48.95	367.7	-0.1251	25.23
	(2)	37.50	110.6	-0.0671	26.28
トンネル工事		43.96	203.6	-0.0951	26.56
下水道工事	(1)	33.46	50.8	-0.0259	29.17
	(2)	36.91	213.5	-0.1089	20.73
	(3)	31.58	48.4	-0.0265	27.44

第5表 (平成31年4月30日まで適用)

対象額		3億円以下	3億円を超え50億円以下		50億円を超えるもの
		適用区分	下記の率とする	(2)の算定式により算出された率とする。 ただし、変数値は下記による。	
工種区分	A			b	
コンクリートダム		22.60	301.3	-0.1327	15.56
フィルダム		33.08	166.5	-0.0828	26.20

## 別表第2

## 現場管理費率

第1表 (平成31年5月1日以降適用)

工種区分	対象額	700万円以下	700万円を超え10億円以下		10億円を超えるもの
	適用区分	下記の率とする	(2)の算定式により算出された率とする。 ただし、変数値は下記による。		下記の率とする
			A	b	
河川工事		43.20	1,270.0	-0.2145	14.90
河川・道路構造物工事		42.50	457.7	-0.1508	20.11
海岸工事		27.72	113.6	-0.0895	17.78
道路改良工事		33.65	86.9	-0.0602	24.96
鋼橋架設工事		48.12	302.3	-0.1166	26.98
P C 橋工事		30.73	120.5	-0.0867	19.98
舗装工事		40.32	667.7	-0.1781	16.66
砂防・地すべり等工事		45.49	1,362.7	-0.2157	15.60
公園工事		42.43	385.5	-0.1400	21.18
電線共同溝工事		60.30	2,406.6	-0.2339	18.89
情報ボックス工事		53.99	1,690.4	-0.2185	18.26

(注) 基礎地盤から堤頂までの高さが20m以上の砂防堰堤は、砂防・地すべり等工事に2%加算する。

第2表 (平成31年5月1日以降適用)

工種区分	対象額	700万円以下	700万円を超え3億円以下		3億円を超えるもの
	適用区分	下記の率とする	(2)の算定式により算出された率とする。 ただし、変数値は下記による。		下記の率とする
			A	b	
橋梁保全工事		64.94	1,622.9	-0.2042	30.15

第3表 (平成31年5月1日以降適用)

工種区分	対象額	200万円以下	200万円を超え1億円以下		1億円を超えるもの
	適用区分	下記の率とする	(2)の算定式により算出された率とする。 ただし、変数値は下記による。		下記の率とする
			A	b	
道路維持工事		59.78	628.9	-0.1622	31.69
河川維持工事		41.92	171.5	-0.0971	28.67

第4表 (平成31年5月1日以降適用)

対象額		1,000万円以下	1,000万円を超え20億円以下		20億円を超えるもの
		適用区分	下記の率とする	(2)の算定式により算出された率とする。 ただし、変数値は下記による。	
工種区分				A	b
共同溝等工事	(1)	49.99	397.3	-0.1286	25.29
	(2)	38.33	119.6	-0.0706	26.37
トンネル工事		43.96	44.93	219.8	-0.0985
下水道工事	(1)	34.44	56.4	-0.0306	29.29
	(2)	37.59	228.2	-0.1119	20.77
	(3)	32.26	52.4	-0.0301	27.50

第5表 (平成31年5月1日以降適用)

対象額		3億円以下	3億円を超え50億円以下		50億円を超えるもの
		適用区分	下記の率とする	(2)の算定式により算出された率とする。 ただし、変数値は下記による。	
工種区分				A	b
コンクリートダム		22.90	332.0	-0.1370	15.57
フィルダム		33.52	184.6	-0.0874	26.21

(2) 算定式

$$J_o = A \cdot N_p^b$$

ただし、 $J_o$  : 現場管理費率 (%)  
 $N_p$  : 純工事費 (円)  
 $A, b$  : 変数値

- (注) 1.  $J_o$ の値は、小数点以下第3位を四捨五入して2位止めとする  
 2. 対象とする純工事費については、「2. 共通仮設費(2)算定方法 1)率計算による部分の(ニ)」及び「2. 共通仮設費(2)算定方法 5)間接工事費等の項目別対象表」を参照のこと。

### ③ 現場発生品及び支給品運搬

#### 1. 適用範囲

本資料は、現場発生品・支給品運搬に適用する。

##### 1-1 適用出来る範囲

(1) 防護柵、コンクリート二次製品等の現場発生品又は支給品の積込み、荷卸し及び指定箇所までの運搬

##### 1-2 適用出来ない範囲は、以下のいずれかの条件に該当する場合

- (1) 4t 積車を超える車種を使用する場合
- (2) 現場発生品又は支給品以外の積込み、運搬
- (3) 自動車専用道路を利用する場合
- (4) 「第Ⅱ編第 2 章共通工⑩旧橋撤去工」により発生した高欄の運搬の場合

#### 2. 施工パッケージ

##### 2-1 現場発生品・支給品運搬

##### (1) 条件区分

条件区分は、次表を標準とする。

表 2. 1 現場発生品・支給品運搬 積算条件区分一覧

(積算単位：回)

トラック機種	片道運搬距離	1 回当り平均積載質量
クレーン装置付 ベーストラック 2t 級，吊能力 2t (参考) 荷台長 L=3.0m 荷台幅 W=1.6m	(表 2. 2)	0.1t 以下
		0.1t 超 0.2t 以下
		0.2t 超 0.3t 以下
		0.3t 超 0.5t 以下
		0.5t 超 0.8t 以下
		0.8t 超 1.1t 以下
		1.1t 超 1.5t 以下
		1.5t 超 2.0t 以下
クレーン装置付 ベーストラック 4t 級，吊能力 2.9t (参考) 荷台長 L=3.4m 荷台幅 W=2.0m	(表 2. 2)	0.1t 以下
		0.1t 超 0.2t 以下
		0.2t 超 0.3t 以下
		0.3t 超 0.5t 以下
		0.5t 超 0.8t 以下
		0.8t 超 1.1t 以下
		1.1t 超 1.5t 以下
		1.5t 超 2.0t 以下
		2.0t 超 2.6t 以下
2.6t 超 2.95t 以下		

(注) 1. 上表は、構造物等撤去に伴う現場発生材や防護柵、コンクリート二次製品等の現場発生品又は支給品の積込み、指定箇所までの運搬、取卸し等、その施工に必要な全ての機械・労務・材料費（損料等を含む）を含む。

2. 運搬費は発生(又は支給)する工種毎に直接工事費として計上する。

表 2. 2 片道運搬距離

積算条件	区 分
片道運搬距離	2.0km 以下
	5.0km 以下
	9.0km 以下
	14.0km 以下
	20.0km 以下
	27.0km 以下
	35.0km 以下
	46.0km 以下
	60.0km 以下

(注) 運搬距離が 60km を超える場合は別途考慮する。

(2) 代表機労材規格

下表機労材は、当該施工パッケージで使用されている機労材の代表的な規格である。

表 2. 3 現場発生品・支給品運搬 代表機労材規格一覧

項目		代表機労材規格	備考
機械	K 1	トラック クレーン装置付 ベーストラック 2t 級, 吊能力 2t	
		トラック クレーン装置付 ベーストラック 4t 級, 吊能力 2.9t	
	K 2	-	
	K 3	-	
労務	R 1	特殊運転手	
	R 2	普通作業員	
	R 3	-	
	R 4	-	
材料	Z 1	軽油 1. 2号 パトロール給油	
	Z 2	-	
	Z 3	-	
	Z 4	-	
市場単価	S	-	





## 第 3 章 一般管理費等及び 消費税等相当額

- ① 一般管理費等…………… I-3-①- 1
  - 1 一般管理費の項目及び内容…………… I-3-①- 1
  - 2 付加利益…………… I-3-①- 2
  - 3 一般管理費等の算定…………… I-3-①- 2
  - 4 一般管理費等率の補正…………… I-3-①- 2
  - 5 一般管理費等率の補正に用いる前払金  
支出割合の数値の取扱いについて…………… I-3-①- 3
- ② 消費税等相当額…………… I-3-②- 1



## 第 3 章 一般管理費等及び消費税等相当額

### ① 一般管理費等

#### 1 一般管理費の項目及び内容

- (1) 役員報酬  
取締役及び監査役に対する報酬及び役員賞与（損金算入分）
- (2) 従業員給料手当  
本店及び支店の従業員に対する給料，諸手当及び賞与
- (3) 退職金  
退職給与引当金繰入額並びに退職給与引当金の対象とならない役員及び従業員に対する退職金
- (4) 法定福利費  
本店及び支店の従業員に関する労災保険料，雇用保険料，健康保険料及び厚生年金保険料の法定の事業主負担額
- (5) 福利厚生費  
本店及び支店の従業員に係る慰安娯楽，貸与被服，医療，慶弔見舞等，福利厚生等，文化活動等に要する費用
- (6) 修繕維持費  
建物，機械，装置等の修繕維持費，倉庫物品の管理費等
- (7) 事務用品費  
事務用消耗品費，固定資産に計上しない事務用備品費，新聞，参考図書等の購入費
- (8) 通信交通費  
通信費，交通費及び旅費
- (9) 動力，用水光熱費  
電力，水道，ガス，薪炭等の費用
- (10) 調査研究費  
技術研究，開発等の費用
- (11) 広告宣伝費  
広告，公告，宣伝に要する費用
- (12) 交際費  
本店及び支店などへの来客等の対応に要する費用
- (13) 寄付金
- (14) 地代家賃  
事務所，寮，社宅等の借地借家料
- (15) 減価償却費  
建物，車両，機械装置，事務用備品等の減価償却額
- (16) 試験研究費償却  
新製品又は新技術の研究のため特別に支出した費用の償却額
- (17) 開発費償却  
新技術又は新経営組織の採用，資源の開発，市場の開拓のため特別に支出した費用の償却額
- (18) 租税公課  
不動産取得税，固定資産税等の租税及び道路占用料，その他の公課
- (19) 保険料  
火災保険及びその他の損害保険料
- (20) 契約保証費  
契約の保証に必要な費用
- (21) 雑費  
電算等経費，社内打ち合せ等の費用，学会及び協会活動等諸団体会費等の費用

## 2 付 加 利 益

- (1) 法人税，都道府県民税，市町村民税等
- (2) 株主配当金
- (3) 役員賞与金（損金算入分を除く）
- (4) 内部留保金
- (5) 支払利息及び割引料，支払保証料その他の営業外費用

## 3 一般管理費等の算定

一般管理費等は，1 及び 2 の額の合計額とし，別表第 1 の工事原価ごとに求めた一般管理費等率を当該工事原価に乗じて得た額の範囲内とする。

なお，一般管理費等の算定上，対象とする工事原価については，「第 2 章 ②間接工事費 2. 共通仮設費（2）算定方法 1）率計算による部分の（二）」及び「第 2 章 ②間接工事費 2. 共通仮設費（2）算定方法 5）間接工事費等の項目別対象表」を参照のこと。

## 4 一般管理費等率の補正

- (1) 前払金の保証がある工事において，以下の事項に該当する場合に補正を行う。
  - 1) 前払金支出割合の相違による取扱い  
前払金支出割合が 35% 以下の場合の一般管理費等率は，別表第 2 の前払金支出割合区分ごとに定める補正係数を 3 で算定した一般管理費等率に乗じて得た率とする。
  - 2) 契約の保証に必要な費用の取扱い  
前払金支出割合の相違による補正までを行った値に，別表第 3 の補正值を加算したものを一般管理費等とする。
- (2) 支給品等の取扱い  
資材等を支給するときは，当該支給品費は一般管理費等算定の基礎となる工事原価に含めないものとする。
- (3) 自社製品の取扱い（プレテン桁，組立式橋梁，規格ゲート，標識等を製作専門メーカーに発注する場合）について  
自社製品であっても，他社製品と同様に一般管理費等の対象とする。

## 別表第 1 一般管理費等率

- (1) 前払金支出割合が 35% を超え 40% 以下の場合

工 事 原 価	500 万円以下	500 万円を超え 30 億円以下	30 億円を超えるもの
一般管理費等率	22.72%	一般管理費等率算定式により算出された率	7.47%

- (2) 算定式

[一般管理費等率算定式]

$$G_p = -5.48972 \times \text{LOG}(C_p) + 59.4977 \text{ (\%)}$$

ただし， $G_p$ ：一般管理費等率（%）

$C_p$ ：工事原価（単位円）

(注) 1.  $G_p$  の値は，小数点以下第 3 位を四捨五入して 2 位止めとする。

2. 対象とする工事原価については，「第 2 章 ②間接工事費 2. 共通仮設費（2）算定方法 1）率計算による部分の（二）」及び「第 2 章 ②間接工事費 2. 共通仮設費（2）算定方法 5）間接工事費等の項目別対象表」を参照のこと。

## 別表第 2 一般管理費等率の補正

前払金支出割合区分	0% から 5% 以下	5% を超え 15% 以下	15% を超え 25% 以下	25% を超え 35% 以下
補 正 係 数	1.05	1.04	1.03	1.01

(注) 別表第 1 で求めた一般管理費等率に当該補正係数を乗じて得た率は，小数点以下第 3 位を四捨五入して 2 位止めとする。

## 別表第 3 契約保証に係る一般管理費等率の補正

保 証 の 方 法	補正值(%)
ケース 1：発注者が金銭的保証を必要とする場合（工事請負契約書第 4 条を採用する場合）。	0.04
ケース 2：発注者が役務的保証を必要とする場合。	0.09
ケース 3：ケース 1 及び 2 以外の場合。	補正しない

(注) 1. ケース 3 の具体例は以下のとおり。

- ① 島根県会計規則第 69 条の 2 第 6 項の規定により契約保証金を納めさせないことができる工事請負契約である場合
- ② 前払金支出割合の相違による一般管理費等の補正まで行った後の請負対象額が 500 万円未満の場合
- ③ 契約保証を必要とするケースと必要としないケースが混在する混合入札の場合，契約保証費は積算で

は計上しないものとする。

2. 契約保証費を計上する場合は、原則として当初契約の積算に見込むものとする。また、請負額の増減による変更は行わない。

#### 5 一般管理費等率の補正に用いる前払金支出割合の数値の取扱いについて

- (1) (a) 式により算出される前払率 (%) は、小数点以下の数値をすべて切り上げて、整数に丸める。

$$\text{前払率 (\%)} = \frac{\text{前払金額}}{\text{請負代金額 (又は請負対象額)}} \times 100 \quad \dots \dots \dots (a)$$

例：イ. (a) 式により算出した前払率が 25.0001……………の場合 26%

ロ. (a) 式により算出した前払率が 34.9999……………の場合 35%

- (2) 電子計算機による工事費積算における前払率の入力は、上記 (1) により丸めた整数値とする。

## ② 消費税等相当額

消費税等相当額の積算は次のとおりとする。

消費税等相当額は、工事価格に消費税及び地方消費税の税率を乗じて得た額とする。

# 第 4 章 随意契約方式により 工事を発注する場合 の間接工事費等の調 整について

- ① 随意契約方式により工事を発注する場合の共通仮設費，現場管理費及び一般管理費等の調整について…………… I-4-①- 1
  - 1 随意契約方式により工事を発注する場合の調整について…………… I-4-①- 1
  - 2 共通仮設費の調整計算について…………… I-4-①- 2
  - 3 現場管理費の調整計算の方法…………… I-4-①- 3
  - 4 一般管理費等の調整計算の方法…………… I-4-①- 4
- ② 旧基準で積算した工事に改正基準で積算した工事を追加する場合等の共通仮設費，現場管理費及び一般管理費等の調整について…………… I-4-②- 1
  - 1 現場管理費の調整計算の一般式…………… I-4-②- 1
  - 2 一般管理費等の調整計算の一般式…………… I-4-②- 1
  - 3 設計変更について…………… I-4-②- 1
  - 4 共通仮設費…………… I-4-②- 1





## 第 4 章 随意契約方式により工事を発注する場合の間接工事費等の調整について

### ① 随意契約方式により工事を発注する場合の共通仮設費、現場管理費及び一般管理費等の調整について

#### 1 随意契約方式により工事を発注する場合の調整について

随意契約方式により工事を発注する場合の調整については次のとおりとする。

##### (1) 調整対象となる工事

1) 現工事の施工業者と随意契約方式にて発注する工事とする。

2) 繰越、債務工事の取扱い

現工事が繰越又は債務で調整対象となる場合は全体工事を対象として調整する。

(2) 調整の対象となる現工事の設計金額は当該追加工事が発注される時点のものとし、その後現工事の設計金額に設計変更が生じた場合でも調整対象現工事の設計金額の変更は行わない額で調整するものとする。

(3) 前記(1)に該当する工事のうち次に示す異種の工事の取扱いは下記のとおりとする。

1) 異種の工事とは下表の A～I に区分される工事種別の異なる工事をいう。

工事種別	建設業有資格者名簿による種別
A	一般土木工事、舗装工事、港湾工事、法面処理工事、グラウト工事
B	鋼橋上部工事、機械設備工事
C	プレストレストコンクリート構造物工事
D	電気工事、通信設備工事
E	一般建築工事
F	維持修繕工事、塗装工事
G	造園工事
H	さく井工事
I	冷暖房衛生設備工事、管工事

2) 積算体系が同一（一般管理費等率が同じもの）の異種の工事は次により調整する。

(イ) 現場管理費については調整しない。

(ロ) 一般管理費等については調整する。

3) 積算体系が異なる異種の工事は調整しない

## 2 共通仮設費の調整計算の方法

## (1) 積上げ計算部分

- 1) 運 搬 費  
実態に合わせ調整する。
- 2) 事業損失防止施設費  
実態に合わせ調整する。
- 3) 安 全 費  
実態に合わせ調整する。
- 4) 技術管理費  
実態に合わせ調整する。
- 5) 営 繕 費  
実態に合わせ調整する。
- 6) その他の共通仮設費  
実態に合わせ調整する。

## (2) 率計算部分

## 1) 工種の適用

現工事と当該追加工事で工種が異なる場合は現工事と追加工事の共通仮設費対象額の合計額に対するその主たる工種の共通仮設費率を適用する。

## (3) 調整計算の方法

現工事と当該追加工事の共通仮設費対象額を合算したもので率を算出し、各々の共通仮設費を求め、現工事の共通仮設費を控除したものの範囲内とする。

調整の一般式は次のとおりとする。

## 1) 調整の一般式は次のとおりとする。

$$A \leq (D \times \gamma 1) - B \times \gamma 2$$

A：当該追加工事の共通仮設費

B：現工事の共通仮設費対象額

D：合算工事の共通仮設費対象額

$\gamma 1$ ：Dに相当する主たる工種の共通仮設費率

$\gamma 2$ ：Bに相当する現工事の工種の共通仮設費率

ただし、前記計算の場合にあってAが負数になる場合は零額とみなし、追加工事に関する共通仮設費は計上しない。

また、Aが当該追加工事単独で積算された所要額よりも大きい場合は当該所要額とする。

## 2) 施工地域を考慮した補正係数が適用されている場合の一般式は次のとおりとする。

$$A \leq (D \times \beta 1) - B \times \beta 2$$

A：当該追加工事の共通仮設費

B：現工事の対象額

C：当該追加工事の対象額

D：合算工事の対象額

$\beta 1 = \beta \textcircled{1} \cdot S r \textcircled{1}$ ：Dに相当する主たる工種の補正後の共通仮設費率（%）

なお、補正後の共通仮設費率の値は小数点以下第3位を四捨五入して2位止めとする。

$\beta \textcircled{1}$ ：Dに相当する主たる工種の補正前の共通仮設費率

ただし、現工事と追加工事の補正係数が異なる場合はBとCの加重平均による補正係数とする。

$$S r \textcircled{1} = \frac{B \times S r \textcircled{2} + C \times S r \textcircled{3}}{B + C}$$

$S r \textcircled{1}$ ：(B+C)に相当する主たる工種の補正係数

$S r \textcircled{2}$ ：Bに相当する現工事の工種の補正係数

$S r \textcircled{3}$ ：Cに相当する当該追加工事の工種の補正係数

なお、加重平均した補正係数値は小数点以下第3位を四捨五入して2位止めとする。

$\beta 2 = \beta ② \cdot S r ②$  : Bに相当する現工事の工種の補正後の共通仮設費率 (%)

なお、補正後の共通仮設費率の値は小数点以下第3位を四捨五入して2位止めとする。

$\beta ②$  : Bに相当する現工事の工種の補正前の共通仮設費率

ただし、前記計算の場合にあってAが負数になる場合は零額とみなし、追加工事に関する共通仮設費は計上しない。

また、Aが当該追加工事単独で積算された所要額よりも大きい場合は当該所要額とする。

(4) 現場環境改善費 (仮設関係, 安全関係, 営繕関係)

1) 積上げ計算部分

実態に合わせ調整する。

2) 調整計算の方法 (率計算部分)

(イ) 現工事及び追加工事とも現場環境改善費の場合

$$A \leq D \times \gamma 1 - B \times \gamma 2$$

A : 当該追加工事の現場環境改善費

B : 現工事の対象額

D : 合算工事の対象額

$\gamma 1$  : Dに相当する現場環境改善費率

$\gamma 2$  : Bに相当する現工事の現場環境改善費率

ただし、前記計算の場合にあってAが負数になる場合は零額とみなし、追加工事に関する現場環境改善費は計上しない。

また、Aが当該追加工事単独で積算された所要額よりも大きい場合は当該所要額とする。

(ロ) 追加工事のみが現場環境改善費の対象工事の場合

追加工事の単独計算

## 3 現場管理費の調整計算の方法

## (1) 工種の適用

現工事と当該追加工事で工種が異なる場合は、現工事と当該追加工事の純工事費の合計額に対するその主たる工種（それぞれ純工事費の大きい方の工種）の現場管理費率を適用する。

## (2) 調整計算の方法

現工事と当該追加工事の純工事費を合算したもので率を算出し、各々の現場管理費を求め、現工事の現場管理費を控除したものの範囲内とする。

## 1) 調整の一般式は次のとおりとする。

$$A \leq (D \times \beta 1) - B \times \beta 2$$

A：当該追加工事の現場管理費

B：現工事の純工事費

D：合算工事の対象額

$\beta 1$ ：Dに相当する「主たる工種」の現場管理費率

$\beta 2$ ：Bに相当する現工事の工種の現場管理費率

ただし、前記計算の場合にあって、Aが負数になる場合は零額とみなし、当該追加工事に関する現場管理費は計上しない。

また、Aが当該追加工事単独で積算された所要額よりも大きい場合は当該所要額とする。

## 2) 施工地域を考慮した補正係数が適用されている場合の一般式は次のとおりとする。

$$A \leq (D \times \beta 1 + C \times \delta 1) - B \times \beta 2$$

A：当該追加工事の現場管理費

B：現工事の純工事費

C：当該追加工事の調整後の純工事費

D：合算工事の対象額

$\beta 1 = \beta \textcircled{1} \cdot S r \textcircled{1}$ ：Dに相当する主たる工種の補正後の現場管理費率（%）

なお、補正後の現場管理費率の値は小数点以下第3位を四捨五入して2位止めとする。

$\beta \textcircled{1}$ ：Dに相当する主たる工種の補正前の現場管理費率

ただし、現工事と追加工事の補正係数が異なる場合はBとCの加重平均による補正係数とする。

$$S r \textcircled{1} = \frac{B \times S r \textcircled{2} + C \times S r \textcircled{3}}{B + C}$$

$S r \textcircled{1}$ ：(B + C)に相当する主たる工種の補正係数

$S r \textcircled{2}$ ：Bに相当する現工事の工種の補正係数

$S r \textcircled{3}$ ：Cに相当する当該追加工事の工種の補正係数

なお、加重平均した補正係数値は小数点以下第3位を四捨五入して2位止めとする。

$\beta 2 = \beta \textcircled{2} \cdot S r \textcircled{2}$ ：Bに相当する現工事の工種の補正後の現場管理費率（%）

なお、補正後の現場管理費率の値は小数点以下第3位を四捨五入して2位止めとする。

$\beta \textcircled{2}$ ：Bに相当する現工事の工種の補正前の現場管理費率

$\delta 1$ ：当該追加工事の現場管理費補正率（補正率が無い場合は0%とする。）

ただし、前記計算の場合にあってAが負数になる場合は零額とみなし、追加工事に関する現場管理費は計上しない。

また、Aが当該追加工事単独で積算された所要額よりも大きい場合は当該所要額とする。

## 4 一般管理費等の調整計算の方法

## (1) 調整計算の方法

現工事と当該追加工事の工事原価を合算したもので率を算出し、各々の一般管理費を求め、現工事の一般管理費等を控除したものの範囲内とする。

$$A \leq (D \times \alpha 1 \times \delta 1) - B \times \alpha 2 \times \delta 2 + C \times \beta$$

A：当該追加工事の一般管理費等

B：現工事の工事原価（中止期間中の現場維持等の費用を含む）

C：当該追加工事の調整後の工事原価

D：合算工事の工事原価

$\alpha 1$ ：Dに相当する一般管理費等率

$\alpha 2$ ：Bに相当する現工事の一般管理費等率

$\beta$ ：当該追加工事の契約保証に係る一般管理費等の補正值

$\delta 1$ ：前払金支出割合による補正係数

現工事と当該追加工事の前払金支出割合が異なる場合は、BとCの加重平均による前払金支出割合から求めた補正係数

$\delta 2$ ：現工事の前払金支出割合による補正係数

一般管理費等率に当該補正係数を乗じて得た率は、小数点以下第3位を四捨五入して2位止めとする。

## ② 旧基準で積算した工事に改正基準で積算した工事を追加する場合等の共通仮設費，現場管理費及び一般管理費等の調整について

### 1 現場管理費の調整計算の一般式

$$A \leq (D \times \beta 1) - B \times \beta 2$$

A：当該追加工事の現場管理費

B：現工事の純工事費

D：合算工事の純工事費

$\beta 1$ ：Dに相当する「主たる工種」の改正基準による現場管理費率

$\beta 2$ ：Bに相当する現工事の工種の改正基準による現場管理費率

なお，現場管理費率の補正係数が適用されている工事においては，「①随意契約方式により工事を発注する場合の共通仮設費，現場管理費及び一般管理費等の調整について 3 現場管理費の調整計算の方法」に準拠して計算するものとする。

### 2 一般管理費等の調整計算の一般式

$$A \leq (D \times \alpha 1 \times \delta 1) - B \times \alpha 2 \times \delta 2 + C \times \beta$$

A：当該追加工事の一般管理費等

B：現工事の工事原価（中止期間中の現場維持等の費用を含む）

C：当該追加工事の調整後の工事原価

D：合算工事の工事原価

$\alpha 1$ ：Dに相当する改正基準による一般管理費等率

$\alpha 2$ ：Bに相当する改正基準による一般管理費等率

$\beta$ ：追加工事の契約保証に係る一般管理費等の補正值

$\delta 1$ ：当該追加工事の前払金支出割合による補正係数

$\delta 2$ ：現工事の前払金支出割合による補正係数

一般管理費等率に当該補正係数を乗じて得た率は，小数点以下第 3 位を四捨五入して 2 位止めとする。

### 3 設計変更について

旧基準により積算した工事の設計変更は，旧基準により積算するものとする。

### 4 共通仮設費

共通仮設費の積算にあたっては，上記現場管理費の取扱いと同様とする。

## 第 5 章 数値基準等

- ① 数値基準・・・・・・・・・・・・・・・・ I-5-①- 1
- ② 数量総括表への条件明示・・・・・・・・ I-5-②- 1





## 第 5 章 数値基準等

### ① 数 値 基 準

設計書の表示単位及び数値は原則として次のとおりとする。

- (1) 設計表示単位及び数値は、別表に示すとおりとする。
- (2) 設計数量が設計表示数値に満たない場合及び、工事規模、工事内容等により、設計表示数値が不相当と判断される場合は（小規模工事等）有効数値第 1 位の数量を設計表示数値とする。
- (3) 数値基準以外の項目について、設計表示単位及び数値を定める必要が生じたときは工事規模、工事内容及び数値基準等を勘案して適正に定めるものとする。
- (4) 設計計上数量は、「土木工事数量算出要領（案）」により算出された数量を、設計表示数値に四捨五入して求めるものとする。
- (5) 設計表示単位及び数値の適用は各細別毎を原則とし、工種・種別は 1 式を原則とする。
- (6) 契約数量は設計計上数量とする。ただし工事目的物以外で、指定仮設等数量明示が必要な種目以外は 1 式計上する。
- (7) 設計表示単位及び数値は設計図書に添付するものとする。（土質調査、測量業務関係等は除く）
- (8) 設計表示数値に満たない設計変更は契約変更の対象としないものとする。
- (9) 単価契約には設計表示単位及び数値は適用しない。

## ② 数量総括表への条件明示

数量総括表に記載する条件明示内容は原則として次のとおりとする。

- (1) 数量総括表に記載する条件明示は、別表に示すとおりとする。
- (2) 別表記載内容に加え、必要に応じて特記仕様書、図面等に補足内容を記載し、契約条件として必要な条件明示を行う。
- (3) 別表は標準工法を想定しているため、該当する項目を適宜判断したうえで記載するものとする。
- (4) 別表以外の項目について、条件明示の必要が生じたときは下表を参考に工事内容等を勘案して適正に定めるものとし、任意施工に関するものについては適宜修正削除を行うこと。

記載すべき内容	記載すべきでない内容
工事目的物に属する材質，規格等 工事目的物の寸法等 作業条件に関わる物（時間制約 等）	受注者の任意施工に関わる部分 （施工方法，仮設方法） 検収不可能な物

平成 30 年度建設工事積算基準

	種 別	細 別	規 格	設計表示 単位	数値	備 考
土工	掘削工	掘削	土質 施工方法 押土の有無 障害の有無 施工数量	m <sup>3</sup>	100	ただし1,000m <sup>3</sup> 未満及び岩の場 合は10m <sup>3</sup>
土工		掘削(砂防)	土質 押土の有無 障害の有無 火薬使用	m <sup>3</sup>	100	ただし1,000m <sup>3</sup> 未満及び岩の場 合は10m <sup>3</sup>
土工		河床等掘削		m <sup>3</sup>	100	ただし1,000m <sup>3</sup> 未満の場合は10 m <sup>3</sup>
土工		掘削(光ケーブル配管)	土質 施工方法 押土の有無 障害の有無 施工数量	m <sup>3</sup>	100	ただし1,000m <sup>3</sup> 未満の場合は10 m <sup>3</sup>
土工		整地	作業区分	m <sup>3</sup>	100	ただし1,000m <sup>3</sup> 未満の場合は10 m <sup>3</sup>
土工		押土(ルーズ)	土質	m <sup>3</sup>	100	ただし1,000m <sup>3</sup> 未満の場合は10 m <sup>3</sup>
土工		押土(ルーズ)砂防	土質	m <sup>3</sup>	100	ただし1,000m <sup>3</sup> 未満の場合は10 m <sup>3</sup>
土工		積込(ルーズ)	土質 作業内容	m <sup>3</sup>	100	ただし1,000m <sup>3</sup> 未満の場合は10 m <sup>3</sup>
土工		積込(ルーズ)砂防	土質 作業内容	m <sup>3</sup>	100	ただし1,000m <sup>3</sup> 未満の場合は10 m <sup>3</sup>
土工		土砂等運搬	土質	m <sup>3</sup>	10	
土工		土砂等運搬(砂防)	土質	m <sup>3</sup>	10	
土工	掘削工(ICT)	掘削(ICT)	土質 施工方法 障害の有無 施工数量	m <sup>3</sup>	100	ただし1,000m <sup>3</sup> 未満及び岩の場 合は10m <sup>3</sup>
土工	(路体・路床)盛土工	路体(築堤)盛土	施工幅員	m <sup>3</sup>	100	ただし1,000m <sup>3</sup> 未満の場合は10 m <sup>3</sup>
土工		路床盛土	施工幅員	m <sup>3</sup>	100	ただし1,000m <sup>3</sup> 未満の場合は10 m <sup>3</sup>
土工		整地	作業区分	m <sup>3</sup>	100	ただし1,000m <sup>3</sup> 未満の場合は10 m <sup>3</sup>
土工		押土(ルーズ)	土質	m <sup>3</sup>	100	ただし1,000m <sup>3</sup> 未満の場合は10 m <sup>3</sup>
土工		押土(ルーズ)砂防	土質	m <sup>3</sup>	100	ただし1,000m <sup>3</sup> 未満の場合は10 m <sup>3</sup>
土工		積込(ルーズ)	土質 作業内容	m <sup>3</sup>	100	ただし1,000m <sup>3</sup> 未満の場合は10 m <sup>3</sup>
土工		積込(ルーズ)砂防	土質 作業内容	m <sup>3</sup>	100	ただし1,000m <sup>3</sup> 未満の場合は10 m <sup>3</sup>
土工		土砂等運搬	土質	m <sup>3</sup>	10	
土工		土砂等運搬(砂防)	土質	m <sup>3</sup>	10	
土工	(路体・路床)盛土工 (ICT)	路体(築堤)盛土 (ICT)	施工幅員	m <sup>3</sup>	100	ただし1,000m <sup>3</sup> 未満の 場合は10m <sup>3</sup>
土工		路床盛土(ICT)	施工幅員	m <sup>3</sup>	100	ただし1,000m <sup>3</sup> 未満の 場合は10m <sup>3</sup>
土工		土材料		m <sup>3</sup>	100	ただし1,000m <sup>3</sup> 未満の場合は10 m <sup>3</sup>

平成30年度建設工事積算基準

	種 別	細 別	規 格	設計表示 単位	数値	備 考
土工	法面整形工	法面整形	現場制約の有無 (盛土部：)法面締固めの 有無 (切土部：)土質	m <sup>2</sup>	10	
土工	法面整形工 (ICT)	法面整形 (ICT)	(盛土部：)法面締固めの 有無 (切土部：)土質	m <sup>2</sup>	10	
土工	盛土補強工	安定シート・ネット	シート種類	m <sup>2</sup>	1	
土工		ジオテキスタイル補強土 壁	壁面材の種類	m <sup>2</sup>	1	
土工	残土処理工	整地	作業区分	m <sup>2</sup>	100	ただし1,000m <sup>2</sup> 未満の場合は10 m <sup>3</sup>
土工		土砂等運搬	土質	m <sup>3</sup>	10	
土工		残土等処分		m <sup>3</sup>	10	
土工	作業土工	床掘	土質	m <sup>3</sup>	100	ただし1,000m <sup>2</sup> 未満及び岩の場 合は10m <sup>2</sup>
土工		埋戻し	土質区分 土質	m <sup>2</sup>	100	ただし1,000m <sup>2</sup> 未満の場合は10 m <sup>3</sup> , 岩類は10m <sup>3</sup>
土工	堤防天端工	天端敷砂利	碎石規格 敷厚	m <sup>2</sup>	10	
共通の工種	矢板工	鋼矢板	鋼矢板型式 鋼矢板平均長さ 鋼矢板打込長 [鋼矢板平均引抜長]	枚	1	
共通の工種		可とう鋼矢板	可とう種別 鋼矢板型式 鋼矢板長さ	枚	1	
共通の工種		軽量鋼矢板	軽量鋼矢板型式 軽量鋼矢板平均長さ 矢板根入長	枚	1	
共通の工種		広幅鋼矢板	広幅鋼矢板 型式 広幅鋼矢板平均長さ 鋼矢板打込長 [鋼矢板平均引抜長]	枚	1	
共通の工種		タイロッド	タイロッド材質 タイロッド径	組	1	
共通の工種		腹起し	溝形鋼規格	t	0.1	
共通の工種		控え版	コンクリート規格 幅 高さ	m	1	
共通の工種		中詰砂	砂規格	m <sup>3</sup>	10	ただし100m <sup>2</sup> 未満の場合は1m <sup>3</sup>
共通の工種	法枠工	法枠(現場打, プレキャ スト, 吹付)	法枠規格 中詰材種類	m <sup>2</sup>	1	
共通の工種	吹付工	吹付(モルタル, コンク リート)	セメント種類 吹付厚	m <sup>2</sup>	1	
共通の工種	法面施肥工	法面施肥	施工区分	m <sup>2</sup>	1	
共通の工種	植生工	種子散布	種子規格 肥料の有無 施工規模	m <sup>2</sup>	10	
共通の工種		芝(各種)	芝種類 施工規模	m <sup>2</sup>	10	
共通の工種		客土吹付	吹付厚 工種区分 施工規模	m <sup>2</sup>	10	

平成30年度建設工事積算基準

	種 別	細 別	規 格	設計表示 単位	数値	備 考
共通の工種		植生基材吹付	吹付厚 工種区分 施工規模	m <sup>2</sup>	10	
共通の工種		植生マット	工種区分 施工規模	m <sup>2</sup>	10	
共通の工種		植生シート	工種区分 施工規模	m <sup>2</sup>	10	
共通の工種		植生筋	工種区分 施工規模	m <sup>2</sup>	10	
共通の工種		植生穴	削孔数	m <sup>2</sup>	10	
共通の工種		養生（散水養生）		m <sup>2</sup>	10	
共通の工種	かご工	じゃかご・ふとんかご・ かご枠	幅 高さ (じゃかご：) 径 (ふとんかご：) 種別 (ふとんかご：) 規格 詰石種類 詰石規格	m	1	
共通の工種		止杭	止杭規格	本	1	
共通の工種		かごマット(スロープ型)	かご厚さ かご本体材質 詰石種類 詰石規格	m <sup>2</sup>	1	
共通の工種		かごマット(多段積型)	かご本体材質 詰石種類 詰石規格	m <sup>2</sup>	1	
共通の工種	補強土壁工	補強土壁基礎	コンクリート規格	m	1	
共通の工種		帯鋼補強土壁・アンカー 補強土壁	土質	m <sup>2</sup>	1	
共通の工種		ジオテキスタイル補強土 壁	壁面材の種類	m <sup>2</sup>	1	
共通の工種	軽量盛土工	軽量盛土		m <sup>3</sup>	1	
共通の工種		コンクリート床版	コンクリート規格 厚さ	m <sup>2</sup>	1	
共通の工種		基礎コンクリート	コンクリート規格	m	1	
共通の工種		壁体工	支柱仕様・規格 壁面材仕様・規格	m <sup>2</sup>	1	
共通の工種		裏込砕石	砕石規格	m <sup>3</sup>	1	
共通の工種	吸出し防止工	吸出し防止材	材質 種類 厚さ	m <sup>2</sup>	10	ただし100m <sup>2</sup> 未満の場合は1m <sup>2</sup>
共通の工種	泥水処理工	泥水処理		m <sup>3</sup>	10	
共通の工種	仮水路工	フィルター材敷設	管種別 管径 フィルター材の種類	m <sup>3</sup>	1	
共通の工種	場所打擁壁工	処分費		m <sup>3</sup>	1	
共通の工種	仮橋・仮栈橋工	積込（コンクリート殻）		m <sup>3</sup>	1	
共通の工種	骨材再生工	骨材再生	投入殻寸法	m <sup>3</sup>	1	
共通の工種	土留・仮締切工	ボーリングマシン移設 (アンカー)		回	1	
共通の工種	土留・仮締切工	アンカー工材料費	アンカー工材数量	式	1	
共通の工種	土留・仮締切工	削孔（アンカー）	削孔長 方式 呼び径 土質区分	m	1	

平成30年度建設工事積算基準

	種 別	細 別	規 格	設計表示 単位	数値	備 考
共通の工種	土留・仮締切工	グラウト注入(アンカー)	注入材規格 圧縮強度	m <sup>3</sup>	1	
共通の工種	アンカー工(プレキャストコンクリート板)	PCコンクリート板据付	フレームタイプ	枚	1	
共通の工種	アンカー工(プレキャストコンクリート板)	ジョイント処理		箇所	1	
基礎工	既製杭工	既製コンクリート杭	杭種別 杭径 杭長 杭打込長(掘削長)	本	1	ただし1本当りの場合は1m
基礎工		鋼管杭	鋼管径(杭径) 鋼管長さ(杭長)	本	1	ただし1本当りの場合は0.5m
基礎工		H鋼杭	H鋼形式 H鋼長さ(杭長) H型鋼平均打込長 [H型鋼平均引抜長]	本	1	ただし1本当りの場合は0.5m
基礎工		掘削土処理	土質	m <sup>3</sup>	10	
基礎工	場所打杭工	場所打杭	杭径 杭長(設計長)	本	1	ただし1本当りの場合は0.1m
基礎工		掘削土処理	土質	m <sup>3</sup>	10	
基礎工	合成杭工	合成杭	杭種別 杭径 杭長	本	1	ただし1本当りの場合は0.1m
基礎工		掘削土処理	土質	m <sup>3</sup>	10	
基礎工	ニューマチックケーソン基礎工	ニューマチックケーソン設備		式	1	
基礎工		刃口金物据付		基	1	
基礎工		沈下掘削		m <sup>3</sup>	10	
基礎工		沈下促進	水荷重形式 載荷材料形式(コンクリートブロック)	t	0.1	
基礎工		底スラブコンクリート	コンクリート規格	m <sup>3</sup>	1	
基礎工		中埋コンクリート	コンクリート規格	m <sup>3</sup>	1	
基礎工		ブローパイプバルブ調整		基	1	
基礎工		中詰充填	中詰材規格	m <sup>3</sup>	100	ただし1,000m <sup>3</sup> 未満の場合は10m <sup>3</sup>
基礎工		砂セントル	材料規格	m <sup>3</sup>	10	ただし100m <sup>3</sup> 未満の場合は1m <sup>3</sup>
基礎工		天端コンクリート用型枠・支保		m <sup>2</sup>	10	
基礎工		止水壁取壊し	施工方法	m <sup>3</sup>	1	
基礎工	深礎工・シャフト工	巻立コンクリート	敷厚 構造物種別 コンクリート規格	m <sup>3</sup>	1	
基礎工		掘削土留	杭径 杭長	本	1	
基礎工		グラウト注入	注入材規格 圧縮強度	m <sup>3</sup>	1	
基礎工	鋼管井筒基礎工	鋼管矢板	鋼管材質 鋼管径 鋼管長さ 打込工法	本	1	
基礎工		井筒内掘削		m <sup>3</sup>	10	
基礎工		継手処理		本	1	

平成30年度建設工事積算基準

	種 別	細 別	規 格	設計表示 単位	数値	備 考
基礎工		鋼管内掘削		m <sup>3</sup>	10	
基礎工		中詰コンクリート	コンクリート規格	m <sup>3</sup>	1	
基礎工		敷砂	敷砂規格	m <sup>3</sup>	10	ただし100m <sup>3</sup> 未満の場合は1m <sup>3</sup>
基礎工		底版コンクリート	コンクリート規格	m <sup>3</sup>	1	
基礎工		杭切断	鋼管杭径	本	1	
基礎工		鋼管矢板支保	支保型式	t	0.1	
基礎工		間詰コンクリート	コンクリート規格	m <sup>3</sup>	1	
基礎工		間詰コンクリート撤去	構造物区分 工法 区分施工規模	m <sup>3</sup>	1	
基礎工		頂版結合（プレートブラケット）		t	0.1	
基礎工		頂版結合（鉄筋スタッド）		段	1	
基礎工		詰杭		m	1	
石・ブロック積 （張）	石・ブロック積（張） 工	石積（張）・コンクリート ブロック基礎	コンクリート規格 底幅 高さ	m	1	
石・ブロック積 （張）		各種石・ブロック積（張）	ブロック規格 ブロック質量	m <sup>2</sup>	1	
石・ブロック積 （張）		間知ブロック張	ブロック規格 裏込材規格 胴込・裏込コンクリート規格 遮水シートの有無	m <sup>2</sup>	1	
石・ブロック積 （張）		目地板	目地板の種類	m <sup>2</sup>	1	
石・ブロック積 （張）		ブロック植栽	樹木名	本	1	
石・ブロック積 （張）		天端コンクリート	コンクリート規格	m <sup>2</sup>	1	
石・ブロック積 （張）		基礎碎石（基礎材）	基礎材規格（碎石の場合等） 敷厚	m <sup>2</sup>	10	ただし100m <sup>2</sup> 未満の場合は1m <sup>2</sup>
石・ブロック積 （張）		小口止コンクリート	コンクリート規格	m <sup>3</sup>	1	
石・ブロック積 （張）		養生費	養生工の種類	m <sup>3</sup>	1	
舗装工	舗装準備工	不陸整正	補足材有無 補足材種類・規格 補足材整正厚	m <sup>2</sup>	10	ただし1,000m <sup>2</sup> 未満の場合は1m <sup>2</sup>
舗装工		調整コンクリート	コンクリート規格 敷厚	m <sup>2</sup>	10	ただし1,000m <sup>2</sup> 未満の場合は1m <sup>2</sup>
舗装工	舗装準備工（ICT）	不陸整正（ICT）	補足材有無 補足材種類・規格 補足材整正厚	m <sup>2</sup>	10	ただし1,000m <sup>2</sup> 未満の場合は1m <sup>2</sup>
舗装工	橋面防水工	橋面防水	防水工種類	m <sup>2</sup>	10	ただし1,000m <sup>2</sup> 未満の場合は1m <sup>2</sup>
舗装工	舗装工	下層路盤（車道・路肩部）	路盤材種類 路盤材規格 仕上り厚	m <sup>2</sup>	10	ただし1,000m <sup>2</sup> 未満の場合は1m <sup>2</sup>

平成 30 年度建設工事積算基準

	種 別	細 別	規 格	設計表示 単位	数値	備 考
舗装工		下層路盤（歩道部）	路盤材種類 路盤材規格 仕上り厚	m <sup>2</sup>	10	ただし1,000m <sup>2</sup> 未満の場合は1 m <sup>2</sup>
舗装工		上層路盤（車道・路肩部）	路盤材種類 路盤材規格 仕上り厚	m <sup>2</sup>	10	ただし1,000m <sup>2</sup> 未満の場合は1 m <sup>2</sup>
舗装工		上層路盤（歩道部）	路盤材種類 路盤材規格 仕上り厚	m <sup>2</sup>	10	ただし1,000m <sup>2</sup> 未満の場合は1 m <sup>2</sup>
舗装工		路盤	路盤材種類 路盤材規格 仕上り厚	m <sup>2</sup>	10	ただし1,000m <sup>2</sup> 未満の場合は1 m <sup>2</sup>
舗装工		フィルター層	材料種類 仕上り厚	m <sup>2</sup>	10	ただし1,000m <sup>2</sup> 未満の場合は1 m <sup>2</sup>
舗装工		基層（車道・路肩部）	材料種類 材料規格 舗装厚 平均幅員	m <sup>2</sup>	10	ただし1,000m <sup>2</sup> 未満の場合は1 m <sup>2</sup>
舗装工		基層（歩道部）	材料種類 材料規格 舗装厚 平均幅員	m <sup>2</sup>	10	ただし1,000m <sup>2</sup> 未満の場合は1 m <sup>2</sup>
舗装工		中間層（車道・路肩部）	材料種類 材料規格 舗装厚 平均幅員	m <sup>2</sup>	10	ただし1,000m <sup>2</sup> 未満の場合は1 m <sup>2</sup>
舗装工		中間層（歩道部）	材料種類 材料規格 舗装厚 平均幅員	m <sup>2</sup>	10	ただし1,000m <sup>2</sup> 未満の場合は1 m <sup>2</sup>
舗装工		表層（車道・路肩部）	材料種類 材料規格 舗装厚 平均幅員	m <sup>2</sup>	10	ただし1,000m <sup>2</sup> 未満の場合は1 m <sup>2</sup>
舗装工		表層（歩道部）	材料種類 材料規格 舗装厚 平均幅員	m <sup>2</sup>	10	ただし1,000m <sup>2</sup> 未満の場合は1 m <sup>2</sup>
舗装工		排水性舗装・表層（車道・路肩部）		m <sup>2</sup>	10	ただし1,000m <sup>2</sup> 未満の場合は1 m <sup>2</sup>
舗装工		セメントミルク浸透	施工厚	m <sup>2</sup>	10	ただし1,000m <sup>2</sup> 未満の場合は1 m <sup>2</sup>
舗装工		アスファルト中間層	材料種類 材料規格 舗装厚 平均幅員	m <sup>2</sup>	10	ただし1,000m <sup>2</sup> 未満の場合は1 m <sup>2</sup>
舗装工		コンクリート舗装	コンクリート規格 舗装厚	m <sup>2</sup>	10	ただし1,000m <sup>2</sup> 未満の場合は1 m <sup>2</sup>
舗装工		転圧コンクリート舗装	コンクリート規格 舗装厚	m <sup>2</sup>	10	ただし1,000m <sup>2</sup> 未満の場合は1 m <sup>2</sup>
舗装工		連続鉄筋コンクリート舗装	コンクリート規格 舗装厚	m <sup>2</sup>	10	ただし1,000m <sup>2</sup> 未満の場合は1 m <sup>2</sup>
舗装工		縦目地	目地材種類・厚さ	m	1	
舗装工		横目地	目地形式	m	1	
舗装工		薄層カラー舗装	舗装色 規格・使用	m <sup>2</sup>	10	ただし1,000m <sup>2</sup> 未満の場合は1 m <sup>2</sup>



平成 30 年度建設工事積算基準

	種 別	細 別	規 格	設計表示 単位	數位	備 考
舗装工		インターロッキングブロック舗装	ブロック規格 敷材種類 敷材厚 施工規模	m <sup>2</sup>	10	ただし1,000m <sup>2</sup> 未満の場合は1m <sup>2</sup>
舗装工		特殊ブロック舗装	作業区分 ブロック規格	m <sup>2</sup>	10	ただし1,000m <sup>2</sup> 未満の場合は1m <sup>2</sup>
舗装工	舗装工（ICT）	下層路盤（車道・路肩部） （ICT）	路盤材種類 路盤材規格 仕上り厚	m <sup>2</sup>	10	ただし1,000m <sup>2</sup> 未満の場合は1m <sup>2</sup>
舗装工		上層路盤（車道・路肩部） （ICT）	路盤材種類 路盤材規格 仕上り厚	m <sup>2</sup>	10	ただし1,000m <sup>2</sup> 未満の場合は1m <sup>2</sup>
舗装工	踏掛版工	踏掛版	コンクリート規格 鉄筋材料規格・径	m <sup>2</sup>	1	
舗装工	区画線工	区画線	施工方法区分 規格・仕様区分 厚さ 排水性舗装用の有無	m	10	ただし100m未満の場合は1m
舗装工		区画線消去	施工方法区分	m	1	
地盤改良工	路床安定処理工	安定処理	混合深さ 固化材100m <sup>2</sup> あたり使用量 固化剤の種類	m <sup>2</sup>	10	ただし1,000m <sup>2</sup> 未満の場合は1m <sup>2</sup>
地盤改良工	自走式土質改良工	土質改良	改良土質 固化材1m <sup>3</sup> あたり使用量 固化剤の種類	m <sup>3</sup>	100	ただし1000m <sup>3</sup> 未満の場合は10m <sup>3</sup>
地盤改良工	表層安定処理	サンドマット	砂材量費の有無	m <sup>3</sup>	10	
地盤改良工		安定シート・ネット	シート種類	m <sup>2</sup>	10	
地盤改良工		表層混合処理		m <sup>2</sup>	10	
地盤改良工		置換	置換材量 施工数量	m <sup>3</sup>	100	ただし1,000m <sup>3</sup> 未満の場合は10m <sup>3</sup>
地盤改良工	置換工	置換	置換材量 施工数量	m <sup>3</sup>	100	ただし1,000m <sup>3</sup> 未満の場合は10m <sup>3</sup>
地盤改良工	サンドマット工	サンドマット	砂材量費の有無	m <sup>3</sup>	10	
地盤改良工		安定シート・ネット	シート種類	m <sup>2</sup>	10	
地盤改良工	パイルネット工	既製コンクリート杭	杭種別 杭径 杭長 杭打込長（掘削長）	本	1	
地盤改良工		木杭	杭材質 杭長 杭末口	本	1	
地盤改良工		連結鉄筋	鉄筋材料規格・径	t	0.1	ただし1t未満の場合は0.01t
地盤改良工		安定シート	シート種類	m <sup>2</sup>	10	

平成30年度建設工事積算基準

	種 別	細 別	規 格	設計表示 単位	数値	備 考
地盤改良工	パーチカルドレーン 工	サンドドレーン	径 S D打設長 S D杭径 S C P 径 S C P 打設長 S C P 杭径	本	1	
地盤改良工		ペーパードレーン	材料規格 長さ(打設長)	本	1	
地盤改良工	締固め改良工	サンドコンパクションパ イル	径 S D打設長 S D杭径 S C P 径 S C P 打設長 S C P 杭径	本	1	
地盤改良工	固結工	粉体噴射攪拌	改良材種類 杭径 長さ(打設長) 長さ(杭長)	本	1	
地盤改良工		粉体噴射攪拌(先掘・移 設・軸間変更)	改良材種類 杭径 長さ(打設長) 長さ(杭長)	式	1	
地盤改良工		高圧噴射攪拌	工法 注入材種類 長さ(注入長) 長さ(土被長)	本	1	
地盤改良工		スラリー攪拌	改良材種類 杭径 長さ(打設長) 長さ(杭長)	本	1	
地盤改良工		中層混合処理	改良深度 施工規模	m <sup>3</sup>	1	
地盤改良工		薬液注入	注入材料	本	1	
構造物撤去工	構造物取壊し工	コンクリート構造物取壊 し	構造物区分 工法区分 施工規模	m <sup>3</sup>	1	
構造物撤去工		舗装版切断	舗装版種別 舗装厚	m	10	ただし100m未満の場合は1m
構造物撤去工		舗装版破碎	舗装版種別	m <sup>2</sup>	10	ただし100m <sup>2</sup> 未満の場合は1m <sup>2</sup>
構造物撤去工		石積取壊し	形状	m <sup>2</sup>	10	ただし100m <sup>2</sup> 未満の場合は1m <sup>2</sup>
構造物撤去工		コンクリートはつり	平均はつり厚	m <sup>2</sup>	1	ただし10m <sup>2</sup> 未満の場合は0.1m <sup>2</sup>
構造物撤去工		吹付法面取壊し	集積積込の有無 工法区分	m <sup>2</sup>	10	ただし100m <sup>2</sup> 未満の場合は1m <sup>2</sup>
構造物撤去工		鋼材切断	鋼材規格(種類他)	箇所	1	
構造物撤去工		鋼材切断	鋼材規格(種類他)	m	1	
構造物撤去工		鋼矢板引抜	鋼矢板型式 引抜長	枚	1	
構造物撤去工		H鋼杭引抜	H鋼形式 引抜長	本	1	
構造物撤去工		広幅鋼矢板引抜き	鋼矢板型式 引抜長	枚	1	

平成 30 年度建設工事積算基準

	種 別	細 別	規 格	設計表示 単位	数 位	備 考
構造物撤去工		コンクリートブロック撤去		m <sup>2</sup>	10	ただし100m <sup>2</sup> 未満の場合は1m <sup>2</sup>
構造物撤去工		覆工板設置・撤去		m <sup>2</sup>	10	ただし100m <sup>2</sup> 未満の場合は1m <sup>2</sup>
構造物撤去工		根固めブロック撤去	ブロック規格	個	1	
構造物撤去工		殻運搬	殻種別	m <sup>3</sup>	1	
構造物撤去工		殻処分	殻種別	m <sup>3</sup>	1	
構造物撤去工		現場発生品運搬	発生材種類	回	1	
構造物撤去工	道路施設撤去工	側溝・街渠撤去	作業区分	m	1	
構造物撤去工		集水桝・マンホール撤去	製品質量 (kg/基)	基	1	
構造物撤去工		蓋版撤去		枚	1	
構造物撤去工		防護・防止柵撤去		m	1	
構造物撤去工		視線誘導標撤去	視線誘導標規格 施工区分 施工規模	本	1	
構造物撤去工		境界杭撤去	施工規模	本	1	
構造物撤去工		道路鋸撤去	施工区分 施工規模	個	1	
構造物撤去工		車線分離標撤去	施工区分 施工規模	本	1	
構造物撤去工		境界鋸撤去	施工規模	枚	1	
構造物撤去工		距離標撤去	施工区分	本	1	
構造物撤去工		横断歩道橋側板(裾隠・目隠)撤去	取外し部材規格	m <sup>2</sup>	1	
構造物撤去工		車止めポスト撤去	車止めポスト規格 作業区分	本	1	
構造物撤去工		遮光フェンス撤去		m	1	
構造物撤去工		標識撤去		基	1	
構造物撤去工		境界ブロック撤去	再利用区分	m	1	
構造物撤去工		ケーブル配管撤去	管径 規格	m	1	
構造物撤去工		照明柱撤去		基	1	
構造物撤去工	かご撤去工	じやかご撤去	じやかご径	m	1	
構造物撤去工		ふとんかご撤去	ふとんかご種別 ふとんかご規格	m	1	
構造物撤去工	落石雪害防止撤去工	落石防護柵撤去		m	1	
構造物撤去工		落石防止網(繊維網)撤去		m <sup>2</sup>	1	
構造物撤去工		コンクリート平板ブロック撤去	ブロック規格	m <sup>2</sup>	1	
構造物撤去工		ノンスリップ撤去		m	1	
構造物撤去工	冬季安全施設撤去工	吹溜式防雪柵撤去	柵高	m	1	
構造物撤去工		吹払式防雪柵撤去	柵高	m	1	
構造物撤去工		スノーボール撤去	スノーボール規格	本	1	
構造物撤去工	旧橋撤去工	鋼製高欄撤去		m	1	
構造物撤去工		舗装版・床版破碎及び撤去	施工内容	m <sup>3</sup>	1	
構造物撤去工		桁材撤去	施工内容	t	1	

平成 30 年度建設工事積算基準

	種 別	細 別	規 格	設計表示 単位	数 位	備 考
構造物撤去工	構造物取壊し工	コンクリート表面処理	施工規模 上向作業の有無	m <sup>2</sup>	1	
仮設工	仮設工	覆工板・敷鉄板	鋼材規格 作業区分	m <sup>2</sup>	1	
仮設工	仮設工	覆工板受桁	鋼材規格 作業区分	t	1	
仮設工		鋼矢板	鋼矢板型式 平均鋼矢板長さ 鋼矢板打込長 [平均鋼矢板引抜長]	枚	1	
仮設工		H鋼杭	H鋼形式 H鋼長さ（杭長） H型鋼平均打込長 [H型鋼平均引抜長]	本	1	
仮設工		アンカー	アンカーボルト規格	本	1	
仮設工		タイロッド・腹起し	タイロッド材質 タイロッド径	t	0.1	数量契約の場合は0.1 t
仮設工		切梁・腹起し		t	0.1	数量契約の場合は0.1 t
仮設工		横矢板	横矢板材質 横矢板厚さ	m <sup>2</sup>	1	
仮設工	水替工	ポンプ排水	排水量 排水方法	日	1	
仮設工	水替工	水替とい		m	1	
仮設工	地下水低下工	ウエルポイント	ポンプ組数	日	1	
仮設工		ダイープウエル	径 深さ	日	1	
仮設工	連続地中壁工	連続壁（柱列式）	壁厚	m <sup>2</sup>	1	
仮設工	連続地中壁工	プラント設置撤去		式	1	
仮設工	汚濁防止工	汚濁防止フェンス	作業区分	m	1	
仮設工	汚濁防止工	濁水処理設備		箇所	1	
仮設工	防護施設工	発破防護柵	作業区分	m <sup>2</sup>	10	
仮設工		基礎ブロック（立入防止柵）	寸法 作業区分	個	1	
仮設工		金網（フェンス）・支柱（立入防止柵）	柵高 作業区分	m	1	
仮設工	防護施設工	仮囲い	作業区分 基礎形式 高さ	m	1	
仮設工	土のう工	大型土のう		袋	1	
仮設工	足場工	手摺先行型枠組足場	安全ネットの有無	掛m <sup>2</sup>	10	
仮設工	土留・仮締切工	盛替梁	梁規格	箇所	1	
仮設工	土留・仮締切工	アンカー工材加工・組立・挿入・緊張・定着・頭部処理	アンカー鋼材数量	本	1	
仮設工	土留・仮締切工	軽量鋼矢板（電線共同溝）	矢板型式	式	1	
仮設工	土留・仮締切工	溝掘り		m <sup>3</sup>	1	
仮設工	土留・仮締切工	泥土処理	土質	m <sup>3</sup>	1	
仮設工	砂防仮締切工	土砂締切		m <sup>3</sup>	1	
仮設工	砂防仮締切工	土砂土のう締切		m <sup>3</sup>	1	
仮設工	砂防仮締切工	コンクリート締切		m <sup>3</sup>	1	

平成30年度建設工事積算基準

	種 別	細 別	規 格	設計表示 単位	数値	備 考
仮設工	仮橋・仮栈橋工	橋脚		t	1	
仮設工	仮橋・仮栈橋工	仮設高欄	形式区分 作業区分	m	1	
仮設工	仮橋・仮栈橋工	仮橋上部	作業区分	t	0.1	数量契約の場合は0.1t
仮設工	仮橋・仮栈橋工	仮橋コンクリート基礎	コンクリート規格 幅 長さ 高さ	箇所	1	
仮設工	仮橋・仮栈橋工	防舷材	材料規格	基	1	
仮設工	掘削工	転石破砕	火薬使用の有無	m <sup>3</sup>	1	
仮設工	作業土工	掘削補助機械搬入搬出		回	1	
仮設工	作業土工	人力運搬	換算距離	m <sup>3</sup>	1	
仮設工	作業ヤード整備工	ヤード造成		m <sup>2</sup>	1	
仮設工	工事用道路工	工事用道路補修		式	1	
仮設工	工事用道路工	仮設舗装		m <sup>2</sup>	1	
仮設工	工事用道路工	仮設アスカーブ		m	1	
仮設工	工事用道路工	土のう積		m <sup>2</sup>	1	
仮設工	法面吹付工	仮設用モルタル吹付	セメント種類 ラス張施工規模 法面清掃工の有無	m <sup>2</sup>	1	
仮設工	仮水路工	暗渠排水管	作業区分 管種別 管径	m	1	
仮設工	防塵対策工	散水		式	1	
仮設工	防塵対策工	タイヤ洗浄装置	装置規格	式	1	
仮設工	防塵対策工	路面清掃		式	1	
仮設工	電力設備工	配電設備		m	1	
仮設工	電力設備工	受電設備		箇所	1	
仮設工	トンネル仮設備工	トンネル用水設備		箇所	1	
仮設工	トンネル仮設備工	トンネル仮設備保守		月	0.1	
仮設工	トンネル仮設備工	トンネル充電設備		日	1	
仮設工	トンネル仮設備工	吹付プラント組立解体		基	1	
仮設工	トンネル仮設備工	スライドセントル組立解体		基	1	
仮設工	トンネル仮設備工	防水作業台組立解体		基	1	
仮設工	コンクリート製造設備工	コンクリートプラント設備		基	1	
仮設工	コンクリート製造設備工	ケーブルクレーン設備		基	1	
仮設工	除雪工	現場内除雪（機械）	貸与区分	時間	1	
仮設工	除雪工	現場内除雪（人力）		人日	1	
仮設工	除雪工	仮囲い屋根部		m <sup>2</sup>	1	
仮設工	雪寒施設工	雪寒仮囲い	仮囲い規格 設置・撤去	m <sup>2</sup>	1	
仮設工	雪寒施設工	ウェザーシェルター		基	1	
コンクリート構造物		基礎材	基礎材規格（砕石の場合等） 敷厚	m <sup>2</sup>	10	ただし100m <sup>2</sup> 未満の場合は1m <sup>2</sup>

平成30年度建設工事積算基準

	種 別	細 別	規 格	設計表示 単位	数 位	備 考
コンクリート構造物		均しコンクリート	コンクリート規格 敷厚	m <sup>2</sup>	10	ただし100m <sup>2</sup> 未満の場合は1m <sup>2</sup>
コンクリート構造物		コンクリート	コンクリート規格 養生費 コンクリート夜間割増の有無	m <sup>3</sup>	1	
コンクリート構造物		二次コンクリート	規格	m <sup>3</sup>	1	
コンクリート構造物		鉄筋	鉄筋材料規格・径	t	0.01	
コンクリート構造物		目地材	目地材種類・厚さ	m <sup>2</sup>	1	
コンクリート構造物		止水板	止水板種類・寸法	m	1	
コンクリート構造物		型枠	型枠の種類	m <sup>2</sup>	10	ただし100m <sup>2</sup> 未満の場合は1m <sup>2</sup>
コンクリート構造物		足場	安全ネットの有無	掛m <sup>2</sup>	10	
コンクリート構造物		支保	支保耐力〇〇以上	空m <sup>3</sup>	10	
コンクリート構造物		植石張り	構造区分 石材径 胴込・裏込コンクリート規格 裏込材規格	m <sup>2</sup>	1	
コンクリート構造物		水抜パイプ	管径・管種類 フィルターの有無	m	1	
コンクリート構造物		スリップバー	鉄筋材料規格・径	箇所	1	
コンクリート構造物		スリップバー	鉄筋材料規格・径	組	1	
コンクリート構造物		防水モルタル	セメント種類 混合比	m <sup>3</sup>	1	
コンクリート構造物		アンカーボルト	アンカーボルト規格	本	1	
コンクリート構造物		有孔管	作業区分 工法区分 施工規模	m	1	
コンクリート構造物		可撓継手	内幅 内高	箇所	1	
コンクリート構造物	橋台躯体工(構造物単位)	逆T式橋台	高さ区分 打設量区分 コンクリート規格 化粧型枠の有無	m <sup>3</sup>	1	
コンクリート構造物	橋脚躯体工(構造物単位)	T型橋脚	高さ区分 打設量区分 コンクリート規格 化粧型枠の有無	m <sup>3</sup>	1	
コンクリート構造物	橋脚躯体工(構造物単位)	壁式橋脚	高さ区分 打設量区分 コンクリート規格 化粧型枠の有無	m <sup>3</sup>	1	

平成30年度建設工事積算基準

	種 別	細 別	規 格	設計表示 単位	数値	備 考
コンクリート構 造物	場所打擁壁工(構造物 単位)	逆T型擁壁		m <sup>3</sup>	1	
コンクリート構 造物	場所打擁壁工(構造物 単位)	L型擁壁		m <sup>3</sup>	1	
コンクリート構 造物	場所打擁壁工(構造物 単位)	重力式擁壁		m <sup>3</sup>	1	
コンクリート構 造物	場所打擁壁工(構造物 単位)	小型擁壁	高さ 本体コンクリート規格 施工歩掛項目	m <sup>3</sup>	1	
コンクリート構 造物	羽口工	連節ブロック張(コンクリート)		m <sup>3</sup>	1	
コンクリート構 造物	暗渠工	プレキャストボックス	内幅 内高	m	1	
構造物	帯状構造物(小規模) 工		幅 高さ コンクリート規格	m	1	各種ブロック(既製品共)H=2.0 m未満の擁壁類
構造物	帯状構造物(大規模) 工		コンクリート規格 幅 高さ	m	0.1	H=2.0m以上の擁壁類
構造物	排水構造物工		管規格	m	1	ただし径1m以上の管渠類の場合 は0.1m
構造物	排水構造物工	現場打水路	内幅(複単不使用の場合) 内高(複単不使用の場合) コンクリート規格	m	1	
構造物	排水構造物工	縦排水・小段排水	U型側溝の種類 U型側溝の規格 内幅(各種の場合) 内高(各種の場合) 作業区分 コンクリート打設の有無 コンクリート規格 目地板の有無 目地板の種類 目地板の種類(各種の場合)	m	1	
構造物	場所打函渠工(構造物 単位)	函渠	内幅 内高 コンクリート規格	m <sup>2</sup>	1	
構造物	排水性舗装用路肩排 水工	透水性樹脂コンクリート		m <sup>2</sup>	1	
構造物	橋脚架設工	橋脚架設		t	0.1	
工場製作工	製作工	製作加工	鋼材規格	t	0.1	ただし1t未満の場合は0.01t
工場製作工		ボルト・ナット	ボルト・ナット種類	組	1	
工場製作工		スタッドジベル	径・長さ	本	1	

平成 30 年度建設工事積算基準

	種 別	細 別	規 格	設計表示 単位	数値	備 考
工場製作工		バックアップ	材質	m <sup>3</sup>	0.1	
工場製作工		充填シール	材質	m <sup>3</sup>	0.1	
工場製作工		アンカーボルト	材質・径・長さ アンカー材規格	組	1	
工場製作工	鋳造費	金属支承	支承規格	個	1	
工場製作工		大型ゴム支承	支承規格	個	1	
工場製作工		排水樹	樹規格	個	1	
工場製作工		橋名板	材質	枚	1	
工場製作工		橋歴板		枚	1	
工場製作工	工場塗装工	前処理	材料種類	m <sup>2</sup>	10	ただし100m <sup>2</sup> 未満の場合は1m <sup>2</sup>
工場製作工		塗装(下・中・上塗)	塗装種別 塗装箇所 塗装回数	m <sup>2</sup>	10	ただし100m <sup>2</sup> 未満の場合は1m <sup>2</sup>
工場製作工		メッキ		t	0.1	
工場製品輸送工	輸送工	輸送		t	0.1	ただし1t未満の場合は0.01t
工場製品輸送工	輸送工	現場取卸 (PC桁)		本	1	
工場製品輸送工		工場取卸 (鋼桁・鋼管杭)		t	0.1	
工場製品輸送工		小運搬		t	0.1	ただし1t未満の場合は0.01t
付属施設	緑石工	歩車道境界ブロック	ブロック規格	m	1	
付属施設		地先境界ブロック	ブロック規格	m	1	
付属施設		植樹ブロック	ブロック規格	m	1	
付属施設	緑化ブロック工	養生費	養生工の種類	m <sup>2</sup>	1	
付属施設		アスカープ	材料種類 断面積	m	10	
付属施設	集水樹・街渠樹・マンホール工	集水樹	集水樹種類 現場打材種類 コンクリート規格 基礎コンクリート規格	箇所	1	(プレキャスト含む)
付属施設		街渠枡	集水樹・街渠樹種類 基礎コンクリート規格 法面作業補正	箇所	1	(プレキャスト含む)
付属施設		マンホール	マンホール規格 コンクリート規格 蓋種類	箇所	1	
付属施設		蓋	蓋種類	枚	1	
付属施設	路側防護柵工	ガードレール	ガードレール規格 施工規模 曲線部補正の有無	m	1	
付属施設		ガードパイプ	ガードパイプ規格 施工規模 曲線部補正の有無	m	1	
付属施設		ガードケーブル	ガードケーブル規格 建込条件	m	1	
付属施設		ボックスビーム	ボックスビーム規格	m	1	
付属施設		基礎ブロック (立入防止柵)	寸法 作業区分	個	1	
付属施設		金網 (フェンス) ・支柱 (立入防止柵)	柵高 作業区分	m	1	



平成30年度建設工事積算基準

	種 別	細 別	規 格	設計表示 単位	数値	備 考
付属施設		転落(横断)防止柵	柵高 作業区分	m	1	
付属施設		車止めポスト	車止めポスト径 車止めポスト長さ	本	1	
付属施設	階段工	現場打階段	コンクリート規格 砕石規格	m <sup>2</sup>	1	
付属施設		プレキャスト階段	ブロック規格	m <sup>2</sup>	1	
付属施設	境界工	境界杭	境界杭規格 施工規模	本	1	
付属施設		境界紙	境界紙規格 施工規模	枚	1	
付属施設		境界(法留)壁	本体コンクリート規格	m	1	
付属施設	落石防護柵工	ロープ・金網	柵高 規格・仕様厚 メッキの有無	m	1	
付属施設		支柱	支柱形式 施工区分 規格・仕様	本	1	
付属施設		ステーロープ		本	1	
付属施設	防雪柵工	防雪柵	防雪防護柵種類 柵高	m	1	
付属施設	雪崩予防柵工	雪崩予防柵基礎	幅 高さ 長さ コンクリート規格	基	1	
付属施設		雪崩予防柵	柵高 柵長 柵種類	基	1	
付属施設		雪崩予防柵アンカー	アンカー規格	本	1	
付属施設	落石防止網工	ロックネット	網規格(種別) 網規格(寸法) アンカー規格・仕様 支柱規格・仕様	m <sup>2</sup>	10	ただし100m <sup>2</sup> 未満の場合は1m <sup>2</sup>
付属施設		繊維網	繊維網規格	m <sup>2</sup>	10	ただし100m <sup>2</sup> 未満の場合は1m <sup>2</sup>
付属施設	遮音壁基礎工	支柱アンカーボルト	アンカー形式 アンカー支柱間隔 アンカー材料規格	本	1	
付属施設	遮音壁本體工	遮音壁	支柱タイプ・支柱間隔 しゃ音板形式・高さ	m	1	
付属施設		外装板	板規格	m <sup>2</sup>	1	
付属施設	ケーブル配管工	ケーブル配管	管規格 土質区分 管径	m	1	
付属施設		ハンドホール	寸法	箇所	1	
付属施設	道路付属物工	視線誘導標	視線誘導標規格 施工区分 施工規模	本	1	
付属施設		車線分離標	車線分離標規格 施工区分 施工規模	本	1	

平成30年度建設工事積算基準

	種 別	細 別	規 格	設計表示 単位	数値	備 考
付属施設		距離標	作業区分 施工区分	本	1	
付属施設		道路鋸	道路鋸規格 施工区分 施工規模	個	1	
付属施設		アンカーボルト	材質・径・長さ アンカー材規格	本	1	
付属施設	照明工	照明柱基礎	基礎型式	基	1	
付属施設		照明柱	柱規格	基	1	
付属施設	銘板工	銘板	材質 寸法	枚	1	
付属施設		表示板	表示板規格	枚	1	
付属施設	小型標識工	標識柱	柱規格 柱長さ 施工規模	基	1	
付属施設		標識板	標識板規格	枚	1	
付属施設	大型標識工	標識基礎	形式 基礎規格	基	1	
付属施設		片持標識柱	柱型式	基	1	
付属施設		門型標識柱	スパン長 型式	基	1	
付属施設		標識板	標識板規格	枚	1	
付属施設		着雪防止板	板規格	枚	1	
付属施設	道路植栽工	植樹帯盛土	土質	m <sup>3</sup>	100	ただし1,000m <sup>3</sup> 未満の場合は10 m <sup>3</sup>
付属施設		植樹	樹木規格	本	1	
付属施設		地被類植付	種類	m <sup>2</sup>	1	
付属施設		樹名板	樹名板規格	枚	1	
付属施設	アンカー工	アンカー	アンカーボルト規格	本	1	
付属施設		アンカー(プレキャスト コンクリート板)	材質・径・長さ アンカー材規格	本	1	
付属施設		アンカー足場		空m <sup>3</sup>	10	
付属施設		鉄筋挿入	鉄筋規格 削孔長 現場条件 施工規模	m	1	
付属施設	点検施設工	梯子	寸法	本	1	
付属施設		ステップ	ステップ規格	本	1	
付属施設		蓋	蓋種類	枚	1	
付属施設	グラウトホール工	グラウトホール	径 長さ	組	1	
付属施設	観測施設工	量水標	量水標規格	箇所	1	
付属施設		水位計	水位計規格	箇所	1	
付属施設		流量計	流量計規格	箇所	1	
付属施設	燃料貯油槽工	充填砂	砂種類	m <sup>3</sup>	10	
付属施設	情報案内施設工	スクリーン	材質 形状	個	1	
付属施設	情報案内施設工	案内板	材質 形状	箇所	1	

平成30年度建設工事積算基準

	種 別	細 別	規 格	設計表示 単位	数値	備 考
防護柵工	防止柵工	遮光フェンス	種別 支柱間隔 作業条件	m	1	
河川構造物	土台基礎工	土台		m	1	
河川構造物	笠コンクリート工	笠コンクリート	コンクリート規格 底幅 高さ	m	1	
河川構造物		笠コンクリートブロック	ブロック規格 底幅 高さ	m	1	
河川構造物	護岸付属物工	横帯コンクリート	幅 高さ コンクリート規格	m	0.1	
河川構造物		小口止	コンクリート規格 幅 高さ	m	0.1	
河川構造物		小口止矢板	鋼矢板材質 鋼矢板型式 鋼矢板長さ	枚	1	
河川構造物		縦帯コンクリート	コンクリート規格 幅 高さ	m	1	
河川構造物		巻止コンクリート	コンクリート規格 幅 高さ	m	1	
河川構造物		平張コンクリート	コンクリート規格 底幅 天端幅 高さ	m <sup>2</sup>	1	
河川構造物	多自然型護岸工	木杭	杭材質 杭長 杭末口	本	1	
河川構造物		巨石張(積)	石材径 (練:) 遮水シートの有無 (練:) 止水シートの有無 (空:) 吸出し防止材の有無	m <sup>2</sup>	1	
河川構造物		巨石据付	石材径	m <sup>2</sup>	1	
河川構造物		巨石採取		個	1	
河川構造物	多自然型護岸工	巨石運搬		式	1	
河川構造物		雑割石張	空石規格	m <sup>2</sup>	1	
河川構造物		かごマット	かご厚さ かご本体材質 詰石種類 詰石規格	m <sup>2</sup>	1	
河川構造物		ブロックマット	法勾配	m <sup>2</sup>	1	
河川構造物		杭柵		m	1	
河川構造物		連柴柵		m	1	
河川構造物		粗朶法覆		m <sup>2</sup>	1	
河川構造物		玉石柳枝		m <sup>2</sup>	1	
河川構造物		栗石粗朶		m <sup>2</sup>	1	
河川構造物	覆土工	覆土		m <sup>3</sup>	100	ただし1,000m <sup>3</sup> 未満の場合は10 m <sup>3</sup>
河川構造物	間詰工	間詰コンクリート	コンクリート規格	m <sup>2</sup>	1	
河川構造物		間詰石	石材規格	m <sup>3</sup>	1	

平成 30 年度建設工事積算基準

	種 別	細 別	規 格	設計表示 単位	数値	備 考
河川構造物	沈床工	沈床	○層建	m <sup>2</sup>	1	
河川構造物		粗朶単床		m <sup>2</sup>	1	
河川構造物		粗朶柵		m	1	
河川構造物	捨石工	捨石	石材規格	m <sup>3</sup>	1	
河川構造物		表面均し		m <sup>2</sup>	10	
河川構造物	元付工	元付	コンクリート規格	箇所	1	
河川構造物	牛・枠工	牛		組	1	
河川構造物		枠		組	1	
河川構造物	杭出し水制工	杭出し水制		基	1	
河川構造物	基礎工	現場打基礎	コンクリート規格 底幅 高さ	m	1	
河川構造物		プレキャスト基礎	底幅 高さ プレキャスト材規格 (型)	m	1	
河川構造物	基礎工	コンクリート生産・運搬・クレーン打設	コンクリート規格	m <sup>3</sup>	1	
河川構造物	根固めブロック工	根固めブロック製作	ブロック種類 (型式) ブロック種類 (実質量)	個	1	
河川構造物		根固めブロック据付	ブロック種類 (型式) ブロック種類 (実質量) ブロック購入の有無	個	1	
河川構造物		消波根固めブロック仮置	ブロック種類 (型式) ブロック種類 (実質量)	個	1	
河川構造物		消波根固めブロック運搬	消波根固めブロック運搬 作業区分 積載個数 距離	個	1	
河川構造物		袋詰め玉石	袋材規格 中詰材規格	袋	1	
河川構造物	ブロック床版工	場所打ブロック	ブロック型式 コンクリート規格 鉄筋規格	m <sup>2</sup>	1	
河川構造物	函渠工	P C 函渠	内幅 内高 函渠質量	m	0.1	
河川構造物		可撓継手	内幅 内高	箇所	1	
河川構造物		取替式止水板	止水板種類・寸法	箇所	1	
河川構造物		函渠接続	アンカー種類	箇所	1	
河川構造物	側壁工	裏込石	基礎材規格 (碎石の場合) 基礎材規格 (栗石の場合) 基礎材規格 (発生材流用の場合)	m <sup>3</sup>	1	
河川構造物	コンクリートブロック工(コンクリートブロック積)	遮水シート	材質 種類 寸法	m <sup>2</sup>	1	
河川構造物	羽口工	連節ブロック水中吊落し		m <sup>2</sup>	1	
河川構造物	植生工	被覆シート張	シート規格	m <sup>2</sup>	1	
河川構造物	鋼製堰堤本体工	鋼製枠 (格子・スリット)	鋼製砂防形式 塗装種別 (中塗) 塗装種別 (上塗)	t	1	
砂防	コンクリート・鋼製堰堤本体・副堤工	堤冠コンクリート	セメント種類 コンクリート規格	m <sup>3</sup>	1	

平成30年度建設工事積算基準

	種 別	細 別	規 格	設計表示 単位	数値	備 考
砂防		水抜暗渠	管径 管種類 管長さ	m	0.1	
砂防		鋼製枠	型式	t	0.1	
砂防		枠内中詰	土質	m <sup>3</sup>	1	
砂防		足場	安全ネットの有無	m	1	
砂防		隔壁コンクリート基礎	コンクリート規格 幅 高さ	m <sup>2</sup>	1	
砂防		均しコンクリート	コンクリート規格 敷厚	m <sup>2</sup>	10	ただし100m <sup>2</sup> 未満の場合は1m <sup>2</sup>
砂防		残存型枠	型枠の種類	m <sup>2</sup>	10	ただし100m <sup>2</sup> 未満の場合は1m <sup>2</sup>
砂防	鋼製砂防工	本締め		本	1	
砂防		アンカー	アンカーボルト規格	本	1	
砂防		現場塗装	塗装種別	m <sup>2</sup>	1	
砂防	コンクリート側壁工	均しコンクリート	コンクリート規格 敷厚	m <sup>2</sup>	10	ただし100m <sup>2</sup> 未満の場合は1m <sup>2</sup>
砂防		水抜暗渠	管径 管種類 管長さ	m	0.1	
砂防	集排水ボーリング工	ボーリング	施工場所 土質区分 呼び径	m	0.1	
砂防		ボーリング洗浄		m	0.1	
砂防		保孔管	保孔管材質・種類 施工場所 ストレーナ加工の有無	m	1	
砂防		ボーリング仮設機材		回	1	
砂防	集水井工	集水井掘削	杭径 土留材料	m	1	
砂防		井戸中詰	土質	m <sup>3</sup>	1	
砂防		プレキャスト井筒	ブロック規格	m	1	
砂防		固定基礎コンクリート	タイプ コンクリート規格	m	1	
砂防		底張コンクリート	構造物種別 コンクリート規格	m <sup>3</sup>	1	
砂防		井戸蓋	蓋形式	枚	1	
砂防	山腹水路工	山腹暗渠	管材質 管径 管長さ	m	1	
砂防		現場打水路	内幅 内高 コンクリート規格	m	1	
砂防	仮締切工	中詰・締切盛土撤去		m <sup>2</sup>	10	
砂防	砂防ソイルセメント工	砂防ソイルセメント	粒径処理率 セメント100m <sup>3</sup> 当り使用量	m <sup>3</sup>	1	
海岸	海岸コンクリート(根固・消波)ブロック工	海岸コンクリート(根固・消波)ブロック製作	ブロック種類(型式) ブロック種類(実質量)	個	1	
海岸		海岸コンクリート(根固・消波)ブロック据付	ブロック種類(型式) ブロック種類(実質量) ブロック購入の有無	個	1	

平成30年度建設工事積算基準

	種 別	細 別	規 格	設計表示 単位	数値	備 考
海岸	護岸工	裏込(砕)石	砕石規格	m <sup>3</sup>	1	
海岸		石材	石材規格	m <sup>3</sup>	1	
海岸	コンクリート被覆工	コンクリート	コンクリート規格 養生費 コンクリート夜間割増の有無	m <sup>2</sup>	10	ただし1,000m <sup>2</sup> 未満の場合は1m <sup>2</sup>
海岸	捨石工	中詰石	石材規格	m <sup>3</sup>	1	
海岸		捨石	石材規格	m <sup>3</sup>	1	
海岸		捨石均し	均し区分	m <sup>2</sup>	10	
海岸		表面均し		m <sup>2</sup>	10	
海岸	被覆石工	被覆石据付	石材規格	m <sup>3</sup>	1	
海岸		被覆石均し	均し区分	m <sup>2</sup>	10	
海岸	被覆ブロック工	被覆ブロック据付	ブロック種類(型式) ブロック種類(実質量) ブロック購入の有無	個	1	
海岸	矢板工	鋼矢板防食	防食規格	m <sup>2</sup>	1	
海岸	詰杭工	既製コンクリート杭	杭種別 杭径 杭長 杭打込長(掘削長)	本	1	
海岸		コンクリートパネル	パネル規格 ブロック規格	枚	1	
海岸		中詰石	石材規格	m <sup>3</sup>	1	
海岸		表面均し		m <sup>2</sup>	10	
海岸	石枠工	コンクリート枠製作	コンクリート規格	個	1	
海岸		コンクリート枠据付	ブロック規格	個	1	
海岸		中詰石	石材規格	m <sup>3</sup>	1	
海岸		捨石均し	均し区分	m <sup>2</sup>	10	
海岸	ケーソン・セルラー工	ケーソン等運搬・据付		個	1	
海岸		中詰砂・石	石材規格	m <sup>3</sup>	1	
海岸		表面均し		m <sup>2</sup>	10	
浚渫工	浚渫船運転工(ポンプ浚渫船)	浚渫船運転	浚渫船区分 貸与区分	m <sup>3</sup>	100	ただし1,000m <sup>3</sup> 未満の場合は10m <sup>3</sup>
浚渫工		排砂管(設備)	排砂管径 設置高さ	本	1	
浚渫工		浚渫船機械管理費(官船)	貸与船舶種・船級 フロータ長 フロータ径 排砂管径 排砂管本数 フロータ数 ゴムジョイント数	日	1	
浚渫工		排砂管保守		日	1	
浚渫工	作業船及び機械運転工(ポンプ浚渫船)	中継ポンプ運転		台	1	
浚渫工		揚錨船運転		日	1	
浚渫工		交通船運転		日	1	
浚渫工		警戒船運転		日	1	
浚渫工	浚渫船運転工(グラブ浚渫船)	浚渫船運転	浚渫船区分 貸与区分	m <sup>3</sup>	100	ただし1,000m <sup>3</sup> 未満の場合は10m <sup>3</sup>

平成30年度建設工事積算基準

	種 別	細 別	規 格	設計表示 単位	数値	備 考
浚渫工		浚渫船等機械管理費	浚渫船規格 汚濁防止枠の有無	日	1	
浚渫工	作業船及び機械運 転工(グラブ浚渫船)	揚船船運転		日	1	
浚渫工		交通船運転		日	1	
浚渫工		土運搬船運転		日	1	
浚渫工		曳船運転		日	1	
浚渫工		警戒船運転		日	1	
浚渫工	バックホウ浚渫船	バックホウ浚渫船運転	浚渫船区分 貸与区分	m <sup>3</sup>	100	ただし1,000m <sup>3</sup> 未満の場合は10 m <sup>3</sup>
浚渫工		繋船運転		日	1	
浚渫工		土運船運転		日	1	
浚渫工		浚渫土揚土		日	1	
浚渫工	配土工	配土		日	1	
浚渫工	浚渫土処理工	浚渫土処理		m <sup>3</sup>	10	
鋼橋上部工	地組工	地組		t	0.1	ただし1t未満の場合は0.01t
鋼橋上部工	床版工	床版架設		m <sup>2</sup>	1	
鋼橋上部工	架設工	各種設備		式	1	
鋼橋上部工		桁架設	規格 桁種類	t	0.1	ただし1t未満の場合は0.01t
鋼橋上部工	現場継手工	本締めボルト		本	1	
鋼橋上部工		鋼床板現場溶接		m	1	
鋼橋上部工		鋼床板リリブ現場溶接		個	1	
鋼橋上部工	支承工	金属支承設置	支承規格	個	1	
鋼橋上部工		大型ゴム支承設置	支承規格	個	1	
鋼橋上部工	伸縮装置工	鋼・ゴム製伸縮装置	伸縮装置規格	m	0.1	
鋼橋上部工		鋼製伸縮装置	伸縮装置規格 工種	t	0.1	
鋼橋上部工		埋設ジョイント	ジョイント規格 工種	m	1	
鋼橋上部工	落橋防止装置工	落橋防止装置	材質規格(寸法等)	箇所	1	
鋼橋上部工	排水装置工	排水樹	樹規格	箇所	1	
鋼橋上部工		排水管	管規格	m	1	
鋼橋上部工	地覆工	場所打地覆	形状寸法	m	1	
鋼橋上部工		プレキャスト地覆	ブロック規格 底幅 高さ	m	1	
鋼橋上部工	橋梁用防護柵工	橋梁用防護柵		m	1	
鋼橋上部工	橋梁用高欄工	橋梁用高欄	材質 作業区分 高欄形式	m	1	
鋼橋上部工	検査路工	検査路		t	0.1	
鋼橋上部工	銘板工	橋名板	材質	枚	1	
鋼橋上部工		橋歴板		枚	1	
鋼橋上部工	架設工	シェッド架設		t	0.1	
鋼橋上部工	屋根コンクリート工	溶接金網	線径 網目	m <sup>2</sup>	1	
歩道橋本体工	橋脚フーチング工	アンカーフレーム架設		基	1	

平成 30 年度建設工事積算基準

	種 別	細 別	規 格	設計表示 単位	数値	備 考
歩道橋本体工		アンカーフレーム注入モルタル		基	1	
歩道橋本体工	歩道橋架設工	歩道橋架設		t	0.1	
歩道橋本体工	歩道橋架設工	側道橋架設		t	0.1	
歩道橋本体工		橋面舗装	コンクリート規格	m <sup>2</sup>	10	ただし1,000m <sup>2</sup> 未満の場合は1m <sup>2</sup>
歩道橋本体工		手摺	高さ	m	1	
歩道橋本体工		高欄		m	1	
歩道橋本体工		足場	安全ネットの有無	箇所	1	
歩道橋本体工		防護		m <sup>2</sup>	10	
鋼橋足場等設置工	橋梁足場工	架設足場	橋梁の種類	m <sup>2</sup>	10	
鋼橋足場等設置工		床版足場	橋梁の種類	m <sup>2</sup>	10	
鋼橋足場等設置工		塗装足場	橋梁の種類	m <sup>2</sup>	10	
鋼橋足場等設置工		側面塗装足場		m <sup>2</sup>	10	
鋼橋足場等設置工		支承設置用足場		m	1	
鋼橋足場等設置工	橋梁防護工	板張防護		m <sup>2</sup>	10	
鋼橋足場等設置工		シート張防護		m <sup>2</sup>	10	
鋼橋足場等設置工		ワイヤーブリッジ防護		m <sup>2</sup>	10	
鋼橋足場等設置工	昇降用設備工	登り栈橋		箇所	1	
鋼橋足場等設置工		工事用エレベーター		基	1	
コンクリート橋上部工	桁製作工・床版・横組工	プレテンション桁製作		本	1	
コンクリート橋上部工		ポストテンション桁製作	鉄筋規格 コンクリート規格 P C ケーブルの種類	本	1	
コンクリート橋上部工		プレキャストセグメント製作	桁規格	本	1	
コンクリート橋上部工		プレキャストセグメント主桁組立	P C ケーブル規格	本	1	
コンクリート橋上部工		プレビーム桁製作	桁規格	本	1	
コンクリート橋上部工		機械器具損料		式	1	
コンクリート橋上部工		P C ケーブル	P C ケーブル種類	m	1	
コンクリート橋上部工		P C ケーブル	P C ケーブル種類	t	0.1	ただし1 t 未満の場合は0.01 t
コンクリート橋上部工		P C ケーブル・緊張	緊張区分 P C 規格 P C 鋼棒規格	ケーブル	1	



平成 30 年度建設工事積算基準

	種 別	細 別	規 格	設計表示 単位	数値	備 考
コンクリート橋 上部工		緊張	P Cケーブル種類 定着装置	ケーブル	1	
コンクリート橋 上部工		P C鋼棒	鋼棒径・種別 継手種別	m	1	
コンクリート橋 上部工		P C緊張	緊張区分 P Cケーブル種類	箇所	1	
コンクリート橋 上部工		P C固定	電源区分 緊張区分 P Cケーブル種類	箇所	1	
コンクリート橋 上部工		P C継手	電源区分 緊張区分 P Cケーブル種類	箇所	1	
コンクリート橋 上部工		横締めケーブル	電源区分 緊張区分 P Cケーブル種類	m	1	
コンクリート橋 上部工		鉛直締めケーブル	電源区分 P Cケーブル種類	m	1	
コンクリート橋 上部工		横締め緊張		箇所	1	
コンクリート橋 上部工		鉛直締め緊張	電源区分 P Cケーブル種類	箇所	1	
コンクリート橋 上部工		取付桁結合解放		回	1	
コンクリート橋 上部工	架設工(押出し架設)	仮支柱		基	1	
コンクリート橋 上部工		プレフレクション		回	1	
コンクリート橋 上部工		リリース		回	1	
コンクリート橋 上部工		主桁解体		主桁本	1	
コンクリート橋 上部工		桁組立		主桁本	1	
コンクリート橋 上部工		横桁取付		箇所	1	
コンクリート橋 上部工		部分プレストレス		径間	1	
コンクリート橋 上部工		移動型枠		m <sup>2</sup>	1	
コンクリート橋 上部工		円筒型枠		m	1	
コンクリート橋 上部工		主桁製作設備		式	1	
コンクリート橋 上部工	架設工	桁小運搬		本	1	
コンクリート橋 上部工		桁架設	規格 桁種類	本	1	
コンクリート橋 上部工		柱頭部仮支承		m <sup>2</sup>	1	
コンクリート橋 上部工		桁架設(片持架設)	規格 桁種類	基	1	
コンクリート橋 上部工		ベント・鉄塔基礎		式	1	

平成30年度建設工事積算基準

	種 別	細 別	規 格	設計表示 単位	数値	備 考
コンクリート橋 上部工		押出装置		基	1	
コンクリート橋 上部工		滑り装置		基	1	
コンクリート橋 上部工		手延べ桁		基	1	
コンクリート橋 上部工		桁架設(押出架設)	規格 桁種類	回	1	
コンクリート橋 上部工	落橋防止装置工	落橋防止装置	材質規格(寸法等)	組	1	
コンクリート橋 上部工	架設支保工	支保工基礎		m <sup>2</sup>	1	
コンクリート橋 上部工		支保	支保耐力〇〇以上	空m <sup>3</sup>	10	
コンクリート橋 上部工	支承工	ゴム支承	橋種 反力 寸法	個	1	
コンクリート橋 上部工		金属支承設置	支承規格	個	1	
コンクリート橋 上部工		変位制限装置		組	1	
コンクリート橋 上部工		ジョイントプロテクター		組	1	
コンクリート橋 上部工	橋梁付属物工	鋼・ゴム製伸縮装置	伸縮装置規格	m	0.1	
コンクリート橋 上部工		鋼製伸縮装置	伸縮装置規格	t	0.1	
コンクリート橋 上部工		埋設ジョイント	ジョイント規格	m	1	
コンクリート橋 上部工		排水樹	樹規格	箇所	1	
コンクリート橋 上部工		排水管	管規格	m	1	
コンクリート橋 上部工		場所打地覆	形状寸法	m	1	
コンクリート橋 上部工		プレキャスト地覆	ブロック規格 底幅 高さ	m	1	
コンクリート橋 上部工		橋梁用防護柵		m	1	
コンクリート橋 上部工		橋梁用高欄	材質 作業区分 高欄形式	m	1	
コンクリート橋 上部工		検査路		t	0.1	
コンクリート橋 上部工		銘板	材質 寸法	枚	1	
コンクリート橋 上部工	橋梁防護工	PC防護		m <sup>2</sup>	1	

平成30年度建設工事積算基準

	種 別	細 別	規 格	設計表示 単位	数値	備 考
コンクリート橋 上部工	輸送工	現場取卸（鋼桁）		t	0.1	
コンクリート橋 上部工	シェッド購入工	シェッド部材材料費	材質規格（寸法等）	本	1	
コンクリート橋 上部工	躯体工	排水マット	材質規格	m	1	
トンネル(NAT M)	トンネル掘削工・支保 工	掘削・支保	掘削区分（岩）	m	0.1	
トンネル(NAT M)	支保工	吹付	材料規格 吹付厚	m	0.1	
トンネル(NAT M)		鋼製支保	掘削区分（岩）	m	0.1	
トンネル(NAT M)		金網		m	0.1	
トンネル(NAT M)	覆工・防水工	覆工コンクリート・防水	掘削区分（岩）	m	0.1	
トンネル(NAT M)		覆工コンクリート(妻部)	掘削区分 巻厚 コンクリート規格	箇所	1	
トンネル(NAT M)		側壁コンクリート	掘削区分 巻厚 コンクリート規格	m	0.1	
トンネル(NAT M)		床版コンクリート	巻厚 コンクリート規格	m	0.1	
トンネル(NAT M)	インバート工	インバート掘削		m	0.1	
トンネル(NAT M)		インバート	掘削区分（岩） 巻厚 コンクリート規格	m	0.1	
トンネル(NAT M)	坑内付帯工	箱抜	掘削区分（岩） コンクリート規格	箇所	1	
トンネル(NAT M)		裏面排水	材料規格	m	1	
トンネル(NAT M)		湧水処理	材料規格 削孔の有無 削孔長	箇所	1	
トンネル(NAT M)		中央排水	管種 管径	m	1	
トンネル(NAT M)		横断排水	管種 管径	箇所	1	
トンネル(NAT M)		集水桝	集水桝種類 現場打材種類 コンクリート規格 基礎コンクリート規格	箇所	1	
トンネル(NAT M)	坑門工	斜面ボルト	材料規格 長さ	本	1	
トンネル(NAT M)		坑口処理		箇所	1	
トンネル(NAT M)		型枠(セントル)		m <sup>2</sup>	10	

平成30年度建設工事積算基準

	種 別	細 別	規 格	設計表示 単位	数値	備 考
トンネル(NATM)	掘削補助工A	フォアパイリング	掘削区分 材料規格 長さ	本	1	
トンネル(NATM)		先受け矢板	材料規格 長さ	枚	1	
トンネル(NATM)		岩盤固結	材料規格	m <sup>3</sup>	10	ただし100m <sup>3</sup> 未満の場合は1m <sup>3</sup>
トンネル(NATM)		増し吹付	材料規格 吹付厚 補強材有無・規格	m <sup>3</sup>	1	
トンネル(NATM)		増しロックボルト	材料規格 長さ	本	1	
トンネル(NATM)		鏡吹付	材料規格 吹付厚	m <sup>3</sup>	1	
トンネル(NATM)		鏡ロックボルト	材料規格 長さ	本	1	
トンネル(NATM)		仮インバート	材料規格 巻厚 補強材有無・規格	m <sup>3</sup>	1	
トンネル(NATM)		ミニパイプルーフ	材料規格 径 長さ	本	1	
トンネル(NATM)	掘削補助工B	水抜きボーリング	材料規格 径 長さ	本	1	
トンネル(NATM)		垂直縫地	材料規格 径 長さ	本	1	
トンネル(NATM)		パイプルーフ	材料規格 径 長さ	本	1	
トンネル(NATM)		押え盛土	材料規格 改良材添加量	m <sup>3</sup>	100	ただし1,000m <sup>3</sup> 未満の場合は10m <sup>3</sup>
トンネル(NATM)		薬液注入	注入材料	m <sup>3</sup>	10	
トンネル(NATM)		ゲイブウェル	径 深さ	日	1	
トンネル(NATM)		ウエルポイント	ポンプ組数	日	1	
トンネル(NATM)		トンネル仮巻きコンクリート	コンクリート規格 巻厚	m	1	
トンネル(NATM)		各種設備		式	1	
トンネル(矢板)	掘削工	掘削	掘削区分(岩)	m	0.1	
トンネル(矢板)	支保工	鋼製支保	掘削区分(岩)	基	1	
トンネル(矢板)	覆工・防水工	覆工コンクリート・防水	掘削区分(岩)	m	0.1	
トンネル(矢板)		止水板	止水板種類・寸法	m	1	
トンネル(矢板)		床版コンクリート	巻厚 コンクリート規格	m	1	

平成30年度建設工事積算基準

	種 別	細 別	規 格	設計表示 単位	数値	備 考
トンネル(矢板)		裏込注入	注入材種類 配合 トンネル種別 トンネル平均距離 足場の有無	m <sup>3</sup>	1	
トンネル(矢板)	インバート工	インバート掘削		m	0.1	
トンネル(矢板)		インバート	掘削区分(岩) 巻厚 コンクリート規格	m	0.1	
トンネル(矢板)	坑内付帯坑	箱抜	掘削区分(岩) コンクリート規格	箇所	1	
トンネル(矢板)		裏面排水	材料規格	m	1	
トンネル(矢板)		湧水処理	材料規格 削孔の有無 削孔長	箇所	1	
トンネル(矢板)		中央排水	管種 管径	m	1	
トンネル(矢板)		横断排水	管種 管径	箇所	1	
トンネル(矢板)		集水柵	集水柵種類 現場打材種類 コンクリート規格 基礎コンクリート規格	箇所	1	
共同溝	掘削工	掘削	土留方式	m <sup>3</sup>	100	ただし1,000m <sup>3</sup> 未満の場合は10m <sup>3</sup>
共同溝	埋戻し工	埋戻し	土質区分 土質	m <sup>3</sup>	100	ただし1,000m <sup>3</sup> 未満の場合は10m <sup>3</sup>
共同溝	現場打構築工	防水	施工種別 材質	m <sup>2</sup>	10	ただし100m <sup>2</sup> 未満の場合は1m <sup>2</sup>
共同溝		防水保護	施工種別 モルタル規格	m <sup>2</sup>	10	ただし100m <sup>2</sup> 未満の場合は1m <sup>2</sup>
共同溝		防水壁	コンクリート規格	箇所	1	
共同溝		目地材	目地材種類・厚さ	m <sup>2</sup>	1	
共同溝		止水板	止水板種類・寸法	m	1	
共同溝	プレキャスト構築工	プレキャスト躯体	種類 形状・寸法	個	1	
共同溝		P C鋼材	材質 種類	m	1	
共同溝		縦・横締め緊張	電源区分 緊張区分 P Cケーブル種類	箇所	1	
共同溝		可とう継手	内幅 内高	箇所	1	
共同溝		コーキング	材質 種類	m	1	
共同溝		シール		m	1	
共同溝	付帯設備工	グレーチング	蓋種類	組	1	
共同溝		蓋	蓋種類	組	1	
共同溝		排水管	管規格	m	1	
共同溝		ルーフトレーン	材質 管径	個	1	
共同溝		換気防護柵	高さ	箇所	1	

平成30年度建設工事積算基準

	種 別	細 別	規 格	設計表示 単位	数位	備 考
共同溝		梯子	寸法	本	1	
共同溝		ステップ	ステップ規格	本	1	
共同溝		トラップ	寸法	本	1	
共同溝		手摺	高さ	m	1	
共同溝		銘板	材質 寸法	枚	1	
共同溝	現場打躯体工(構造物 単位)	共同溝	コンクリート規格 規格 土被り 内幅 内高	m <sup>3</sup>	1	
共同溝	管路工(管路部)	埋設表示シート	シート規格	m	1	
電線共同溝	掘削工	開削掘削	土質	m <sup>3</sup>	100	ただし1,000m <sup>3</sup> 未満の場合は10 m <sup>3</sup>
電線共同溝	埋戻し工	埋戻し	土質区分 土質	m <sup>3</sup>	100	ただし1,000m <sup>3</sup> 未満の場合は10 m <sup>3</sup>
電線共同溝	電線共同溝工	管路	材質 径	m	1	
電線共同溝		プレキャストボックス	作業区分 内幅 内高 基礎材種別	個	1	
電線共同溝		蓋	蓋種類	組	1	
電線共同溝	付帯設備工	ハンドホール	寸法	箇所	1	
電線共同溝	管路工(管路部)	埋設表示シート	シート規格	m	1	
電線共同溝	管路工(管路部)	スリーブ		個	1	
電線共同溝	管路工(管路部)	伸縮継手		個	1	
植栽維持工	樹木・芝生管理工	樹木せん定	樹種 樹高	本	1	
植栽維持工		寄植せん定	樹種 樹高	m <sup>2</sup>	10	
植栽維持工		補植	樹木規格 土壌改良材の有無 植樹割増しの有無	本	1	
植栽維持工		移植	施工内容(移植) 施工規模(移植) 施工内容(植樹)	本	1	
植栽維持工		支柱	支柱形式 施工区分 規格・仕様	本	1	
植栽維持工		抜根除草	施工内容 施工規模 施工場所別補正	m <sup>2</sup>	10	
植栽維持工		樹木施肥	肥料種類	本	1	
植栽維持工		寄植・芝施肥	肥料種類 施工内容 施工規模 施工場所別補正	m <sup>2</sup>	10	
植栽維持工		灌水	灌水時期	m <sup>2</sup>	10	

平成30年度建設工事積算基準

	種 別	細 別	規 格	設計表示 単位	数 位	備 考
植栽維持工		防除	薬剤種類 施工内容 施工規模 時間制約補正 夜間作業補正 施工場所別補正	本	1	
植栽維持工		寄植・芝薬剤散布	薬剤種類 施工内容 施工規模 施工場所別補正	m <sup>2</sup>	10	
植栽維持工		芝刈	芝種類	m <sup>2</sup>	1, 000	ただし100,000m <sup>2</sup> 未満の場合は 100m <sup>2</sup>
河川維持	河川巡視工	緊急巡視		回	1	
河川維持	堤防除草工	除草		m <sup>2</sup>	1, 000	ただし100,000m <sup>2</sup> 未満の場合は 100m <sup>2</sup>
河川維持	芝養生工	施肥	肥料種類 肥料使用量	m <sup>2</sup>	1, 000	ただし100,000m <sup>2</sup> 未満の場合は 100m <sup>2</sup>
河川維持		抜根	抜根工作区分 タイヤ損耗費	m <sup>2</sup>	1, 000	ただし100,000m <sup>2</sup> 未満の場合は 100m <sup>2</sup>
河川維持	伐木除根工	伐木除根	樹木・竹の区分 樹木密集 度	m <sup>2</sup>	1, 000	ただし100,000m <sup>2</sup> 未満の場合は 100m <sup>2</sup>
河川維持	塵芥処理工	散在塵芥収集		m <sup>3</sup>	1, 000	ただし100,000m <sup>3</sup> 未満の場合は 100m <sup>3</sup>
河川維持		堆積塵芥収集		m <sup>3</sup>	10	ただし100m <sup>3</sup> 未満の場合は1m <sup>3</sup>
河川維持	水面清掃工	水面清掃		日	1	
河川維持	応急処理作業	応急作業	作業形態	日	1	
河川維持	クラック補修工	はつり	平均はつり厚	m <sup>2</sup>	1	
河川維持	クラック補修工	鉄筋防錆処理	塗布材料規格	m	1	
河川維持	クラック補修工	ひび割れ注入	注入材料規格 注入方式	m	1	
河川維持	クラック補修工	ひび割れ充填	充填材料規格 カット方式	m <sup>3</sup>	1	
河川維持	クラック補修工	断面修復	使用材料規格 材料種類	m <sup>2</sup>	1	
河川維持	ボ-リンググラウト工	注入	注入材料規格 注入日数 注入量	m <sup>3</sup>	1	
河川維持	ボ-リンググラウト工	注入設備据付解体		回	1	
河川維持	欠損部補修工	欠損部取壊し		m <sup>3</sup>	1	
河川維持	欠損部補修工	欠損部補修	補修工法	m <sup>3</sup>	1	
河川維持	不陸整正工	不陸整正・締固め	補足材の有無 補修材の種類 補修材の厚さ	m <sup>2</sup>	1	
河川維持	付属物復旧工	調整ポスト	支柱間隔	個	1	
河川維持	付属物設置工	標識		基	1	
河川維持	塵芥処理工	処分費		t	1	
河川維持	樹木・芝生管理工	捕植	樹種 樹高	本	1	
道路修繕	路面切削工	路面切削	施工区分・平均切削深さ 段差すりつけ撤去作業の有 無	m <sup>2</sup>	10	ただし1,000m <sup>2</sup> 未満の場合は1 m <sup>2</sup>
道路修繕	舗装打換え工	舗装版切断	舗装版種別 舗装厚	m	10	ただし100m未満の場合は1m

平成30年度建設工事積算基準

	種 別	細 別	規 格	設計表示 単位	数値	備 考
道路修繕		舗装版破砕	舗装版種別	m <sup>2</sup>	10	ただし1,000m <sup>2</sup> 未満の場合は1m <sup>2</sup>
道路修繕	切削オーバーレイ工	切削オーバーレイ	全面切削深さ 舗設層数 段差すりつけ区分 アスファルト材料種類	m <sup>2</sup>	10	ただし1,000m <sup>2</sup> 未満の場合は1m <sup>2</sup>
道路修繕	舗装打換え工・オーバーレイ工	中間層	材料種類 材料規格 舗装厚 平均幅員	m <sup>2</sup>	10	ただし1,000m <sup>2</sup> 未満の場合は1m <sup>2</sup>
道路修繕	路上路盤再生工	路上路盤再生	混合深さ 混合用乳剤の有無 養生工の有無 砂散布の有無	m <sup>2</sup>	10	ただし1,000m <sup>2</sup> 未満の場合は1m <sup>2</sup>
道路修繕	床版補強工(鋼板接着・増桁架設工法)	鋼板接着		m <sup>2</sup>	1	
道路修繕		クラック処理	使用材料の種類	m	1	
道路修繕		足場	安全ネットの有無	m <sup>2</sup>	10	
道路修繕		防護		m <sup>2</sup>	10	
道路修繕		増桁架設	障害の有無	t	0.1	ただし1t未満の場合は0.01t
道路修繕	床版増厚補強工	表面荒らし		m <sup>2</sup>	1	
道路修繕	床版取替工	鋼製高欄取替	作業区分 高欄形式	m	1	
道路修繕		床版運搬処理	処理費の有無 作業内容積込 工法区分	m <sup>3</sup>	1	
道路修繕	鋼桁補強工	現場溶接鋼桁補強		m	1	
道路修繕	伸縮継手工	鋼製伸縮継手補修	伸縮装置補修	m	0.1	
道路修繕		埋設ジョイント補修	ジョイント規格 伸縮装置断面積 工種 取付部位 工法区分 補修形式	m	0.1	
道路修繕	鋼橋・PC支承工	支承取替	支承形式 現場条件	基	1	
道路修繕	検査路工	検査路		t	0.1	
道路修繕	沓座拡幅工	チップング		m <sup>2</sup>	1	ただし10m <sup>2</sup> 未満の場合は0.1m <sup>2</sup>
道路修繕		削孔	削孔工法 削孔土質	孔	1	
道路修繕		アンカーボルト挿入	アンカーボルト種類 注入材材質	本	1	
道路修繕		鋼製沓座設置	鋼製沓座種類 設置箇所数	箇所	1	
道路修繕	排水施設工	排水樹	樹規格	箇所	1	
道路修繕		排水管	管規格	m	1	
道路修繕	横断歩道橋工	高欄・手摺		t	0.1	
道路修繕		側板	作業区分 側板規格	t	0.1	
道路修繕		ノンスリップ	ノンスリップの規格	m	1	



平成30年度建設工事積算基準

	種 別	細 別	規 格	設計表示 単位	数値	備 考
道路修繕	RC橋脚鋼板巻立て工	鋼板取付	注入材材質	m <sup>2</sup>	1	
道路修繕		現場溶接	平均板厚	m	1	
道路修繕		定着用アンカー	径 削孔長	箇所	1	
道路修繕		円形基部補強版		段	1	
道路修繕		根巻きコンクリート	コンクリート規格	m <sup>3</sup>	1	
道路修繕	橋脚コンクリート巻立て	コンクリート削孔	径 削孔長 アンカー材の有無 アンカー材長さ	箇所	1	
道路修繕		コンクリート巻立て	支柱区分 施工内容 コンクリート規格 養生費 コンクリート夜間割増の有無	m <sup>3</sup>	1	
道路修繕		下地処理		m <sup>2</sup>	1	
道路修繕	現場塗装工	素地調整	調整工種別	m <sup>2</sup>	10	ただし100m <sup>2</sup> 未満の場合は1m <sup>2</sup>
道路修繕		塗装(下・中・上塗)	塗装種別 塗装箇所 塗装回数	m <sup>2</sup>	10	ただし100m <sup>2</sup> 未満の場合は1m <sup>2</sup>
道路修繕		張紙防止塗装	塗料種別	m <sup>2</sup>	10	ただし100m <sup>2</sup> 未満の場合は1m <sup>2</sup>
道路修繕		コンクリート面・岩盤清掃		m <sup>2</sup>	1	
道路修繕	トンネル工	内装板	内装板材質	m <sup>2</sup>	1	
道路修繕		裏込注入	注入材種類 配合 トンネル種別 トンネル平均距離 足場の有無	m <sup>3</sup>	1	
道路修繕		面導水	導水材種類	m <sup>2</sup>	1	
道路修繕		線導水	導水材種類	m	1	
道路修繕		鋼板巻立て	支柱区分 注入材材質	m <sup>2</sup>	1	
道路修繕		グルーピング	溝寸法・溝間隔 施工規模 舗装面種類	m <sup>2</sup>	1	
道路修繕		グルーピング(路面排水用)	溝寸法 舗装面種類	m	1	
道路修繕		鋼・ゴム製伸縮装置補修	工種 伸縮装置本体形式 仕様 本体材料の計上の有無	m	1	
道路修繕	橋梁補修工	橋梁地覆補修	コンクリート規格 鉄筋材料規格・径	m	1	
道路修繕		充てん工法	1橋当りの延べ施工量 材料種類	橋	1	
道路修繕		低圧注入工法	1橋当りの延べ施工量 材料種類	橋	1	
道路修繕		左官工法	1橋当りの延べ施工量 材料種類 鉄筋ケレン・鉄筋防錆処理の有無	橋	1	

平成30年度建設工事積算基準

	種 別	細 別	規 格	設計表示 単位	数値	備 考
道路修繕		下地処理	1橋当りの延べ施工量	橋	1	
道路修繕		プライマー塗布	1橋当りの延べ施工量 材料種類	橋	1	
道路修繕		下塗り(パテ塗布)	1橋当りの延べ施工量 材料種類	橋	1	
道路修繕		中塗り材塗布	1橋当りの延べ施工量 材料種類	橋	1	
道路修繕		上塗り材塗布	1橋当りの延べ施工量 材料種類	橋	1	
道路維持	巡視・巡回工	通常巡回	巡回車種類 巡回時間帯	回	1	
道路維持		緊急巡回	巡回車種類 巡回時間帯	回	1	
道路維持	コンクリート舗装補 修工	アスファルト注入	材料種類 削孔数	t	0.1	ただし1t未満の場合は0.01t
道路維持		舗装版目地補修	材料種類	m	1	
道路維持		クラック処理	使用材料の種類	m	1	
道路維持	アスファルト舗装維 持工	わだち掘れ補修	材料種類	m <sup>2</sup>	1	
道路維持		パッチング	材料種類	t	0.1	
道路維持	付属物復旧工	ガードレール復旧	作業区分 使用材料	m	1	
道路維持		ガードケーブル復旧	ガードケーブル規格 材料費の有無 作業条件	m	1	
道路維持		ガードパイプ復旧	作業区分 使用材料	m	1	
道路維持		転落(横断)防止柵復旧	防護柵種類 柵高 支柱間隔 根巻コンクリートの有無 施工区分 施工規模	m	1	
道路維持		路側標識復旧	柱規格 柱長さ 塗装仕様 曲げ支柱の有無 施工規模	基	1	
道路維持		標識板復旧	標識板規格 添架形式 [標識設置箇所] 施工規模	枚	1	
道路維持		視線誘導標復旧	視線誘導標 規格施工区分 施工規模	本	1	
道路維持		距離標復旧	距離標規格 作業区分	本	1	
道路維持		張紙防止シート復旧	シート種類	m <sup>2</sup>	1	

平成30年度建設工事積算基準

	種 別	細 別	規 格	設計表示 単位	数 位	備 考
道路維持	路面清掃工	路面清掃(機械)	作業形態	km	0.1	
道路維持		路面清掃(路肩部・人力)	作業形態 塵芥量	km	0.1	
道路維持		路面清掃(歩道・人力)	作業形態 塵芥量	m <sup>2</sup>	1	
道路維持		路面清掃(歩道橋・地下 道・人力)	作業形態 塵芥量	m <sup>2</sup>	1	
道路維持		路面清掃(中央分離帯・ 人力)	作業形態 塵芥量	m <sup>2</sup>	1	
道路維持	路肩整正	路肩整正(機械)	作業形態	km	0.1	
道路維持		路肩整正(人力)	作業形態 運搬距離	m <sup>2</sup>	100	
道路維持	排水施設清掃工	側溝清掃(人力)	作業形態 側溝蓋規格	m	10	
道路維持		側溝清掃(機械)	作業形態	km	0.01	
道路維持		管渠清掃	作業形態 作業量区分 排水管清掃車使用区分 側溝清掃車使用区分 散水車の使用区分 散水車機種	m	10	
道路維持		柵清掃	作業形態 機械使用区分 土砂厚	箇所	1	
道路維持	橋梁清掃工	伸縮継手清掃	作業形態	m	1	
道路維持		排水管清掃	作業形態 高所作業車の機械使用条件	m	10	
道路維持	道路付属物清掃工	ガードレール清掃	作業形態 支柱清掃の有無 ガードレール清掃車の使用 区分 散水車の使用区分 散水車機種 ガードレール清掃車機種	km	0.1	
道路維持		ガードパイプ清掃	作業形態	m	1	
道路維持		トンネル照明器具清掃 (機械)	作業形態	km	0.1	
道路維持		トンネル照明器具清掃 (人力)	作業形態 高所作業車の機械使用条件	灯	1	
道路維持		視線誘導標清掃	作業形態	本	1	
道路維持		トンネル壁面清掃	作業形態 散水車使用区分 ブラシ使用区分 (貸与の場合：)散水車機 種	m <sup>2</sup>	1	
道路維持	道路除草工	除草		m <sup>2</sup>	1, 000	ただし100,000m <sup>2</sup> 未満の場合は 100m <sup>2</sup>
道路維持	応急処理工	応急作業	作業形態	日	1	
道路維持	冬季安全施設工	スノーポール設置・撤去	スノーポール種類 作業区分 スノーポール材料の計上	本	1	
道路維持		防雪柵	防雪防護柵種類 柵高	m	1	
道路維持		落雪(せり出し)防護柵	防雪防護柵種類 柵高	m	1	

平成 30 年度建設工事積算基準

	種 別	細 別	規 格	設計表示 単位	数値	備 考
道路維持		防雪柵現地張出・収納	防雪柵種類 作業区分	m	1	
雪寒	一般・運搬・歩道除雪	各種	機種 作業種別 種別時間帯（昼間or夜間） 機械持込or貸与	時間	1	
雪寒	凍結防止工	各種	機種 時間帯（昼間or夜間） 機械持込or貸与 損耗品持込or貸与	時間	1	
雪寒		凍結防止剤	薬剤種類 作業種別 支給品（表示有無を選択）	t	1	
雪寒		凍結防止剤	薬剤種類 作業種別 支給品（表示有無を選択）	ℓ	1	
雪寒		除雪補助		時間	1	
雪寒		積雪投棄	作業種別 時間帯（昼間or夜間）	時間	1	
雪寒		ハンドガイド式除雪機	小型除雪車機種 作業種別 時間帯（昼間or夜間）	時間	1	
雪寒		小型除雪車	小型除雪車機種	時間	1	
雪寒	安全処理工	雪瑕庇処理	作業形態 作業種別	時間	1	
雪寒		つらら処理	作業形態	時間	1	
雪寒		人工雪崩	作業形態	式	1	
雪寒	雪道巡回工	巡回	巡回車種類 作業種別 時間帯（昼間or夜間） 機械持込or貸与 損耗品持込or貸与	回	1	
雪寒	待機補償費	要員・連絡員	機械種類 待機体制	時間	1	
雪寒		待機補償費	待機体制	式	1	
雪寒	保険費	除雪保険	保険種類	式	1	
雪寒	除雪機械修理工	除雪機械修理	修理内容	式	1	
電気通信		ケーブル		m	10	ただし1,000m未満の場合は1 m
電気通信		電線		m	10	ただし1,000m未満の場合は1 m
電気通信		電線管		m	10	ただし1,000m未満の場合は1 m
機械		鋼材類		t	0.01	ただし1 t 未満の場合は0.001 t

## 第 6 章 建設機械運転労務等

① 建設機械運転労務	1	I-6-①-	7 歩掛について	2	I-6-④-
1 適用職種	1	I-6-①-	8 運転手職種別の対象機械	2	I-6-④-
2 労務歩掛	1	I-6-①-			
② 原動機燃料消費量	1	I-6-②-			
1 適用範囲	1	I-6-②-			
2 燃料消費量	1	I-6-②-			
③ 機械運転単価表	1	I-6-③-			
④ 一般事項	1	I-6-④-			
1 建設機械運転労務	1	I-6-④-			
2 指定事項における運転労務数量について					
.....	1	I-6-④-			
3 運転日当り運転時間(T)	1	I-6-④-			
4 運転手を計上する機械	1	I-6-④-			
5 ダム工事及び大型造成工事について					
.....	2	I-6-④-			
6 労務単価について	2	I-6-④-			



## 第 6 章 建設機械運転労務等

### ① 建設機械運転労務

#### 1. 適用職種

建設機械の運転・操作にかかわる職種区分は、次表のとおりとする。

表 1. 1 適用職種

職 種	適 用 建 設 機 械
運転手（特殊）	特殊免許，資格等を必要とする建設機械
運転手（一般）	上記以外で，公道を走行する建設機械
特殊作業員	上記以外で，公道を走行できない建設機械

#### 2. 労務歩掛

##### 2-1 運転手の労務歩掛

機械運転 1 時間当り労務歩掛は、次式による。

$$\text{歩掛} = \frac{1}{T} \quad (\text{人/h}) \quad \dots\dots\dots\text{式 2.1}$$

(注) 1. T は運転日当り運転時間で請負工事機械経費積算要領第 4 第 4 項及び同第 6 の定めによる。

なお、T は 4～7 時間について適用するものとし、T が 4 時間未満の場合は 4 を、7 時間を超える場合は 7 を使用する。

2. 運転日当り運転時間 (T) は、小数第 2 位を四捨五入して小数第 1 位止めとし、機械運転 1 時間当り労務歩掛は、小数第 3 位を四捨五入して小数第 2 位止めとする。

## ② 原動機燃料消費量

### 1. 適用範囲

本資料は、建設工事に使用する建設機械等の燃料消費量の算出に適用する。

### 2. 燃料消費量

#### 2-1 燃料消費量の算定

燃料消費量の算定は、請負工事機械経費積算要領による建設機械等損料算定表の種類、規格の機関出力と次に示す時間当り燃料消費率を乗じて求める。

時間当り燃料消費量＝機関出力×時間当り燃料消費率

(注) 1. 時間当り燃料消費量の数値は、有効数字の第 3 位を四捨五入し、有効数字 2 桁とする。

2. 走行用エンジン及び作業用エンジンの双方を有する機械は、双方のエンジン出力を合計した機関出力とする。

3. ディーゼルパイルハンマの燃料消費率は、単位が ( ℓ / h - t ) ( t : ラム質量) なので、機関出力に替えてラム質量を乗ずる。

#### 2-2 時間当り燃料消費率

時間当り燃料消費率 ( 日常保守点検等に必要油脂類及び消耗品等を含む) は、次表を標準とする。



平成 30 年度建設工事積算基準

表2.1 運転1時間当り燃料消費率

No.	機 械 名	規 格	燃料消費率 (ℓ/kWh)	摘 要
1	ブルドーザ		0.153	
2	リッパ装置付ブルドーザ			
3	小型バックホウ			
4	バックホウ			
5	クラムシエル			
6	クローラローダ (トラクタシヨベル)			
7	ホイールローダ (トラクタシヨベル)			0.153
8	バックホウ (ハイブリット型)	クローラ型・ディーゼル/電気ハイブリット型	0.128	
9	ダンプトラック	オフロード (建設用)	0.085	15 t 以上
10		オンロード	0.043	クレーン装置付を含む
11	トラック			
12	トレーラ		0.075	
13	不整地運搬車	クローラ型	0.134	
14	クローラクレーン		0.076	
15	トラッククレーン	ラチスジブ型・油圧伸縮ジブ型	0.044	オールテレーンクレーン含む
16	ラフテレーンクレーン		0.088	
17	ディーゼルパイルハンマ		7.648ℓ/h-t	t はラム質量
18	バイプロハンマ	電動式	E 0.305 kWh/kW	
		油圧式・可変式	0.308	
19	杭打機(ベースマシン)		0.085	
20	杭打用ウオータジェット		0.192	
21	油圧ハンマ		E 0.533 kWh/kW	
22	油圧式鋼管圧入引抜機(ジャッキ)		0.181	
23	油圧式杭圧入引抜機		E 0.305 kWh/kW	
			0.145	
24	アースオーガ		E 0.436 kWh/kW	
25	アースオーガ中掘式		0.085	ベースマシン
26	クローラ式アースオーガ		E 0.436 kWh/kW	装置
27	粉体噴射攪拌機・二軸式			
28	粉体噴射攪拌機	改良材供給機	E 0.533 kWh/kW	
29	オールケーシング掘削機	1エンジン(クローラ式)	0.181	
		2エンジン(クローラ式)	0.093	
		掘置式	0.104	
30	マッドスクリーン		E 0.305 kWh/kW	
31	泥排水処理装置	フィルタプレス式	E 0.560 kWh/kW	
32	グラウトポンプ		0.207	
33	グラウトミキサ		E 0.613 kWh/kW	
34	ボーリングマシン		0.151	
			E 0.429 kWh/kW	
35	ドリルジャンボ	レール式	0.171	
		クローラ式	E 0.415 kWh/kW	
		ホイール式		
36	自由断面トンネル掘削機		E 0.429 kWh/kW	
37	NATM機器集じん器		E 0.700 kWh/kW	
38	コンクリート吹付機	トンネル工専用	E 0.466 kWh/kW	
39	急結剤供給装置			
40	吹付ロボット			
41	モータグレーダ		0.108	ヒータプレーナ装置型を含む
42	スタビライザ		0.111	
			E 0.331 kWh/kW	
43	ロードローラ		0.118	
44	タイヤローラ		0.085	
45	振動ローラ (舗装用)	ハンドガイド	0.231	
		搭乗式	0.160	
46	タンパ及びランマ		G 0.346	
47	振動コンパクタ			

平成 30 年度建設工事積算基準

No.	機 械 名	規 格	燃料消費率 ( $\ell/kWh$ )	摘 要
48	コンクリートプラント		E 0.495 kWh/kW	
49	モルタルプラント			
50	ベントナイトミキサ			
51	トラックミキサ		0.059	
52	コンクリートポンプ車		0.078	
53	アスファルトフィニッシャー		0.147	加熱用燃料は含まない
54	ディストリビュータ		0.090	
55	コンクリートスプレッダ		0.122	
56	アグリゲートスプレッダ			
57	コンクリートフィニッシャー			
58	コンクリートレベラ			
59	フィニッシングスクリード			
60	コンクリートカッタ		G 0.227	
61	アスファルトエンジンスプレーヤ			
62	アスファルトカーバ		G 0.227	
63	路面切削機		0.144	
64	廃材積込機		0.218	
65	路上表層再生機		0.142	
66	路面安全溝切削機(グルーピング機械)			
67	路面ヒータ(路上表層再生機組合せ用)		0.160	
68	路面清掃車		0.063	
69	ガードレール清掃車			
70	トンネル清掃車			
71	側溝清掃車		0.052	
72	排水管清掃車		0.044	
73	散水車			
74	高所作業車			
75	ガードレール支柱打込機		0.051	
76	草刈車	路肩カッタ付	0.071	
77	空気圧縮機	定置式 可搬式	0.187	トンネル工事は別途
			E 0.595 kWh/kW	
78	ブロー送風機(ファン)		0.156 E 0.681 kWh/kW	軸流ファン「反転軸流式・可変風量型」は除く
79	軸流ファン	反転軸流式・可変風量型	E 0.571 kWh/kW	
80	ポンプ		0.323	
81	小型渦巻ポンプ		G 0.495 E 0.900 kWh/kW	
82	工事用水中モータポンプ(潜水ポンプ)		E 0.584 kWh/kW	
83	サンドポンプ			
84	発動発電機		0.145	
			G 0.436	
85	ウインチ		0.108	
			E 0.305 kWh/kW	
86	電気溶接機		0.261	電気使用量はそれぞれの資料による
			G 0.403	
87	ベルトコンベヤ		0.293	
			G 0.512	
			E 0.560 kWh/kW	
88	モルタル吹付機		0.191	
89	作業車		0.038	
90	ライトバン	二輪駆動	G 0.047	
91		四輪駆動		
92	中小型トラック			
93	マイクロバス		0.064	
			G 0.071	
94	草刈機	肩掛式	G 0.588	
		遠隔操縦式	0.209	
95	集草機		0.178	
		ハンドガイド式	G 0.354	
96	動力噴霧機		0.261	
			G 0.266	

平成 30 年度建設工事積算基準

No.	機 械 名	規 格	燃料消費率 ( $\ell/kWh$ )	摘 要
97	コンクリートパイプレータ		G 0.347 E 0.540 kWh/kW	
98	照明機	可搬式	0.638	
99	トラクタ	ホイール式	0.120	
100	ポンプ式浚渫船		重油0.381	
101	引船		重油0.252	
102	除雪ドーザ	ホイール	0.153	
103	除雪グレーダ			
104	除雪トラック			0.078
105	小型除雪機	ハンドガイド	G 0.193 0.356	
106	ロータリ除雪車	30~180kW級	0.137	
		220~440kW級	0.114	
107	一車線積込除雪車	ロータリ式	0.089	
108	凍結防止剤散布装置		0.090	
109	凍結防止剤散布車		0.058	
110	レーキドーザ		0.175	
111	トラクタ	クローラ式		
112	スクレーブドーザ			
113	タイヤドーザ			
114	モータスクレーパ		0.163	
115	泥上掘削機		0.175	
116	トレンチャ		0.152	
117	ダンプトラック	ガソリン	G 0.071	
118	不整地運搬車	ホイール型	0.160	
119	シャトルカー		E 0.560 kWh/kW	
120	タワークレーン		0.101 E 0.305 kWh/kW	
121	ジブクレーン		E 0.305 kWh/kW	
122	二本構リフト	モータウインチ		
123	一本構リフト	モータウインチ		
124	工事用エレベータ			
125	門型クレーン			
126	簡易ケーブルクレーン		0.108	
127	フォークリフト		0.037	
128	クローラ式サンドパイル打機		0.085	ベースマシン
			E 0.305 kWh/kW	装置
129	粉体噴射攪拌機	単軸式	E 0.305 kWh/kW	
130	トラック式アースオーガ		0.053	
131	ラフテレーンクレーン装着式アースオーガ		0.103	
132	アースドリル掘削機		0.093	
133	リバースサーキュレーションドリル		E 0.426 kWh/kW	フロント装置吊上げクレーンは杭打機(ベースマシン)を適用
134	杭打やぐら		E 0.305 kWh/kW	
135	サイクロン		E 0.900 kWh/kW	
136	サクシヨンポンプ			
137	圧送ポンプ			
138	安定液ミキサ		E 0.533 kWh/kW	
139	泥排水処理装置	ベルトプレス式	E 0.871 kWh/kW	
140	汚泥吸排車		0.053	

平成 30 年度建設工事積算基準

No.	機械名	規格	燃料消費率 (ℓ/kWh)	摘要
141	ニューマチックケーソン施工機器 (潜函用シヨベル)		E 0.600 kWh/kW	
142	クーリングタワー		E 0.700 kWh/kW	
143	シールド工事用機器	パワーユニット	E 0.533 kWh/kW	
144	一次分離機			
145	汚水槽			
146	粘土溶解槽		E 0.900 kWh/kW	
147	高分子凝集剤溶解槽			
148	スラリーポンプ			
149	インナーバイブレータ	自走式	0.122	
150	コンクリートミキサ		E 0.495 kWh/kW	
151	コンクリートポンプ		E 0.410 kWh/kW	
152	法面締固め機		0.167	
153	チップスプレッダ		0.127	
154	アスファルトクッカ		0.164	
155	コンクリート横取り機		0.293	
156	振動目地切機			
157	区画線消去機	ハンドガイド機	G 0.233	
158	ラインマーカ	ペイント・ハンドガイド		
		溶融自走式 ペイント・自走式 ペイント・車載式	0.068	
159	溶解槽			
160	排水性舗装機能回復車		0.063	
161	しゃ光性遮音壁清掃車			
162	歩道清掃車		0.040	
163	排水管清掃車	CNG	C 0.043m <sup>3</sup> /kW-h	
164	小型多段遠心ポンプ		E 0.900 kWh/kW	
165	真空ポンプ			
166	電動ホイスト			
167	チェーンブロック(電動式)		E 0.305 kWh/kW	
168	土砂排出機			
169	簡易やぐら			
170	両端固定式ケーブルクレーン		E 0.305 kWh/kW 0.108	
171	ムカデコンベヤ		E 0.560 kWh/kW	
172	油圧ジャッキ		E 0.533 kWh/kW	
173	コンクリート吹付機			
174	急結剤供給装置(吹付機用)		E 0.410 kWh/kW	
175	種子吹付機		0.191	
176	エンジン付ミキサ		G 0.162	
177	工事用高圧洗浄機		E 0.900 kWh/kW G 0.255	
178	薬剤散布機		0.103	
179	エレクタ		E 0.255 kWh/kW	
180	切断機		E 0.305 kWh/kW	
181	草結束機		G 0.515	
182	木材破砕機			
183	自走式破砕機		0.185	
184	チェンソー		G 0.450ℓ/h	左記は時間当たり燃料消費量である。
185	ポンプ浚渫船		E 1.217 kWh/kW	
186	除雪ドーザ	クローラ	0.166	
187	ロータリ除雪装置		0.141	ロータリ式88kW型 ベースマシン (除雪ドーザ)

(注) G：ガソリン E：電力 C：圧縮天然ガス  
印のないものは軽油である。

## 標準運転時間及び運転日当り燃料消費量

表 2. 2 運転日当り電力消費量

工 種 名	機 械 名	消 費 量
トンネル ( N A T M ) 及び 小断面トンネル ( N A T M )	セメントサイロ 30 t	E 8.0kWh
小断面トンネル工 (NATM)	クローラ式・バックホウ型 コンベヤ最大搬送能力 150 m <sup>3</sup> / h ズリ積機	E 27.0kWh

## ③ 機械運転単価表

本資料は、各工種に使用する機械のうち、標準的な機種について単価表を示したものであり、各工種の単価表欄の指定に基づき作成する。

1. 各工種の中で特に指定していない場合、次による。
  - (1) 労務歩掛は「①建設機械運転労務」による。
  - (2) 主燃料の種類及び数量、油脂類は「②原動機燃料消費量」による。
2. 各機種、規格ごとに次の事項を記入する。
  - (1) 表題には、機械名を記入する。
  - (2) 燃料費の規格欄には、燃料の種類を記入する。
  - (3) 機械損料の規格欄には、機械の規格を記入する。

機-1 運転1時間当り単価表

名 称	規 格	単 位	数 量	摘 要
運 転 手 (特殊)		人		①建設機械運転労務による
燃 料 費		ℓ		②原動機燃料消費量による
機 械 損 料		h	1	
諸 雑 費		式	1	
計				

機-2 運転1時間当り単価表

名 称	規 格	単 位	数 量	摘 要
運 転 手 (特殊)		人		①建設機械運転労務による
燃 料 費		ℓ		②原動機燃料消費量による
機 械 損 料		h	1	
損 耗 費		〃	1	
諸 雑 費		式	1	
計				

機-3 運転1時間当り単価表

名 称	規 格	単 位	数 量	摘 要
運 転 手 (特殊)		人		①建設機械運転労務による
燃 料 費		ℓ		②原動機燃料消費量による
機 械 損 料 1 ( )		h	1	
機 械 損 料 2 ( )		〃	1	
諸 雑 費		式	1	
計				

(注) 機械損料の( )内には、機械名を記入する。

機-4 運転1時間当り単価表

名 称	規 格	単 位	数 量	摘 要
運 転 手 (特殊)		人		①建設機械運転労務による
( 電 力 )		kWh		
燃 料 費		ℓ		②原動機燃料消費量による
機 械 損 料		h	1	
諸 雑 費		式	1	
計				

(注) 発動発電機を電源とする場合は、電力の積算はしない。

機-5 運転1時間当り単価表

名 称	規 格	単 位	数 量	摘 要
運 転 手 (特殊)		人		①建設機械運転労務による
( 電 力 )		kWh		
燃 料 費		ℓ		②原動機燃料消費量による
機 械 損 料 1 ( )		h	1	
機 械 損 料 2 ( )		〃	1	
諸 雑 費		式	1	
計				

(注) 1. 機械損料の( )内には、機械名を記入する。  
2. 発動発電機を電源とする場合は、電力の積算はしない。

機-6 運転1時間当り単価表

名 称	規 格	単 位	数 量	摘 要
運 転 手 (一般)		人		①建設機械運転労務による
燃 料 費		ℓ		②原動機燃料消費量による
機 械 損 料		h	1	
諸 雑 費		式	1	
計				

機-7 運転1時間当り単価表

名 称	規 格	単 位	数 量	摘 要
運 転 手 (一般)		人		①建設機械運転労務による
燃 料 費		ℓ		②原動機燃料消費量による
機 械 損 料		h	1	
損 耗 費		〃	1	
諸 雑 費		式	1	
計				

機-8 運転1日当り単価表

名 称	規 格	単 位	数 量	摘 要
特 殊 作 業 員		人	1	
燃 料 費		ℓ		②原動機燃料消費量による
機 械 損 料		日	1	
諸 雑 費		式	1	
計				

機-9 運転1時間当り単価表

名 称	規 格	単 位	数 量	摘 要
特 殊 作 業 員		人	1/T	
燃 料 費		ℓ		②原動機燃料消費量による
機 械 損 料		h	1	
諸 雑 費		式	1	
計				

(注) T：運転日当り運転時間

機-10 運転1日当り単価表

名 称	規 格	単 位	数 量	摘 要
高 級 船 員		人		
普 通 船 員		〃		
燃 料 費		ℓ		②原動機燃料消費量による
機 械 損 料		日	1	
諸 雑 費		式	1	
計				

機-11 運転1時間又は1日当り単価表

名 称	規 格	単 位	数 量	摘 要
( ) 船 員		人		
燃 料 費		ℓ		②原動機燃料消費量による
機 械 損 料				
諸 雑 費		式	1	
計				

(注) ( ) 内は、船員の種別を記入する。

機-12 運転1日当り単価表

名 称	規 格	単 位	数 量	摘 要
燃 料 費		ℓ		②原動機燃料消費量による
機 械 損 料		日	1	
諸 雑 費		式	1	
計				

(注) 運転歩掛は、施工歩掛に含まれている。



機-13 運転1時間当り単価表

名 称	規 格	単 位	数 量	摘 要
燃 料 費		ℓ		②原動機燃料消費量による
機 械 損 料		h	1	
諸 雑 費		式	1	
計				

(注) 運転歩掛は、施工歩掛に含まれている。

機-14 運転1日当り単価表

名 称	規 格	単 位	数 量	摘 要
( 電 力 )		kWh		
機 械 損 料		日	1	
諸 雑 費		式	1	
計				

(注) 1. 発動発電機を電源とする場合は、電力の積算はしない。  
2. 運転歩掛は、施工歩掛に含まれている。

機-15 運転1時間当り単価表

名 称	規 格	単 位	数 量	摘 要
( 電 力 )		kWh		
機 械 損 料		h	1	
諸 雑 費		式	1	
計				

(注) 1. 発動発電機を電源とする場合は、電力の積算はしない。  
2. 運転歩掛は、施工歩掛に含まれている。

機-16 運転1日当り単価表

名 称	規 格	単 位	数 量	摘 要
燃 料 費		ℓ		
賃 料		供用日		
諸 雑 費		式	1	
計				

(注) 運転歩掛は、施工歩掛に含まれている。

機-17 運転1時間当り単価表

名 称	規 格	単 位	数 量	摘 要
燃 料 費		ℓ		施工歩掛による
機 械 損 料		h	1	
諸 雑 費		式	1	
計				

(注) 運転歩掛は、施工歩掛に含まれている。

機-18 運転1日当り単価表

名 称	規 格	単 位	数 量	摘 要
運 転 手 (特殊)		人		
燃 料 費		ℓ		
機 械 損 料		供用日		
諸 雑 費		式	1	
計				

機-19 運転1日当り単価表

名 称	規 格	単 位	数 量	摘 要
運 転 手 (一般)		人		
燃 料 費		ℓ		
機 械 損 料		供用日		
諸 雑 費		式	1	
計				

機-20 運転1日当り単価表

名 称	規 格	単 位	数 量	摘 要
運 転 手 (特殊)		人		
( 電 力 )		kWh		
燃 料 費		ℓ		
機 械 損 料 1 ( )		供用日		
機 械 損 料 2 ( )		〃		
諸 雑 費		式	1	
計				

- (注) 1. 機械損料の ( ) 内には、機械名を記入する。  
2. 発動発電機を電源とする場合は、電力の積算はしない。

機-21 運転1日当り単価表

名 称	規 格	単 位	数 量	摘 要
運 転 手 (特殊)		人		
( 電 力 )		kWh		
燃 料 費		ℓ		
機 械 損 料		供用日		
諸 雑 費		式	1	
計				

- (注) 発動発電機を電源とする場合は、電力の積算はしない。

機-22 運転1日当り単価表

名 称	規 格	単 位	数 量	摘 要
運 転 手 (一般)		人		
燃 料 費		ℓ		
機 械 損 料		供用日		
損 耗 費		〃		
諸 雑 費		式	1	
計				

機-23 運転1日当り単価表

名 称	規 格	単 位	数 量	摘 要
特 殊 作 業 員		人	1	
燃 料 費		ℓ		
機 械 損 料		供用日		
諸 雑 費		式	1	
計				

機-24 運転1日当り単価表

名 称	規 格	単 位	数 量	摘 要
燃 料 費		ℓ		
機 械 損 料		供用日		
諸 雑 費		式	1	
計				

(注) 運転歩掛は施工歩掛に含まれている。

機-25 運転1日当り単価表

名 称	規 格	単 位	数 量	摘 要
( 電 力 )		kWh		
機 械 損 料		供用日		
諸 雑 費		式	1	
計				

(注) 1. 発動発電機を電源とする場合は、電力の積算はしない。  
2. 運転歩掛は施工歩掛に含まれている。

機-26 運転1日当り単価表

名 称	規 格	単 位	数 量	摘 要
高 級 船 員		人		
普 通 船 員		〃		
燃 料 費		ℓ		
機 械 損 料		供用日		
諸 雑 費		式	1	
計				

機-27 運転1日当り単価表

名 称	規 格	単 位	数 量	摘 要
燃 料 費		ℓ		
賃 料		日	1	
諸 雑 費		式	1	
計				

(注) 運転歩掛は、賃料に含まれている。

機-28 運転1日当り単価表

名 称	規 格	単 位	数 量	摘 要
運 転 手 (特殊)		人		
燃 料 費		ℓ		
賃 料		供用日		
諸 雑 費		式	1	
計				

機-29 運転1日当り単価表

名 称	規 格	単 位	数 量	摘 要
運 転 手 (一般)		人		
燃 料 費		ℓ		
賃 料		供用日		
諸 雑 費		式	1	
計				

機-30 運転1日当り単価表

名 称	規 格	単 位	数 量	摘 要
( 電 力 )		kWh		
賃 料		供用日		
諸 雑 費		式	1	
計				

- (注) 1. 発動発電機を電源とする場合は、電力の積算はしない。  
2. 運転歩掛は施工歩掛に含まれている。

機-31 運転1日当り単価表

名 称	規 格	単 位	数 量	摘 要
特 殊 作 業 員		人		
燃 料 費		ℓ		
賃 料		供用日		
諸 雑 費		式	1	
計				

機-32 運転1日当り単価表

名 称	規 格	単 位	数 量	摘 要
燃 料 費		ℓ		
機 械 損 料		供用日	1.4	
損 耗 費		〃	1.4	
諸 雑 費		式	1	
計				

## ④ 一 般 事 項

### 1. 建設機械運転労務

運転手の労務歩掛の考え方

- (1) 運転手は通年雇用的な常用とみなす。
- (2) 1人工は実働8時間とする。

### 2. 指定事項における運転労務数量について

各工種における当該機械毎の機械運転単価表において、指定事項に運転労務数量が指定されている場合は、これによるものとする。

指定事項において運転労務数量が指定されていない場合は、①建設機械運転労務によるものとする。

### 3. 運転日当り運転時間(T)

- (1) 作業が標準状態である場合、運転日当り運転時間(T)は建設機械等損料算定表に示す年間標準運転時間、年間標準運転日数等より算出した値を使用する。  
ただし、各工種における当該機械毎に運転労務数量が指定されている場合は、これによる。
- (2) 工事の施工に特別な条件がない場合、作業は標準状態と見なす。
- (3) 積上げで求めた運転日当り運転(T)と標準時間(T<sub>0</sub>)の差がT<sub>0</sub>に対し±20%未満の場合には、標準状態とみなし、標準T<sub>0</sub>を使用することができる。
- (4) 設計変更その他不可抗力等により、当初の契約条件を変更するため運転日当り運転時間(T)がいちじりしく変更する場合(±20%以上の場合は、運転日当り運転時間(T)を変更する。
- (5) 運転日当り運転時間(T)が4時間未満の場合、歩掛はすべてT=4時間で積算し同一運転手による他の機械の運転等を考慮する。又運転日当り運転時間(T)が7時間を超える場合も歩掛はすべてT=7時間で積算し、場合によっては2シフト制を考慮する。
- (6) 運転日当り運転時間(T)は、小数第2位を四捨五入して小数第1位止めとし、機械運転1時間当り労務歩掛は、小数第3位を四捨五入して小数第2位止めとする。

### 4. 運転手を計上する機械

道路交通法に定める運転免許が必要な建設機械並びにこれと同等の機械(フィニッシャ、アスファルトプラント等)とする。

運転手を計上する条件を運転手(特殊)及び運転手(一般)と分類してその各々の内容を次のとおりとする。

- (1) 運転手(特殊)  
重機械(道路交通法第84条に規程する大型特殊免許または労働安全衛生法第61条第1項に規程する免許、資格もしくは技能講習の修了を必要とし、運転及び操作に熟練を要するもの。)の運転及び操作について相当程度の技能を有し、主として重機械を運転または操作及び整備点検、給油脂、清掃等の作業。
- (2) 運転手(一般)  
道路交通法第84条に規程する運転免許(大型免許、普通免許等)を有し、主として機械を運転または操作及び整備点検、給油脂、清掃等の作業。
- (3) 特殊作業員としての取扱い  
軽機械(道路交通法第84条に規程する運転免許または労働安全衛生法第61条第1項に規程する免許、資格もしくは技能講習の修了を必要とせず、運転及び操作に比較的熟練を要しないもの。)を運転または操作して行う作業。

5. ダム工事及び大型造成工事について

ダム工事及び大型造成工事については、機械付世話役及び助手を別途考慮する。

6. 労務単価について

単価は公共工事設計労務単価（二省単価）による。

- ・世話役の単価について（6.1）  
機械付世話役単価は一般土木世話役の労務単価とする。
- ・助手の単価（58.2）  
助手の単価は普通作業員の単価とする。
- ・機械工の単価（58.2）  
機械工の単価は溶接工の単価とする。

7. 歩掛について

（1） 損料との関係

- 1) 機械の供用日数、運転時間の定義等についてはすべて「請負工事機械経費積算要領」によるものとする。
- 2) 時間当り損料 労務歩掛積算要領表（表－1）

8. 運転手職種別の対象機械

運転手職種別の対象機械は、表－2のとおりとする。

表-1 時間当り損料 労務歩掛積算要領表

施工条件	時間当り損料(円/h)	労務歩掛(人/h)	摘要
(1) 稼働状態が標準の場合	損料=損料表(13)欄	$4 \leq T \leq 7$ ではT $T < 4$ の場合は $T = 4$ $7 < T$ の場合は $T = 7$ として、標準歩掛の式 2.1 による。	Tは機種により一定 $T = \frac{\text{損料表(3)欄}}{\text{損料表(4)欄}}$
(2) 稼働状態が標準と異なる場合	損料=損料表(9)欄 + 損料表(11)欄 / t t : 供用日当り運転時間 (積上げにて積算) 小数第 2 位を四捨五入 して小数第 1 位止め	(1)に同じ	$4 \leq T \leq 7$ では損料T と歩掛Tは一致する。  $T < 4$ , $7 < T$ では損 料Tと歩掛は一致しな い。
(3) 特に作業条件が標準と異なる場合 (ハードワーク等)	損料=損料表(9)欄 × (1±α) 損料表 + (11) 欄 / t	(1)に同じ	算定表の割増率を使用
(4) 積雪寒冷地で使用する場合	損料=損料表(9)欄 + 損料表(11)欄 × β / t	(1)に同じ	算定表の割増率を使用

表-2 運転労務適用職種一覧

機 械 名	規 格	機械質量	運転手 (特殊)	運転手 (一般)	特 殊 作業員	摘 要
ブ ル ド ー ザ	1 t	—			○	
	3 t 以上	—	○			
	リッパ装置付	—	○			
レ ー キ ド ー ザ タ イ ヤ ド ー ザ	3 t 級未満	—			○	
	3 t 級以上	—	○			
ト ラ ク タ	クローラ	3 t 級未満	—		○	
		3 t 級以上	—	○		
	ホイール	—	3 t 未満		○	
		—	3 t 以上	○		
スクレーブドーザ スクレーパー モータスクレーパー	各 種	—	○			
バックホウ、クラムシェル ドラグライン	機 械 式		3 t 以上	○		
	クローラ	山積0.08m <sup>3</sup> 級以下 (平積0.06m <sup>3</sup> )	—		○	
		山積0.11m <sup>3</sup> 級以上 (平積0.08m <sup>3</sup> )	—	○		
	ホイール	0.28m <sup>3</sup> 級以上 (平積0.2m <sup>3</sup> )	—	○		
クローラローダ (トラクタショベル)	山積0.25m <sup>3</sup> 級以下		—		○	
	山積0.4 m <sup>3</sup> 級以上		—	○		
ホイールローダ (トラクタショベル)	山積0.4 m <sup>3</sup> 級以下		—		○	
	山積0.5 m <sup>3</sup> 級以上		—	○		

機 械 名	規 格	機械質量	運転手 (特殊)	運転手 (一般)	特 殊 作業員	摘 要
クローラクレーン	1 t 吊未満	—			○	
	1 t 吊以上	—	○			
トラッククレーン ラフテレーンクレーン	1 t 吊未満	—		○		
	1 t 吊以上	—	○			
モータグレーダ	各 種	—	○			
サンドバイル打機	パイプロ式	—	○			
クローラ杭打機	ブーム式	—	○			
	直結式	—	○			
路面清掃車	ブラシ式フロントリフトダンプ	—	○			
	上記以外	—		○		
トラック式アースオーガ	各 種	—	○			
大型ブレーカ	〃	—	○			バックホウ架装
散水車	〃	—		○		
側溝清掃車	〃	—		○		
排水管清掃車	〃	—		○		
ガードレール清掃車	ブラシ式	—		○		
トンネル清掃車	〃	—		○		
ト ラ ッ ク	普通 クレーン装置付1 t 吊未満	—		○		
	クレーン装置付1 t 吊以上	—	○			



平成 30 年度建設工事積算基準

機 械 名	規 格	機械質量	運転手 (特殊)	運転手 (一般)	特 殊 作業員	摘 要
ダンプトラック	オンロード	—		○		
専用重ダンプトラック	オフロード (建設専用)	—		○		
不 整 地 運 搬 車	積載質量1 t 未満	—			○	
	積載質量1 t 以上	—	○			
水陸両用運搬車(泥上車)	各 種	—	○			
作 業 車	各 種 (クレーン装置付1 t 吊以上を除く)	—		○		クレーン装置付1 t 吊以上の機種 であって、クレーンを使用しない 場合は、運転手(一般)のみ計上
	各 種 (クレーン装置付1 t 吊以上)	—	○			
高 所 作 業 車	作業床高10m未満	—		○		
	作業床高10m以上	—	○			
コンクリートポンプ車	配管式	—	○			
	ブーム式	—	○			
ラ イ ン マ ー カ	自 走 式	—		○		
	車 載 式	—		○		
ロ ー ド ロ ー ラ	マカダム	—	○			
	タンデム	—	○			
タ イ ヤ ロ ー ラ	各 種	—	○			
振 動 ロ ー ラ	自走式2.5～2.8 t 以下	—			○	
	〃 3.0～5.0 t 以上	—	○			

機 械 名	規 格	機械質量	運転手 (特殊)	運転手 (一般)	特 殊 作業員	摘 要
コンクリートフィニッシャ	3.0～4.5m以上	—	○			
コンクリートスプレッダ	ブレード式・ボックス式	—	○			
コンクリートレベラー	3.0～7.5m	—	○			
アスファルトフィニッシャ	各 種	—	○			
アスファルトプラント	〃	—	○			
アスファルトディストリビュータ	〃	—		○		
アスファルトスプレッダ	自走式・各種	—		○		
スタビライザ	路上混合自走式各種	—	○			
ト レ ン チ ャ	自 走 式	3 t 未満			○	
	〃	3 t 以上	○			
アジテータトラック (トラックミキサ)	各 種	—		○		
ヒ ー タ プ レ ー ナ		—	○			
路 面 切 削 機	クローラ式・ホイール式	—	○			
マ イ ク ロ バ ス		—		○		
ラ イ ト バ ン		—		○		
ウ イ ン チ	5 t 吊未満	—			○	
	5 t 吊以上	—	○			
草 刈 車	大型自走式(履帯式)	—			○	
草 刈 機	肩掛式・ハンドガイド式	—			○	



## 第 7 章 土木請負工事の 特許使用料の積算

① 土木請負工事の特許使用料の積算について……………	I-7-①- 1
----------------------------	----------



## 第 7 章 土木請負工事の特許使用料の積算

### ① 土木請負工事の特許使用料の積算について

1. 土木請負工事工事費の積算において必要な特許使用料の算定については次のとおりとする。ただし、これにより難しい場合は別途考慮するものとする。

#### (1) 特許使用料の適用

特許使用料の適用は、特許権等に係る施工法・試験法・製造法並びに特許権、実用新案権及び意匠権等を用いて施工・製作させた装置等、工業所有権等に係るもの全てを対象とした特許工法等とし、特許法に基づく手続きのうち、設定登録が完了している場合及び出願を完了し、且つ、設定登録が完了していない手続き期間において、当該工法等を使用する積算に適用する。また、特許使用料を計上するのは、共有特許及び民間特許工法等を使用する場合とする。

#### (2) 特許使用料の積算

特許使用料は、工事を施工するのに直接必要とする経費とし、その算定は契約に基づき使用する特許の使用料および派出する技術者等に要する費用の合計額とする。

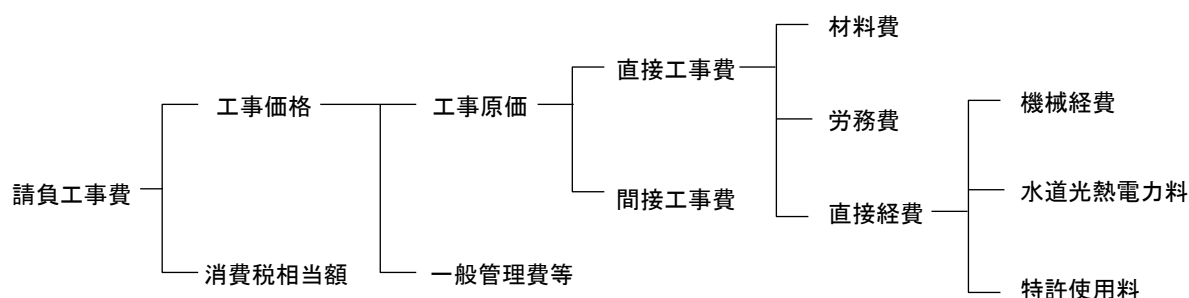

#### 1) 特許使用料の算出

共有特許工法等を使用する場合は、実施契約に基づく、民間企業等が有する特許権の持分に対応した特許使用料を計上し、民間特許工法等を使用する場合は、当該特許工法に係る全ての特許使用料を計上する。なお、特許権、実用新案権及び意匠権等を用いて施工・製作させた装置等については、特許使用料が含まれている場合があるので留意されたい。



## 第 8 章 時間的制約を受ける 公共土木工事の積算

① 時間的制約を受ける公共土木工事の積算について……………	I-8-①- 1
-------------------------------	----------





## 第 8 章 時間的制約を受ける公共土木工事の積算

### ① 時間的制約を受ける公共土木工事の積算について

1. 公共土木工事において、下記に示す項目により継続的に時間的制約を受け、通常の作業時間を確保することができない場合における当該作業の積算に係る労務費の算定は次のとおりとする。

#### (1) 時間的制約条件

- 1) 現道の交通量の多い時間帯
- 2) 通勤・通学の時間帯
- 3) 公的な輸送機関（バス・鉄道等）のピークとなる時間帯
- 4) 工事場所周辺地域の生活、各種営業活動等の時間帯等

以上の時間帯を避けた施工を必要とする場合とする。

ただし、ある特定の日のみの制約（例：毎週○曜日のみ）を受ける場合は適用しない。

#### (2) 制約を受ける作業時間の適用範囲

制約を受ける作業時間については、4時間/日以上～7.5時間/日以下とする。

なお、制約を受ける作業時間が4時間/日未満の場合は、別途施工条件等を考慮し適正に積算するものとする。

#### (3) 労務費の算定方法

時間的に制約を受ける工事の設計労務単価の補正割増しは、以下の方法により行うものとする。

##### 1) 作業時間の算出

拘束時間＝作業終了時間－作業開始時間（なお、標準拘束時間は9時間とする）

作業時間＝拘束時間－1時間（休憩時間帯）（なお、標準作業時間は8時間とする）

##### 2) 補正割増し係数

時間的制約状況の程度	補正割増し係数
時間的制約を受ける場合	1.06
時間的制約を著しく受ける場合	1.14

注)「時間的制約を受ける場合」とは、作業時間が7時間/日を超え7.5時間/日以下をいう。

「時間的制約を著しく受ける場合」とは、作業時間が4時間/日以上～7時間/日以下をいう。

##### 3) 設計労務単価の補正割増し

設計労務単価は、次式により補正割増しを行うものとする。

イ) 通常勤務すべき時間帯（8時～17時）内において作業時間に制約を受ける場合の設計労務単価

設計労務単価＝公共工事設計労務単価×補正割増し係数

ロ) 施工条件により、やむを得ず通常勤務すべき時間帯（8時～17時）を外して作業を行う場合の設計労務単価（例－1、例－2）

設計労務単価＝〔公共工事設計労務単価＋割増し賃金〕×補正割増し係数

(例-1) 20時～6時の時間帯の中で21時～5時までの時間的制約を受けた場合

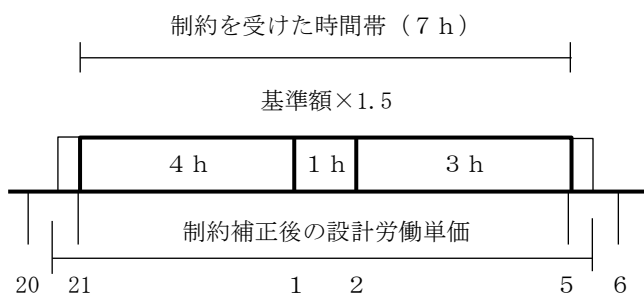

$$\begin{aligned} \text{設計労務単価} &= [\text{基準額} + \text{割増し賃金}] \times \text{補正割増し係数} \\ &= \text{基準額} \times 1.5 \times 1.14 \\ &= \text{基準額} \times 1.71 \end{aligned}$$

ただし、割増し賃金 = 基準額 × 0.5

(例-2) 18時～4時の時間帯の中で19時～3時までの時間的制約を受けた場合

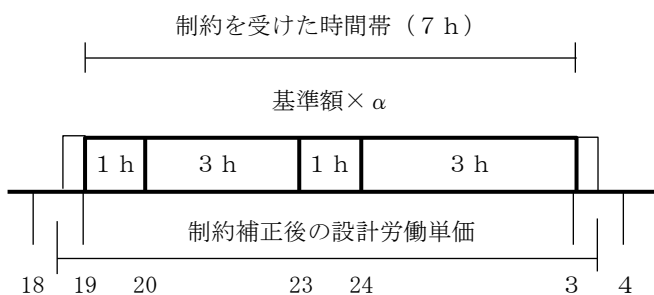

$$\begin{aligned} \text{設計労務単価} &= [\text{基準額} + \text{割増し賃金}] \times \text{補正割増し係数} \\ &= \text{基準額} \times 1.428 \times 1.14 \\ &= \text{基準額} \times 1.628 \end{aligned}$$

ただし、 $\alpha$  = 割増し率

$$\begin{aligned} &= (1\text{h} \times 1.0 + 6\text{h} \times 1.5) \div 7\text{h} \\ &= 1.428 \end{aligned}$$

割増し賃金 = 基準額 × 0.428

ハ) 設計労務単価に他の特殊割増し（積雪寒冷地域での冬期割増し等）を合わせて考慮する場合は、割増し部分が重複しないように注意するものとする。

ニ) 機械付労務の労務費についても補正割増しの対象とする。

(4) 機械損料の補正

時間的制約を受ける工事の積算にあたって、機械損料を補正する場合には「建設機械損料の算定について」（建設省機発第65号）〔昭和55年2月22日付〕により、行うものとする。

(5) 工期の設定

時間的制約を受ける工事の工期設定にあたっては、制約された作業時間により適正な工期の設定を行うものとする。

## 第 9 章 土木請負工事における 現場環境改善費の積算

① 土木請負工事における現場環境改善費の積算	I-9-①- 1
------------------------	----------



## 第 9 章 土木請負工事における現場環境改善費の積算

### ① 土木請負工事における現場環境改善費の積算

#### 1. 対象となる内容は次のとおりとする。

工事に伴い実施する現場環境改善（仮設備関係、営繕関係、安全関係）及び地域連携に関するものを対象とする。

#### 2. 適用の範囲

周辺住民の生活環境への配慮及び一般住民への建設事業の広報活動、現場労働者の作業環境の改善を行うために実施するもので、現場環境改善等が必要と認められる場合に適用する。

#### 3. 積算方法

(1) 現場環境改善費の積算は、以下の方法により行うものとする。ただし、標準的な現場環境改善を行う場合は率計上とし、特別な内容を行う場合は積上げ計上とする。

イ. 積算方法は以下のとおりとし、現場環境改善費に計上するものとする。

$$K = i \cdot P_i + \alpha$$

ただし K：現場環境改善費（単位：円，1000 円未満切り捨て）

i：現場環境改善費率（単位：%，小数第 3 位四捨五入 2 位止め）

P<sub>i</sub>：対象額（直接工事費（処分費等を除く共通仮設費対象分）＋支給品費（共通仮設費対象分）＋無償貸付機械等評価額）

なお、対象額が 5 億円を超える場合は 5 億円とする。

α：積上げ計上分（単位 円，1000 円未満切り捨て）

対象額：P <sub>i</sub>		現場環境改善費率：i (%)	
		市街地	左記以外
直接工事費（処分費等を除く） ＋ 支給品費 ＋ 無償貸付機械等評価額	5 億円以下 の場合	$i = 56.6 \cdot P_i^{-0.174}$	$i = 39.9 \cdot P_i^{-0.201}$
	5 億円を超 える場合	1.73	0.71

ロ. 率に計上されるものは、別表－1 の内容のうち原則として各計上費目（現場環境改善のうち仮設備関係、営繕関係、安全関係及び地域連携）ごとに 1 内容ずつ（いずれか 1 費目のみ 2 内容）の合計 5 つの内容を基本とした費用である。

また、選択にあたっては地域の状況・工事内容により組み合わせ、実施費目数及び実施内容を変更しても良い。

ハ. 積上げ計上分（α）に計上するものは、費用が巨額となるため現場環境改善費率分で行うことが適当でない判断されるものとする。

ニ. なお、経費率は現場環境改善費の各費目を 1 本化した全体での率である。

ホ. 現場環境改善に関する費用の対象額は 5 億円を限度とする。

## (2) 設計変更について

率に計上されるものについては、設計変更を行わないものとする。ただし、対象金額 (Pi) の変動に伴う現場環境改善費率 i は変更される。また、積上げ計上分 ( $\alpha$ ) については、内容に変更が生じた場合は設計変更の対象とする。

[別表-1]

計上費目	実施する内容 (率計上分)
現場環境改善 (仮設備関係)	1. 用水・電力等の供給設備, 2. 緑化・花壇, 3. ライトアップ施設 4. 見学路及び椅子の設置, 5. 昇降設備の充実, 6. 環境負荷の低減
現場環境改善 (営繕関係)	1. 現場事務所の快適化 (女性用更衣室の設置を含む) 2. 労働宿舍の快適化 3. デザインボックス (交通誘警備員待機室), 4. 現場休憩所の快適化 5. 健康関連設備及び厚生施設の充実等
現場環境改善 (安全関係)	1. 工事標識・照明等安全施設のイメージアップ (電光式標識等) 2. 盗難防止対策 (警報器等), 3. 避暑 (熱中症予防)・防寒対策
地域連携	1. 完成予想図, 2. 工法説明図, 3. 工事工程表 4. デザイン工事看板 (各工事PR看板含む) 5. 見学会等の開催 (イベント等の実施含む) 6. 見学所 (インフォメーションセンター) の設置及び管理運営 7. パンフレット・工法説明ビデオ 8. 地域対策費等 (地域行事等の経費を含む), 9. 社会貢献

## 4. その他

平成 24 年 3 月 26 日付け技第 652 号「観光地等における工事施工中の景観配慮について (通知)」により、景観配慮型仮設物を設置する場合は、当該通知により現場環境改善費を計上するものとする。

その場合、当該通知における「イメージアップ経費」を「現場環境改善費」に読み替えて適用する。

## 第 10 章 工事の一時中止に伴う 増加費用等の積算

- ① 工事の一時中止に伴う増加費用等の積算について…………… I-10-①- 1





## 第 10 章 工事の一時中止に伴う増加費用等の積算

### ① 工事の一時中止に伴う増加費用等の積算について

土木請負工事を一時中止（以下「中止」という。）した場合の増加費用等の負担については、下記により積算するものとする。

#### 1. 増加費用等の考え方

##### (1) 本工事施工中に中止した場合の費用

増加費用等の適用は、発注者が工事の中止（部分中止により工期延期となった場合を含む）を指示し、それに伴う増加費用等について受注者から請求があった場合に適用する。

増加費用として積算する範囲は、工事現場の維持に要する費用、工事体制の縮小に要する費用、工事の再開準備に要する費用、中止により工期延期となる場合の費用、工期短縮を行った場合の費用とする。

##### 1) 工事現場の維持に要する費用

工事現場の維持に要する費用とは、中止期間中において工事現場を維持し又は工事の続行に備えて機械器具、労務者又は技術職員（専門職種を含む。以下同じ。）を保持するために必要とされる費用等とする。

##### 2) 工事体制の縮小に要する費用

工事体制の縮小に要する費用とは、中止時点における工事体制から中止した工事現場の維持体制にまで体制を縮小するため、不要となった機械器具、労務者又は技術職員の配置転換に要する費用等とする。

##### 3) 工事の再開準備に要する費用

工事の再開準備に要する費用とは、工事の再開予告後、工事を再開できる体制にするため、工事現場に再投入される機械器具、労務者、技術職員の転入に要する費用等とする。

##### 4) 中止により工期延期となる場合の費用

中止により工期延期となる場合の費用とは、工期延期となることにより追加で生じる社員等給与、現場事務所費用、材料の保管費用、仮設諸機材の損料等に要する費用等とする。

##### 5) 工期短縮を行った場合の費用

工期短縮を行った場合の費用とは、工期短縮の要因が発注者に起因する場合、自然条件（災害等含む）に起因する場合の工期短縮に要する費用等とする。なお、工期短縮の要因が受注者に起因する場合は増加費用を見込まないものとする。

##### (2) 契約後準備工着手前に中止した場合の費用

1) 契約後準備工着手前とは、契約締結後で、現場事務所・工事看板が未設置、材料等が未搬入の状態での測量等の準備工に着手するまでの期間をいう。

2) 発注者は、上記の期間中に、準備工又は本工事の施工に着手することが不可能と判断した場合は、工事の中止を受注者に通知する。

3) 一時中止に伴う増加費用は計上しない。

4) 受注者から、工期短縮を行った場合の費用の請求があったときは、これを増加費用として積算する範囲とする。なお、工期短縮の要因が受注者に起因する場合は増加費用を見込まないものとする。

##### (3) 準備工期間に中止した場合の費用

1) 準備工期間とは、契約締結後で現場事務所・工事看板を設置し、測量等の本工事施工前の準備期間をいう。

2) 発注者は、上記の期間中に、本体工事に着手することが不可能と判断した場合は、工事の中止を受注者に通知する。

3) 増加費用は、安全費、営繕費及び現場管理費等が想定されるので、受注者が中止期間中の工事現場の維持・管理に関する基本計画書に基づき実施した結果、必要とされた工事現場の維持等の費用の「明細書」に基づき、費用の必要性・数量など受発注者が協議して決定する。

4) 受注者から、工期短縮を行った場合の費用の請求があったときは、これを増加費用として積算する範囲とする。なお、工期短縮の要因が受注者に起因する場合は増加費用を見込まないものとする。

## 2. 増加費用等の算定

### 2-1 増加費用等の構成

中止期間中の現場維持等に要する費用は、工事原価内の間接工事費の中で計上し、一般管理費等の対象とする。

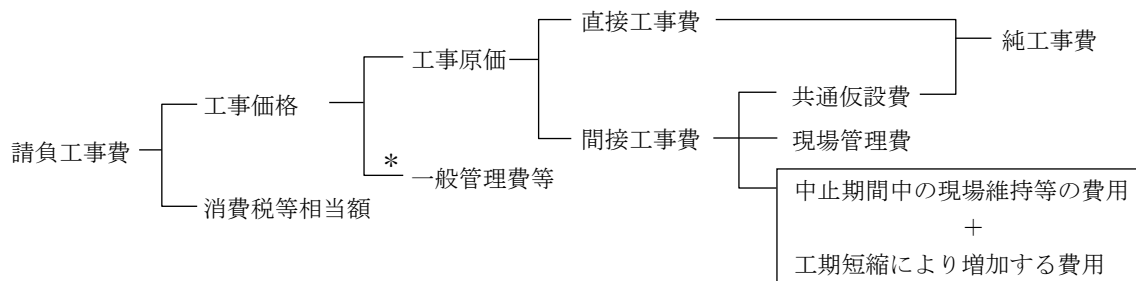

\*中止に伴う本支店における増加費用を含む

(注) 中止に伴い発注者が新たに受取り対象とした材料、直接労務及び直接経費に係る費用は、該当する工種に追加計上し、設計変更により処理するものとする。

増加費用は、原則、工事目的物又は仮設に係る工事の施工着手後を対象に算定することとし、算定方法は以下のとおりとする。ただし、中止期間3ヶ月以内は標準積算により算定し、中止期間が3ヶ月を超える場合、道路維持工事又は河川維持工事のうち経常的な工事である場合など、標準積算によりがたい場合は、受注者から増加費用に係る見積を求め、受発注者間で協議を行い増加費用を算定する。

### 2-2 中止期間中の現場維持等に要する費用

(1) 標準積算により算定する場合、中止期間中の現場維持等に要する費用として積算する内容は以下の積上げ項目及び率項目とする。

#### 1) 積上げ項目

積上げ計上する項目は、直接工事費、仮設費及び事業損失防止施設費における材料費、労務費、水道光熱電力等料金、機械経費で現場維持等に要する費用であり、下記の内容とする。

イ. 直接工事費に計上された材料（期間要素を考慮した材料）及び仮設費に計上された仮設材等の中止期間中に係る損料額及び補修費用

ロ. 直接工事費、仮設費及び事業損失防止施設費における項目で現場維持等に要する費用

#### 2) 率で計上する項目

中止に伴い増加する費用の内、現場経費で算定する内容は下記のとおりとする。

##### イ. 運搬費の増加費用

現場搬入済みの建設機械（質量 20 t 以上の建設機械含む）の工事現場外への搬出又は工事現場への再搬入に要する費用及び大型機械類等の現場内小運搬。

##### ロ. 安全費の増加費用

工事現場の維持に要する費用

（保安施設、保安要員の費用及び火薬庫、火工品庫の保安管理に要する費用）

##### ハ. 役務費の増加費用

仮設費に係る土地の借り上げ等に要する費用、電力及び用水等の基本料金

##### ニ. 営繕費の増加費用

現場事務所、労働者宿舍、監督員詰所及び火薬庫等の営繕損料に要する費用

##### ホ. 現場管理費の増加費用

- ・ 現場維持のために現場へ常駐する社員等従業員給料手当及び労務管理費等に要する費用
- ・ 工事体制縮小のための労務者又は技術職員の配置転換に要する費用
- ・ 工事再開のための労務者又は技術職員の転入に要する費用
- ・ 工期延期となることにより追加で生じる社員等従業員給料手当

## (2) 算定方法

中止に伴う現場維持等に要する費用の算定は、下記の式により算出する。(SSMN8600)

$$G = dg \times J + \alpha$$

ただし、

G : 中止期間中の現場維持等の費用 (単位 円 1, 000 円未満切り捨て)

dg : 中止に係る現場経費率 (% 小数第 4 位四捨五入 3 位止め)

(前記 2-2 (1) 2) に示す率項目)

J : 対象額 (中止時点の契約上の現場管理費対象純工事費) (単位 円 1, 000 円未満切り捨て)

$\alpha$  : 積上げ費用 (単位 円 1, 000 円未満切り捨て)

(前記 2-2 (1) 1) に示す積上げ項目)

## 1) 中止に伴い増加する現場経費率

$$dg = \left[ A \left\{ \left( \frac{J}{a \times J^{b+N}} \right)^B - \left( \frac{J}{a \times J^b} \right)^B \right\} \right] + \frac{(N \times R \times 100)}{J}$$

ただし、

dg : 一時中止に伴い増加する現場経費率 (% 小数第 4 位四捨五入 3 位止め)

(前記 2-2 (1) 2) に示す率項目)

J : 対象額 (一時中止時点の契約上の現場管理費対象純工事費) (単位 円 1, 000 円未満切り捨て)

N : 中止日数 (日)

ただし、部分中止の場合は、部分中止に伴う工期延期日数。

R : 公共工事設計労務単価 (土木一般世話役)

A, B, a, b : 各工種毎に決まる係数 (別表-1)

別表-1

工種区分	係数 A			係数 B	係数 a	係数 b	
	地方部（一般交通等の影響なし）	地方部（一般交通等影響有） 離島	市街地（D I D地区・準ずる地区）				
河川工事	739.2	781.0	807.6	-0.2636	0.3687	0.3311	
河川・道路構造物工事	180.4	190.6	197.2	-0.1562	0.8251	0.3075	
海岸工事	105.5	111.4	115.2	-0.1120	1.6285	0.2498	
道路改良工事	339.5	358.7	370.9	-0.1935	0.4461	0.3348	
鋼橋架設工事	550.3	581.5	601.3	-0.2612	0.0717	0.4607	
P C橋工事	476.3	503.2	520.4	-0.2330	0.8742	0.3058	
橋梁保全工事	180.4	190.6	197.2	-0.1562	0.8251	0.3075	
舗装工事	453.4	479.0	495.4	-0.2108	0.0761	0.4226	
共同溝等工事	(1)	209.6	221.5	229.1	-0.1448	0.1529	0.4058
	(2)	154.8	163.6	169.1	-0.1153	0.3726	0.3559
トンネル工事	293.8	310.3	321.0	-0.1718	0.0973	0.4252	
砂防・地すべり等工事	151.0	159.5	164.9	-0.1379	0.4267	0.3357	
道路維持工事	96.0	101.4	104.9	-0.0926	0.1699	0.3933	
河川維持工事	439.2	464.0	479.9	-0.2138	0.0144	0.5544	
下水道工事	(1)	437.5	462.4	478.1	-0.2054	0.0812	0.4356
	(2)	135.2	142.9	147.8	-0.1089	0.2598	0.3771
	(3)	106.4	112.6	116.3	-0.1078	0.5988	0.3258
公園工事	244.3	258.1	267.0	-0.1733	0.2026	0.3740	
コンクリートダム工事	351.8	371.8	384.5	-0.1793	11.6225	0.1998	
フィルダム工事	508.1	536.9	555.1	-0.2055	0.0617	0.4440	
電線共同溝工事	256.9	271.4	280.8	-0.1615	8.1264	0.1740	

(注) 1. 係数Aの区分は以下のとおりとする。

市街地（D I D地区・準ずる地区）

施工地域が人口集中地区（D I D地区）及びこれに準ずる地区をいう。

D I D地区とは、総務省統計局国勢調査による地域別人口密度が4,000人/km<sup>2</sup>以上でその全体が5,000人以上となっている地域をいう。（松江市、出雲市、益田市、浜田市、安来市の一部）

地方部

施工地域が上記以外の地区をいう。

なお、一般交通等影響有とは以下の場合をいう。

- ① 施工場所において、一般交通の影響を受ける場合
- ② 施工場所において、地下埋設物件の影響を受ける場合
- ③ 施工場所において、50m以内に人家等が連なっている場合

### 3. 増加費用の構成費目

増加費用の構成費目は、次のとおりとする。

中止指示時点における当該工事の設計書について、以下「元設計」という。

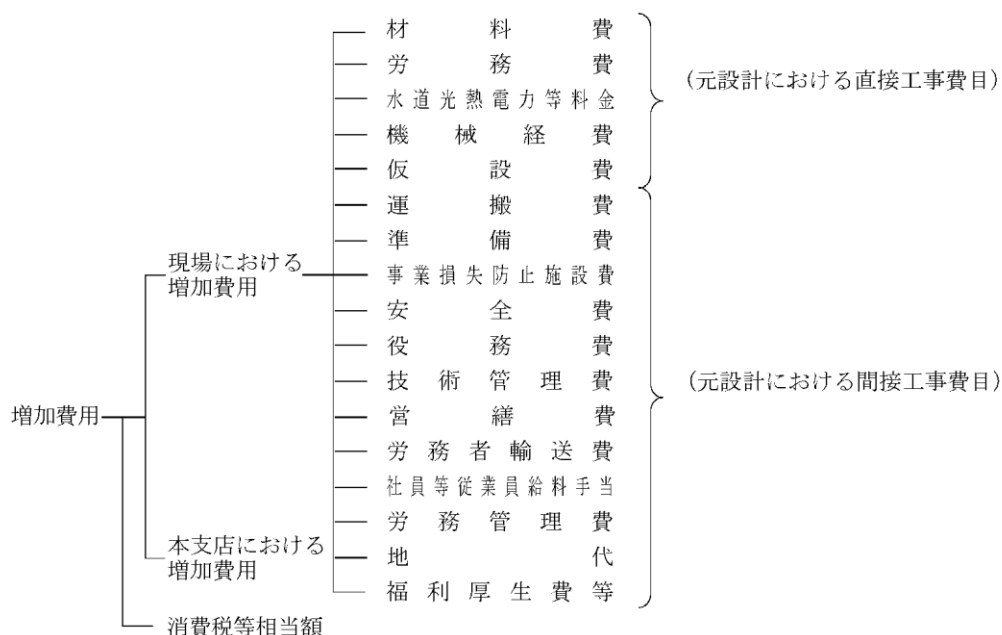

### 4. 増加費用の費用と内容

増加費用の費目に係る積算の内容は次のとおりとする。

#### (1) 現場における増加費用

##### イ 材料費

##### ① 材料の保管費用

工事を中止したために、元設計の直接工事費に計上されている現場搬入済の材料を、発注者が倉庫等（受注者が工事現場に設置したものを除く。）へ保管する必要があると認めた場合の倉庫保管料及び入出庫手数料

##### ② 他の工事現場へ転用する材料の運搬費

工事を中止したために、元設計の直接工事費に計上されている現場搬入済の材料を、発注者が他の工事現場等に転用する必要があると認めた場合の当該材料の運搬費

##### ③ 直接工事費に計上された材料の損料等

元設計において期間要素を考慮して計上されている材料等の中止期間に係る損料額及び補修費用

##### ロ 労務費

##### ① 工事現場の維持等に必要なる労務費

中止後の労務費は、原則として計上しない。

ただし、トンネル、潜函等の特殊な工事において必要な作業員を確保しておくべき特別な事情があるため、受発注者協議により工事現場に労務者を常駐させた場合にはその費用

##### ② 他職種に転用した場合の労務費差額

工事現場の保安等のために、受発注者協議により工事現場に常駐させた、トンネル・潜函工などの特殊技能労働者が職種外の普通作業等に従事した場合における本来の職種と、従事した職種の発注者の設計上の単価差額の費用

##### ハ 水道光熱電力等料金

工事現場に設置済の施設を工事現場の維持のため、発注者が指示し、あるいは受発注者協議により中止期間中稼動（維持）させるために要する水道光熱電力等に要する費用

##### ニ 機械経費

##### ① 工事現場に存置する機械の費用

現場搬入済の機械のうち元設計に個別計上されている機械と同等と認められるものに関する次の費用

① 工事現場の維持のため存置することが必要であること、又は搬出費及び再搬入費（組立て、解体費を含む。）が存置する費用を上回ること等により、発注者が工事現場に存置することを認めた機械等の現場存置費用（組立て、解体費、管理費を含む。）

② 発注者が工事現場の維持等のため必要があると認めて指示した機械の運転費用

##### ホ 仮設費

## ① 仮設諸機材の損料

現場搬入済の仮設材料、設備等のうち、元設計において期間要素を考慮して計上されているものと同等と認められる仮設諸機材の中止期間に係る損料及び維持補修の増加費用

## ② 新たに必要となった工事現場の維持等に要する費用

元設計には計上されていないが、中止に伴う工事現場の維持等の必要上、発注者が新たに指示しあるいは受発注者の協議により発注者が必要と認めた仮設等に要する費用（補助労力を含む。）

## ③ 工期延期となることにより追加で生じる仮設諸機材の損料等に要する費用

## へ 運搬費

## ① 工事現場外への搬出又は工事現場への再搬入に要する費用

中止時点で現場搬入済の機械器具類及び仮設材等のうち発注者が元設計に計上されたものと同等と認められたものを一定の範囲の工事現場外に搬出し又は一定の範囲から工事現場に再搬入する費用

## ② 大型機械類等の現場内運搬

元設計に計上した機械類、資材等のうち、工事が中止されたために、新たに工事現場内を移動させることを発注者が指示しあるいは受発注者協議により発注者が必要と認めた大型の機械、材料、仮設物等の運搬費用

## ト 準備費

別費目で積算している現場常駐の従業員又は労務者をもって充てる通常の準備作業を超える工事現場の跡かたづけ、再開準備のための諸準備・測量等で、発注者が指示しあるいは受発注者協議により発注者が必要と認められたものに係る準備費用

## チ 事業損失防止施設費

仮設費に準じて積算した費用

## リ 安全費

## ① 既存の安全設備に係る費用

中止以前に工事現場に設置済の安全設備等のうち、原則として元設計において期間要素を考慮して計上されているものと同等と認められる、安全設備等の中止期間に係る損料及び維持補修の費用

## ② 新たな工事現場の維持等に要する安全費

元設計には計上されていないが、中止に伴い、工事現場の安全を確保するため、発注者が新たに指示しあるいは受発注者協議により発注者が必要と認めた安全管理に要する費用（保安要員費を含む。）

## ヌ 役務費

## ① プラント敷地、材料置場等の敷地の借上げ料

元設計において期間要素を考慮して計上されているものと同等と認められるプラント敷地及び材料置場等の敷地の中止期間に係る借上げ、解約などに要した増加費用

## ② 電力水道等の基本料

元設計において期間要素を考慮して計上されているものと同等と認められる電力・用水設備等に係る中止期間中の基本料

## ル 技術管理費

原則として増加費用は計上しないものとする。

ただし、現場搬入済の調査・試験用の機器、技術者等で元設計において期間要素を考慮して計上されているものと同等と認められるものがある場合には、仮設費に準じて積算した費用

## ヲ 営繕費

中止以前に工事現場に設置済みの営繕施設のうち元設計において期間要素を考慮して計上されたものと同等と認められる営繕施設の中止期間に係る維持費、補修費及び損料額又は営繕費、労務者輸送費を一体化して直接工事費等に対する割掛率で計上している工事における中止期間中の維持費、補修費、損料額及び労務者輸送に要する費用

## ワ 労務者輸送費

元設計が、営繕費、労務者輸送費を区分して積算している場合において受発注者協議により工事現場に常駐する労務者及び近傍の工事現場等に転用させると認められた労務者を一括通勤させる場合の通勤費用

## カ 社員等従業員給料手当

中止期間中等の工事現場の維持等のために、受発注者協議により定めた次の費用

## ① 元請・下請会社の現場常駐の従業員（機械、電気設備の保安に係るものを含む。）に支給する給料手当の費用

## ② 中止時点で現場に常駐していた従業員を工事現場の維持体制に縮小するまでの間に従業員に支給する給料手当の費用

## ③ 工事現場の維持体制から再開する体制に移行するまでの間、工事現場に常駐する従業員に支給する給料手当の費用

## ④ 工期延期となることにより追加で生じる従業員に支給する給料手当の費用

## コ 労務管理費

## ① 他の工事現場へ転出入する労務者の転出入に要する費用

中止によって遊休となった労務者のうち、当該工事現場に専断的に雇用された労務者（通勤者も含む。）を一定の範囲に転出又は一定の範囲から復帰のため転入するのに必要な旅費及び日当等の費用。なお、専断的

に雇用されていた者とは元請会社直庸又は専属下請会社が直接賃金を支給しており、かつ当該工事現場に相当長期間の契約で常駐的に雇用されていることが賃金台帳等で確認できるような者（以下「専従的労務者」という。）（通勤者も含む。）とする。

② 解雇・休業手当を払う場合の費用

受発注者協議により適当な転入工事現場を確保することができないと認めた専従的労務者を解雇・休業するために必要な費用

タ 地代

現場管理費の内、営繕費に係る敷地の借上げに要する費用等として現場管理費率の中に計上されている地代  
の中止期間の費用

レ 福利厚生費等

現場管理費の内、現場従業員に係る退職金・法定福利費・福利厚生費・通信交通費として現場管理費率の中  
に計上されている費用の中止期間中の費用

(2) 本支店における増加費用

中止に係る工事現場の維持等のために必要な受注者の本支店における費用

(3) 消費税相当額

現場及び本支店における増加費用に係る消費税に相当する費用





## 第 11 章 施工箇所が点在する工 事の積算

①	施工箇所が点在する工事の積算について……………	I-11-①- 1
---	-------------------------	-----------



# 第 11 章 施工箇所が点在する工事の積算

## ① 施工箇所が点在する工事の積算について

施工箇所が点在する工事については、建設機械を複数箇所に運搬する費用や複数箇所の交通規制等がそれぞれの箇所で発生するなど、積算額と実際かかる費用に乖離があるため、共通仮設費、現場管理費を箇所ごとに算出する積算とする。

### 1. 対象工事

施工箇所が複数あり、施工箇所が 1 km 程度を超えて点在する工事を対象とする。

なお、道路付属物（防護柵、道路標識、視線誘導標、区画線、道路照明施設等）の維持管理工事は除く。

ただし、これによりがたい場合は個別に考慮できる。

### 2. 工事箇所の設定方法及び積算方法

- (1) 主たる工種区分は、工事全体で判断する。（地区毎に主たる工種区分を設定しない。）
- (2) 直接工事費の施工規模等の入力条件は、施工箇所毎の数量から選択する。
- (3) 材料費等単価の地区設定は、地区毎に設定する。
- (4) 共通仮設費及び現場管理費については、地区毎に算出した合計額とする。
- (5) 共通仮設費率及び現場環境改善費率、現場管理費率の補正については、地区毎に設定する。積上げ項目のうち、地区毎に分割できない場合は、直接工事費の最も大きい地区に計上する。
- (6) 一般管理費等については、地区毎に分けない積算と同様とする。

なお、一般管理費算出時の、共通仮設費率及び現場管理費率にかかる、施工地域を考慮した補正は、施工規模の大きい地区の設計書で設定した係数によるものとする。

	<地区毎に分けない積算>	<地区毎の積算>			<施工箇所所在用積算>		
		地区 1	地区 2	地区 3			
直接工事費	①A (②A+③A+④A)	②A	③A	④A	②A	③A	④A
共通仮設費	⑤B	⑥B	⑦B	⑧B	⑥B	⑦B	⑧B
現場管理費	⑨C	⑩C	⑪C	⑫C	⑩C	⑪C	⑫C
一般管理費等	⑬D	⑭D	⑮D	⑯D	⑬D		
共通仮設費の算定	⑤B：①Aを対象額で算出	⑥B：②Aを対象額で算出 ⑦B：③Aを対象額で算出 ⑧B：④Aを対象額で算出	⑥B+⑦B+⑧Bとする				
現場管理費の算定	⑨C：(①A+⑤B)を対象額で算出	⑩C：(②A+⑥B)を対象額で算出 ⑪C：(③A+⑦B)を対象額で算出 ⑫C：(④A+⑧B)を対象額で算出	⑩C+⑪C+⑫Cとする				
一般管理費等の算定	⑬D：(①A+⑤B+⑨C)を対象額で算出	⑭D：(②A+⑥B+⑩C)を対象額に算出 ⑮D：(③A+⑦B+⑪C)を対象額に算出 ⑯D：(④A+⑧B+⑫C)を対象額に算出	⑬D：(①A+⑤B+⑨C)を対象額で算出				

図 2. 1 施工箇所が点在する場合の積算イメージ

平成 30 年度建設工事積算基準

	＜通常の変更積算＞		＜施工箇所所在用変更積算＞				
	新規箇所（A）が追加となった場合		新規箇所（A：地区4）が追加になった場合				
			地区1	地区2	地区3	地区4	
直接工事費	①A' (②A'+③A'+④A') + A		②A'	③A'	④A'	A	
	+		+				
共通仮設費	⑤B'		⑥B'	⑦B'	⑧B'	B	
	+		+				
現場管理費	⑨C'		⑩C'	⑪C'	⑫C'	C	
	+		+				
一般管理費等	⑬D'		⑬D'				
共通仮設費の算定	⑤B' : ①A' を対象額で算出		⑥B' : ②A' を対象額で算出 ⑦B' : ③A' を対象額で算出 ⑧B' : ④A' を対象額で算出 B : A を対象額で算出 ⑥B' + ⑦B' + ⑧B' + B とする				
現場管理費の算定	⑨C' : (①A' + ⑤B') を対象額で算出		⑩C' : (②A' + ⑥B') を対象額で算出 ⑪C' : (③A' + ⑦B') を対象額で算出 ⑫C' : (④A' + ⑧B') を対象額で算出 C : (A + B) を対象額で算出 ⑩C' + ⑪C' + ⑫C' + C とする				
一般管理費等の算定	⑬D' : (①A' + ⑤B' + ⑨C') を対象額で算出		⑬D' : (①A' + ⑤B' + ⑨C') を対象額で算出				

図 2. 2 施工箇所が点在する場合の変更積算イメージ

※積算のイメージ

(A地区直接工事費×間接費率)  
+ (B地区直接工事費×間接費率)  
+ (C地区直接工事費×間接費率)

※一般管理費等は通常どおり

## 第 12 章 1 日未満で完了する作 業の積算

①	1 日未満で完了する作業の積算	I-12-①- 1
---	-----------------	-----------



## 第 12 章 1 日未満で完了する作業の積算

### ① 1 日未満で完了する作業の積算

#### 1. 適用条件

本基準は、変更積算にのみ適用する。

施工実施にあたり、1 日未満で完了する作業量の作業が見込まれ、施工パッケージ型積算基準と乖離が認められる場合に本基準を用いて積算するものとする。

本基準の採用にあたっては、契約期間内に受注者から当該積算の適用についての請求があった場合に、受発注者間の協議において、作業内容が当該積算基準に該当すると認められる場合に適用する。

同一作業員の作業が他工種・細別の作業と組合せて 1 日作業となる場合には、当該積算は適用しない。

#### 2. 適用範囲

1 日未満で完了する作業の積算は、表に記載の施工パッケージを使用して積算する工事に限って適用するものとする。

編・章	工種	施工パッケージ	単位	作業日当り標準作業量	摘要
第Ⅱ編 共通工 第 1 章 土工	床掘り	床掘り	m3	32	・床掘りは、条件区分で、施工方法が「上記以外（小規模）」の場合に限って適用する。
		舗装版破碎積込（小規模土工）	m2	23	
	埋戻し	埋戻し	m3	40	・埋戻しは、条件区分で、施工方法が「上記以外（小規模）」の場合に限って適用する。 ・埋戻し、タンパ締固めに係る作業を一連の作業として判定する。
		タンパ締固め	m3	36	
第 2 章 共通工	法面整形工	法面整形	m2	I-14-①による	
	基礎・裏込 砕石工、 基礎・裏込 栗石工	基礎砕石	m2	155	・基礎砕石、裏込砕石、基礎栗石、裏込栗石に係る作業を一連の作業として判定する。
		裏込砕石	m3	38	
		基礎栗石	m2	敷均し：161 敷並べ：100	
		裏込栗石	m3	かき込み：31 築立て：10	
	排水構造物 工	ヒューム管（B形管）	m	I-14-①による	・ヒューム管（B型管）、ボックスカルバート、暗渠排水管、フィルター材、管（函）渠型側溝（製品長 2m/個）、プレキャスト集水柵、鉄筋コンクリート台付管、プレキャスト L 型側溝（製品長 0.6m/個）、プレキャストマンホール、PC 管、コルゲートパイプ、コルゲートフリュームに係る作業を一連の作業として判定する。
		ボックスカルバート	m	I-14-①による	
		暗渠排水管	m	I-14-①による	
		フィルター材	m3	36	
		管（函）渠型側溝（製品長 2m/個）	m	I-14-①による	
プレキャスト集水柵		基	I-14-①による		
プレキャスト集水柵（材料費）		基	-		
鉄筋コンクリート台付管	m	I-14-①による			

平成 30 年度建設工事積算基準

編・章	工種	施工パッケージ	単位	作業日当り 標準作業量	摘要
第 2 章 共通工	排水構造物 工	プレキャスト L 型側溝 (製品長 0.6m/個)	m	L 型側溝単体：33 L 型側溝＋ 基礎砕石：29	・石積取壊し（人力），コンクリートはつり，積込（コンクリート殻）に係る作業を一連の作業として判定する。
		プレキャストマンホール	基	2,000kg/基以下：4 2,000kg/基を超え 4,000kg/基以下：3	
		P C 管	m	I-14-①による	
		コルゲートパイプ	m	I-14-①による	
		コルゲートフリューム	m	I-14-①による	
	構造物とりこ わし工	石積取壊し（人力）	m2	I-14-①による	
		コンクリートはつり	m2	3cm 以下：21 3cm を超え 6cm 以下：13	
		積込（コンクリート殻）	m3	260	
殻運搬	殻運搬	m3	I-14-①による		
第 4 章 コンク リート 工	コンクリート 工	コンクリート	m3	I-14-①による	・コンクリート，モルタル練に係る作業を一連の作業として判定する。
		モルタル練	m3	I-14-①による	
	型枠工	型枠	m2	I-14-①による	・型枠，化粧型枠に係る作業を一連の作業として判定する。
		化粧型枠	m2	-	
		化粧型枠（材料費）	m2	-	
撤去しない埋設型枠 （材料費）	m2	-			
第Ⅲ編 河川 第 2 章 河川維 持工	堤防除草工	除草	m2	I-14-①による	・除草，集草，梱包，積込・荷卸，運搬（堤防除草），除草，集草（人力），梱包，積込・荷卸（総合），除草，集草（機械），梱包，積込・荷卸（総合）に係る作業を一連の作業として判定する。
		集草	m2	I-14-①による	
		梱包	m2	12,500	
		積込・荷卸	m2	I-14-①による	
		運搬（堤防除草）	m2	I-14-①による	
		除草，集草（人力），梱包，積込・荷卸（総合）	m2	I-14-①による	
	除草，集草（機械），梱包，積込・荷卸（総合）	m2	I-14-①による		
	堤防天端 補修工	不陸整正・締固め	m2	不陸整正・補修材 敷均し・締固め：690 不陸整正・締固め ：1,340	
堤防芝養生工	抜根	m2	I-14-①による	・抜根，施肥に係る作業を一連の作業として判定する。	
	施肥	m2	13,600		
第Ⅲ編 河川 第 2 章 河川維 持工	伐木除根工	伐木・伐竹（伐木除根）	m2	I-14-①による	・伐木・伐竹（伐木除根），除根（伐木除根），整地（伐木除根），集積（人力施工）（伐木除根），積込（人力施工）（伐木除根），運搬（伐木除根），伐木・伐竹（複合）に係る作業を一連の作業として判定する。
		除根（伐木除根）	m2	1,160	
		整地（伐木除根）	m2	880	
		集積積込み（機械施工） （伐木除根）	m2	除根有：720 除根無：940	
		集積（人力施工） （伐木除根）	m2	1,180	



平成 30 年度建設工事積算基準

編・章	工種	施工パッケージ	単位	作業日当り 標準作業量	摘要
第 2 章 河川維持工	伐木除根工	積込（人力施工） （伐木除根）	m2	21,300	
		運搬（伐木除根）	m2	I-14-①による	
		伐木・伐竹（複合）	m2	I-14-①による	
	塵芥処理工	散在塵芥収集	m2	I-14-①による	・散在塵芥収集，堆積塵芥収集（機械処理），堆積塵芥収集（人力処理）に係る作業を一連の作業として判定する。
		堆積塵芥収集（機械処理）	m3	I-14-①による	
		堆積塵芥収集（人力処理）	m3	I-14-①による	
	機械土工 （河床等掘削）	河床等掘削	m3	147	
		軟弱土等運搬	m3	I-14-①による	
	巨石積（張） 工	巨石張（練）	m2	25	・巨石張（練），巨石張（空），巨石積（練）に係る作業を一連の作業として判定する。
		巨石張（空）	m2	27	
		巨石積（練）	m2	30	
		巨石（材料費）	m2	-	
		巨石採取	個	38	
	木杭打工	木杭打	本	58	
	護岸基礎 ブロック工	プレキャスト基礎	m	I-14-①による	・プレキャスト基礎，中詰コンクリート打設に係る作業を一連の作業として判定する。
		プレキャスト基礎 （材料費）	m	-	
		中詰コンクリート （材料費）	m	-	
		中詰コンクリート打設	m3	17	
	かごマット工 （スロープ型）	かごマット設置 （スロープ型）	m2	I-14-①による	
	野芝種子 吹付工	野芝種子吹付	m2	1,429	・野芝種子吹付，被覆シート張，養生（散水養生）に係る作業を一連の作業として判定する。
		被覆シート張	m2	1,429	
		養生（散水養生）	m2	1,667	
	袋詰玉石工	袋詰玉石	袋	I-14-①による	
	笠コンクリート ブロック据 付工	笠コンクリートブロック	m	I-14-①による	
		笠コンクリートブロック （材料費）	m	-	
	グラウトホー ル工	グラウトホール	組	5	
		グラウト管（材料費）	組	-	
光ケーブル配 管工	掘削（光ケーブル配管）	m3	28	・配管設置（埋設部），配管設置（露出部），ハンドホールに係る作業を一連の作業として判定する。	
	埋戻し・締固め	m3	13		
	敷砂，保護砂（材料費）	m3	-		
	配管設置（埋設部）	m	96		
	配管設置（露出部）	m	121		
	配管支持金具（材料費）	個	-		
	プルボックス（材料費）	個	-		
	可とう電線管（材料費）	m	-		
	伸縮継手（材料費）	個	-		
ノーマルバンド （材料費）	個	-			

平成 30 年度建設工事積算基準

編・章	工種	施工パッケージ	単位	作業日当り 標準作業量	摘要	
第 2 章 河川維持工	光ケーブル配管工	多孔保護管（材料費）	m	-		
		ハンドホール	個	1		
第IV編 道路 第 1 章 舗装工	路盤工	不陸整正	m <sup>2</sup>	1,580	・不陸整正，下層路盤（車道・路肩部），上層路盤（車道・路肩部）（条件区分で，材料が「粒度調整砕石」に限る。）に係る作業を一連の作業として判定する。 ※上層路盤（車道・路肩部）（条件区分で，材料が「瀝青安定処理」に限る。）については，アスファルト舗装工の適用による。	
		下層路盤（車道・路肩部）	m <sup>2</sup>	1,110		
		上層路盤（車道・路肩部）	m <sup>2</sup>	I-14-①による		
		下層路盤（歩道部）	m <sup>2</sup>	268		
		上層路盤（歩道部）	m <sup>2</sup>	268		
		アスファルト舗装工	基層（車道・路肩部）	m <sup>2</sup>		I-14-①による
	中間層（車道・路肩部）	m <sup>2</sup>	I-14-①による			
	表層（車道・路肩部）	m <sup>2</sup>	I-14-①による			
	基層（歩道部）	m <sup>2</sup>	I-14-①による	・基層（歩道部），中間層（歩道部），表層（歩道部）に係る作業を一連の作業として判定する。		
	中間層（歩道部）	m <sup>2</sup>	I-14-①による			
	表層（歩道部）	m <sup>2</sup>	I-14-①による			
	アスカーブ	m	260			
	第 2 章 付属施設	立入り防止柵工	基礎ブロック（立入り防止柵）	個	22	・基礎ブロック（立入り防止柵），金網（フェンス）・支柱（立入り防止柵），支柱に係る作業を一連の作業として判定する。
			金網（フェンス）・支柱（立入り防止柵）	m	30	
支柱			本	74		
支柱（材料費）			本	-		
車止めポスト設置工		車止めポスト	本	5		
道路付属物設置工	距離標	本	I-14-①による			
第 3 章 道路 維持 修繕工	路面切削工	路面切削	m <sup>2</sup>	I-14-①による		
		殻運搬（路面切削）	m <sup>3</sup>	I-14-①による		
	舗装版破碎工	舗装版破碎	m <sup>2</sup>	I-14-①による		
	舗装版切断工	舗装版切断	m	I-14-①による		
	舗装版クラック補修工	クラック補修	m	620	・クラック補修，クラック防止シート張に係る作業を一連の作業として判定する。	
		注入材（材料費）	m	-		
		クラック防止シート張	m	930		
クラック防止シート（材料費）		m	-			

平成 30 年度建設工事積算基準

編・章	工種	施工パッケージ	単位	作業日当り 標準作業量	摘要
第 3 章 道路 維持 修繕工	道路付属 構造物塗替工	素地調整	m2	I-14-①による	・素地調整，付属構造 物塗替に係る作業を一 連の作業として判定す る。
		付属構造物塗替	m2	ポール類：89 防護柵類・ 落石防止柵類： 121	
	張紙防止塗装工	張紙防止塗装	m2	ケレン作業：14 張紙防止塗装 (1層当り)：32	
		張紙防止塗装 (材料費)	m2	-	
	橋梁地覆補修工	とりこわし	m3	1.4	
		鉄筋	t	0.36	
		コンクリート	m3	0.76	
	橋梁補修工 (現場溶接鋼桁補強工)	現場溶接鋼桁補強	m	14	
	落橋防止装置工	コンクリート削孔 (電動式コアボーリング マシン)	孔	I-14-①による	・コンクリート削孔(電 動式コアボーリングマ シン)又は(電動ハン マドリル)もしくは(さ く岩機[ハンドドリル 空圧式])，アンカー， 充填補修に係る作業を 一連の作業として判定 する。
		コンクリート削孔 (電動ハンマドリル)	孔	84	
		コンクリート削孔 (さく岩機[ハンドドリル 空圧式])	孔	200 超え 500 以下：48 500 超え 800 以下：38	
		アンカー	本	I-14-①による	
		アンカー材(材料費)	本	-	
		注入材(材料費)	本	-	
		充填補修	孔	92	
		補修材(材料費)	孔	-	
		道路除草工	除草	m2	
	集草		m2	2,760	
	積込運搬		m2	I-14-①による	
	機械除草(肩掛式)・ 集草・積込運搬		m2	I-14-①による	
	機械除草(肩掛式)・集草		m2	1,240	
	機械除草(ハンドガイ ド式)・集草・積込運搬		m2	I-14-①による	
	機械除草(ハンドガイ ド式)・集草		m2	1,902	
路面清掃工 (人力清掃工)	路面清掃(路肩部・人力)	km	I-14-①による	・路面清掃(路肩部・ 人力)，路面清掃(歩道 部・人力)に係る作業 を一連の作業として判 定する。	
	路面清掃(歩道部・人力)	m2	I-14-①による		
視線誘導標清掃工	視線誘導標清掃	本	支柱付：189 ガードレール用 及び頭部のみ：286		

平成 30 年度建設工事積算基準

編・章	工種	施工パッケージ	単位	作業日当り 標準作業量	摘要	
第 3 章 道路 維持 修繕工	側溝清掃工 (人力清掃工)	側溝清掃 (人力清掃工)	m	I-14-①による		
	集水桝清掃工 (人力清掃工)	桝清掃 (人力清掃工)	箇所	I-14-①による		
	トンネル 漏水対策工	面導水	面導水	m <sup>2</sup>	34	・面導水, 線導水に係る作業を一連の作業として判定する。
		面導水 (材料費)	面導水 (材料費)	m <sup>2</sup>	-	
		線導水	線導水	m	10	
		線導水 (材料費)	線導水 (材料費)	m	-	
	沓座拡幅工	チップング (厚 1~2cm)	チップング (厚 1~2cm)	m <sup>2</sup>	13	・チップング (厚 1~2cm), アンカーボルト挿入, 及び落橋防止装置工のうちコンクリート削孔 (電動式コアボーリングマシン), コンクリート削孔 (電動ハンマドリル), コンクリート削孔 (さく岩機 [ハンドドリル空圧式]) に係る作業を一連の作業として判定する。
		アンカーボルト 挿入	アンカーボルト 挿入	本	333	
		アンカーボルト (材料費)	アンカーボルト (材料費)	本	-	
		注入材 (材料費)	注入材 (材料費)	本	-	
	桁連結工	桁連結装置 (材料費)	桁連結装置 (材料費)	t	-	・芯出し素地調整, 現場孔明, 連結板取付, 現場溶接, ボルト締めに係る作業を一連の作業として判定する。
		芯出し素地調整	芯出し素地調整	m <sup>2</sup>	10	
		現場孔明	現場孔明	本	10 本以上/箇所: 80 作業性の悪い箇所等: 40	
		連結板取付	連結板取付	箇所	10	
		現場溶接	現場溶接	m	5.6	
ボルト締め		ボルト締め	本	10 本以上/箇所: 200 作業性の悪い箇所等: 100		
路肩整正 (人力による土はね)	路肩整正 (人力による土はね)	路肩整正 (人力による土はね)	m <sup>2</sup>	37		
防護柵復旧工	ガードレール復旧	ガードレール復旧	m	コンクリート, 土中 建込用支柱及びレール: 3.6 レールのみ: 5.0	・ガードレール復旧, ガードパイプ復旧に係る作業を一連の作業として判定する。	
	ガードパイプ復旧	ガードパイプ復旧	m	コンクリート, 土中 建込用支柱及びパイプ: 4.9 パイプのみ: 6.8		

### 3. 判定方法

1日未満で完了する作業の判定は、次の方法によるものとする。

(1) 施工パッケージが1つ、かつ条件区分が1つの場合の判定方法

$x/D < 1$  の場合に1日未満で完了する作業とする。

$x$  : 作業量

$D$  : 作業日当り標準作業量

(2) 複数の施工パッケージもしくは条件区分を一連の作業として判定する場合の判定方法

$\sum (x_i/D_i) < 1$  の場合に1日未満で完了する作業とする。

$x_i$  : 各施工パッケージにおける各条件区分の作業量

$D_i$  : 各施工パッケージにおける各条件区分の作業日当り標準作業量

(3) 判定に使用する作業量の考え方

- ・判定に使用する作業量は、施工パッケージ毎の作業量とする。ただし、表の摘要欄に、関連する施工パッケージを一連の作業として判定する旨の記載があるものについては、摘要欄の記載によるものとする。
- ・一つの施工パッケージで異なる条件区分の作業量がある場合には、一連の作業として判定する。
- ・判定に使用する作業量は、1箇所当りの作業量とする。
- ・施工箇所の点在範囲が1km程度を超えるなど、同一施工箇所として取り扱えないと判断する場合には、別箇所として扱うものとする。
- ・上記以外は、1工事の全作業量を1箇所当りの作業量とする。
- ・日々の作業量が受注者の責によらず制約される場合、その他の現場条件等により、上記により難しい場合は、別途考慮出来るものとする。

### 4. 積算方法

1日未満で完了する作業の積算は、以下の方法によるものとする。

(1) 施工パッケージが1つ、かつ条件区分が1つの場合の積算方法

1)  $x/D < 1/2$  の場合

機械費及び労務費は、作業量にかかわらず、作業日当り標準作業量の1/2の量を実施した場合の金額を計上する。材料費は、作業量分の金額を計上する。

2)  $1/2 \leq x/D < 1$  の場合

機械費及び労務費は、作業量にかかわらず、作業日当り標準作業量を実施した場合の金額を計上する。材料費は、作業量分の金額を計上する。

(2) 複数の施工パッケージもしくは条件区分を一連の作業として判定する場合の積算方法

$\alpha \times \sum (x_i/D_i) = 1$  となる  $\alpha$  を計算し、 $\alpha \times x_i$  をそれぞれの施工パッケージや条件区分の修正作業日当り標準作業量  $D'_i$  とする。

1)  $\sum (x_i/D_i) < 1/2$  の場合

機械費及び労務費は、作業量にかかわらず、それぞれの施工パッケージや条件区分において、修正作業日当り標準作業量  $D'_i$  の1/2の量を実施した場合の金額を計上する。材料費は、それぞれの施工パッケージや条件区分の作業量分の金額を計上する。

2)  $1/2 \leq \sum (x_i/D_i) < 1$  の場合

機械費及び労務費は、作業量にかかわらず、それぞれの施工パッケージや条件区分において、修正作業日当り標準作業量  $D'_i$  を実施した場合の金額を計上する。材料費は、それぞれの施工パッケージや条件区分の作業量分の金額を計上する。

(3) 端数処理

1) 作業日当り標準作業量  $D$  の1/2の量は、整数とし、小数第1位を四捨五入する。ただし、作業日当り標準作業量  $D$  が小数である場合は、四捨五入により、同じ桁数となるようにする。

- 2)  $\alpha$  は、小数第 2 位までとし、小数第 3 位を四捨五入する。
- 3) 修正作業日当り標準作業量  $D' i$  は、整数とし、小数第 1 位を四捨五入する。ただし、各施工パッケージにおける各条件区分の作業日当り標準作業量  $D_i$  が小数である場合は、四捨五入により、同じ桁数となるようにする。
- 4)  $D' i$  の 1/2 の量は、 $D' i$  を計算した上で、1) と同様とする。

## 5. 参考資料

### 5-1 機械費・労務費及び材料費の積算金額のイメージ

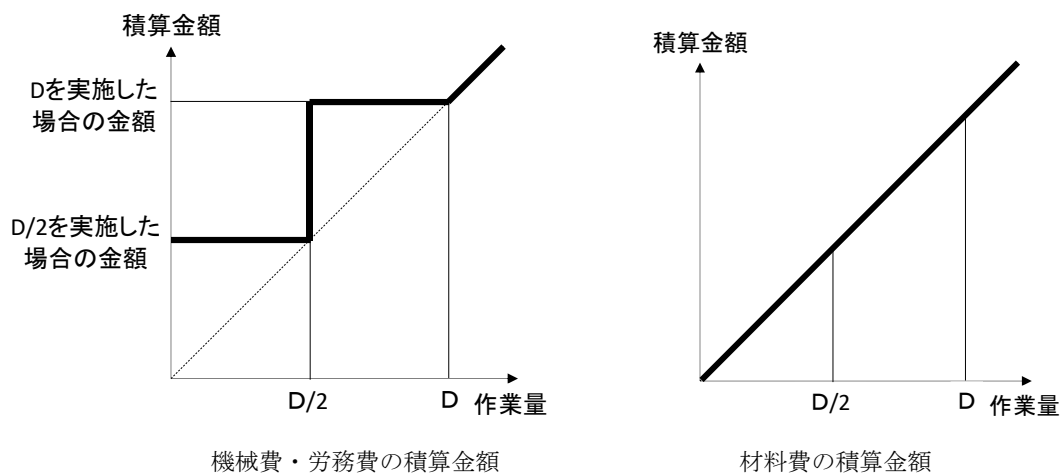

### 5-2 計算例

(1) 施工パッケージが 1 つ、かつ条件区分が 1 つの場合

	単位	設計数量	作業日当り標準作業量
施工パッケージ 1	m	$x_1=200$	$D_1=800$

1) 判定

$$x_1/D_1 = 200/800 = 0.25 < 1$$

従って、この場合は、 $x/D < 1$  なので、作業量が 1 日未満で完了する数量の作業に該当する。

2) 積算

$$x_1/D_1 < 1/2 \text{ より}$$

施工パッケージ 1 : 機械費及び労務費は、 $D_1/2 = 400$  m分の金額を計上する。

材料費は、 $x_1 = 200$  m分の金額を計上する。

(2) 複数の施工パッケージもしくは条件区分を一連の作業として判定する場合

	単位	設計数量	作業日当り標準作業量
施工パッケージ 1	m	$x_1=200$	$D_1=800$
施工パッケージ 2	m <sup>2</sup>	$x_2=100$	$D_2=300$
施工パッケージ 3	m <sup>3</sup>	$x_3= 5$	$D_3= 50$

1) 判定

$$\Sigma (x_i/D_i) = x_1/D_1 + x_2/D_2 + x_3/D_3 = 200/800 + 100/300 + 5/50 = 0.68 < 1$$

従って、この場合は、 $\Sigma (x_i/D_i) < 1$  なので、作業量が 1 日未満で完了する数量の作業に該当する。

2) 積算

$$\alpha \times \Sigma (x_i/D_i) = \alpha \times (200/800 + 100/300 + 5/50) = 1 \text{ となる } \alpha \text{ を計算する。}$$

$$\alpha = 1.463 \dots = 1.46$$

修正作業日当り標準作業量

$$\text{施工パッケージ 1 } D'_1 = \alpha \times x_1 = 1.46 \times 200 = 292$$

$$\text{施工パッケージ 2 } D'_2 = \alpha \times x_2 = 1.46 \times 100 = 146$$

$$\text{施工パッケージ 3 } D'_3 = \alpha \times x_3 = 1.46 \times 5 = 7.3 = 7$$

$$1/2 \leq \Sigma (x_i/D_i) = 0.68 < 1 \text{ より}$$

施工パッケージ 1 : 機械費及び労務費は、 $D'_1 = 292$  m分の金額を計上する。

材料費は、 $x_1 = 200$  m分の金額を計上する。

施工パッケージ 2 : 機械費及び労務費は、 $D'_2 = 146$  m<sup>2</sup>分の金額を計上する。

材料費は、 $x_2 = 100$  m<sup>2</sup>分の金額を計上する。

施工パッケージ 3 : 機械費及び労務費は、 $D'_3 = 7$  m<sup>3</sup>分の金額を計上する。

材料費は、 $x_3 = 5$  m<sup>3</sup>分の金額を計上する。





## 第 13 章 設計変更

- 1 一般事項…………… I-13-①- 1
- 2 設計変更における材料単価の取扱いについて  
…………… I-13-①- 1
- 3 設計変更の計算例…………… I-13-①- 1



# 第 13 章 設計変更

## 1 一般事項

- (1) 変更設計で数量の増減等により主たる工種が変わっても当初設計の工種とする。
- (2) 設計変更時における率計算部分の共通仮設費、現場管理費及び一般管理費等の算出は、設計変更時の当該対象額に相応する率を乗じて算出するものとする。ただし、一般管理費等に計上する契約保証費は、請負額の増減による変更は行わない。
- (3) 設計変更時における共通仮設費率の補正及び現場管理費率の補正については、工事区間の延長、工期の延長等により当初計上した補正值に増減が生じた場合、あるいは当初計上していなかったが、上記条件の変更により補正できることとなった場合は、設計変更の対象として処理するものとする。

## 2 設計変更における材料単価及び歩掛の取扱いについて

- (1) 工事増量の場合は、新単価（変更指示時点単価）により積算するものとする。  
ただし、現地の取合等の都合により増量する場合は、旧単価（当初設計時点単価）により積算するものとする。
- (2) 工事減量の場合は、その減量分に対する設計単価により積算するものとする。
- (3) 当初契約工種において、当初契約材料の規格・寸法のみが変更となった場合は旧単価（当初設計時点単価）で積算する。
- (4) 新単価（変更指示時点単価）とした場合は、材料単価、労務単価、機械損料及び歩掛の全てを新単価（変更指示時点単価）により積算するものとする。また、歩掛は新歩掛（変更指示時点歩掛）により積算するものとする。

## 3 設計変更の計算例

請負工事の設計変更は、累積算により次の方法で行うものとする。

### ・設計額

設計変更の際、元設計及び変更設計の種別、細別等の金額は全て累積算額とする。

### ・変更設計の要領

設計変更の積算は、次の方法により行う。

#### 第 1 回変更設計額

$$\text{工事価格（落札率を乗じた価格）} = \frac{\text{請負価格}}{\text{当初設計価格}} \times \text{第 1 回変更工事価格}$$

$$\text{第 1 回変更設計額} = \text{工事価格（落札率を乗じた価格）} \times (1 + \text{消費税等率})$$

#### 第 2 回変更設計額

$$\text{工事価格（落札率を乗じた価格）} = \frac{\text{第 1 回変更請負価格}}{\text{第 1 回変更設計価格}} \times \text{第 2 回変更工事価格}$$

$$\text{第 2 回変更設計額} = \text{工事価格（落札率を乗じた価格）} \times (1 + \text{消費税等率})$$

#### 第 3 回変更設計額

$$\text{工事価格（落札率を乗じた価格）} = \frac{\text{第 2 回変更請負価格}}{\text{第 2 回変更設計価格}} \times \text{第 3 回変更工事価格}$$

$$\text{第 3 回変更設計額} = \text{工事価格（落札率を乗じた価格）} \times (1 + \text{消費税等率})$$

(例) 当初設計価格 100, 000 千円 請負額 98, 000 千円

第 1 回変更積算工事価格 115, 000 千円

$$\text{工事価格 (落札率を乗じた価格)} = \frac{98,000}{100,000} \times 115,000 = 112,700 \text{ 千円}$$

$$\text{第 1 回変更設計額} = 112,700 \times (1 + 0.08) = 121,716 \text{ 千円}$$

第 2 回変更工事価格 105, 000 千円 第 1 回変更請負価格 112, 700 千円

$$\text{工事価格 (落札率を乗じた価格)} = \frac{112,700}{115,000} \times 105,000 = 102,900 \text{ 千円}$$

$$\text{第 2 回変更設計額} = 102,900 \times (1 + 0.08) = 111,132 \text{ 千円}$$

第 3 回変更工事価格 110, 000 千円 第 2 回変更請負価格 102, 900 千円

$$\text{工事価格 (落札率を乗じた価格)} = \frac{102,900}{105,000} \times 110,000 = 107,800 \text{ 千円}$$

$$\text{第 3 回変更設計額} = 107,800 \times (1 + 0.08) = 116,424 \text{ 千円}$$

(注) 1) 請負価格, 工事価格は消費税相当額は含まない。

2) 工事価格 (落札率を乗じた価格) は, 千円単位とし, 千円未満は切り捨てる。

## 第 14 章 その他

- ① 作業日当り標準作業量…………… I-14-①- 1
- ② 市場単価の 1 日当り標準施工量…………… I-14-②- 1
- ③ 工期日数及び水替日数…………… I-14-③- 1



# 第14章 その他

## ① 作業日当り標準作業量

### 1. 適用

本章に掲載した作業日当り標準作業量は、施工パッケージ型積算基準及び標準歩掛りに沿った条件、工法での設定であり、工程、作業日数等の検討のための参考として、とりまとめたものである。

設定した作業量は、あくまでも標準施工の場合であるので、当該工事の施工条件、施工方法、制約条件等十分考慮し、適用の可否を検討の上、使用されたい。

### 2. 作業日当り標準作業量

#### 1 【共通編】

1- 1	現場発生品及び支給品運搬 …… I-14-①- 5	1-30	排水構造物工（管（函）渠型側溝・溶接金網及び埋設鋼板型枠） …… I-14-①-31
1- 2	土工 …… I-14-①- 6	1-31	排水構造物工（現場打ち水路（本体）） …… I-14-①-32
1- 3	土工（ICT） …… I-14-①-15	1-32	排水構造物工（現場打ち集水桝・街渠桝（本体）） …… I-14-①-33
1- 4	床堀工 …… I-14-①-16	1-33	サンドマット工 …… I-14-①-34
1- 5	埋戻工 …… I-14-①-17	1-34	粉体噴射攪拌工（DJM工法） …… I-14-①-34
1- 6	人力運搬工 …… I-14-①-17	1-35	スラリー攪拌工 …… I-14-①-34
1- 7	安定処理工 …… I-14-①-20	1-36	高圧噴射攪拌工 …… I-14-①-35
1- 8	安定処理工（自走式土質改良工） …… I-14-①-20	1-37	ペーパードレーン工 …… I-14-①-35
1- 9	土砂運搬工（不整地運搬車による運搬） …… I-14-①-20	1-38	中層混合処理工 …… I-14-①-35
1-10	法面整形工 …… I-14-①-20	1-39	薬液注入工 …… I-14-①-36
1-11	法面整形工（ICT） …… I-14-①-20	1-40	アンカー工（ロータリーパーカッション式） …… I-14-①-37
1-12	芝付工 …… I-14-①-21	1-41	構造物とりこわし工 …… I-14-①-40
1-13	コンクリート法枠工 …… I-14-①-21	1-42	コンクリート削孔工 …… I-14-①-40
1-14	法面施肥工 …… I-14-①-21	1-43	ガス切断工 …… I-14-①-41
1-15	現場吹付法枠工 …… I-14-①-21	1-44	吸出し防止材設置工 …… I-14-①-41
1-16	吹付法面とりこわし工 …… I-14-①-21	1-45	目地・止水板設置工 …… I-14-①-41
1-17	プレキャストコンクリート板設置工 …… I-14-①-22	1-46	旧橋撤去工 …… I-14-①-42
1-18	人工張芝工 …… I-14-①-22	1-47	かご工 …… I-14-①-43
1-19	基礎・裏込砕石工，基礎・裏込栗石工 …… I-14-①-22	1-48	発泡スチロールを用いた超軽量盛土工 …… I-14-①-44
1-20	コンクリートブロック積（張）工 …… I-14-①-23	1-49	現場取卸費 …… I-14-①-44
1-21	石積（張）工 …… I-14-①-24	1-50	骨材再生工（自走式） …… I-14-①-44
1-22	平石張工 …… I-14-①-24	1-51	函渠工（1） …… I-14-①-45
1-23	場所打擁壁工（1） …… I-14-①-25	1-52	函渠工（2） …… I-14-①-45
1-24	場所打擁壁工（2） …… I-14-①-25	1-53	殻運搬 …… I-14-①-46
1-25	プレキャスト擁壁工 …… I-14-①-25	1-54	鋼管・既製コンクリート杭打工（パイルハンマ工） …… I-14-①-52
1-26	補強土壁工（帯鋼補強土壁，アンカー補強土壁） …… I-14-①-26	1-55	鋼管・既製コンクリート杭打工（中堀工） …… I-14-①-52
1-27	ジオテキスタイル工 …… I-14-①-26	1-56	鋼管・既製コンクリート杭打工（回転杭工） …… I-14-①-52
1-28	連続地中壁工（柱列式） …… I-14-①-27	1-57	鋼管ソイルセメント杭工 …… I-14-①-52
1-29	排水構造物工 …… I-14-①-27		

1-58	場所打杭工（オールケーシング工・ 全回転式オールケーシング工） ・・・・・・・・・・・・・・・・・・	I-14-①-52	1-94	敷鉄板設置・撤去工・・・・・・・・・・	I-14-①-60
1-59	場所打杭工（リバースサーキュレーション 工） ・・・・・・・・・・・・・・・・・・	I-14-①-52	1-95	防塵処理工・・・・・・・・・・・・・・・・	I-14-①-60
1-60	場所打杭工（アースオーガ工, 硬質地盤用アースオーガ工） ・・・・・・・・・・・・・・・・・・	I-14-①-52	1-96	法面工（仮設用モルタル吹付工） ・・・・・・・・・・・・・・・・・・	I-14-①-60
1-61	場所打杭工（大口径ボーリングマシン工） ・・・・・・・・・・・・・・・・・・	I-14-①-52	<b>2 【河川編】</b>		
1-62	場所打杭工（ダウンザホールハンマ工） ・・・・・・・・・・・・・・・・・・	I-14-①-52	2- 1	消波根固めブロック工・・・・・・・・	I-14-①-61
1-63	深礎工・・・・・・・・・・・・・・・・	I-14-①-53	2- 2	消波根固めブロック工（ブロック撤去工） （0.25 t 以上 35.5 t 以下）・・	I-14-①-70
1-64	ニューマチックケーソン工・・	I-14-①-53	2- 3	捨石工・・・・・・・・・・・・・・・・	I-14-①-70
1-65	基礎工（鋼管矢板基礎工）・・	I-14-①-53	2- 4	消波工・・・・・・・・・・・・・・・・	I-14-①-71
1-66	ドロップハンマ杭打工・・・・・・・・	I-14-①-54	2- 5	浚渫工（ポンプ式浚渫船）・・	I-14-①-71
1-67	木杭及び矢板打工（人力，ドロップハンマ 工） ・・・・・・・・・・・・・・・・・・	I-14-①-54	2- 6	浚渫工（バックホウ浚渫船）・・	I-14-①-71
1-68	既設コンクリート杭カットオフ工 ・・・・・・・・・・・・・・・・・・	I-14-①-54	2- 7	軟弱地盤上における柔構造樋門・樋管工 ・・・・・・・・・・・・・・・・・・	I-14-①-71
1-69	泥水運搬工・・・・・・・・・・・・・・・・	I-14-①-55	2- 8	堤防除草工・・・・・・・・・・・・・・・・	I-14-①-72
1-70	コンクリート工・・・・・・・・・・	I-14-①-55	2- 9	堤防天端補修工・・・・・・・・・・	I-14-①-76
1-71	型枠工・・・・・・・・・・・・・・・・	I-14-①-55	2-10	堤防芝養生工・・・・・・・・・・	I-14-①-77
1-72	型枠工（省力化構造）・・	I-14-①-55	2-11	伐木除根工・・・・・・・・・・	I-14-①-77
1-73	溶接金網設置工・・・・・・・・・・	I-14-①-56	2-12	塵芥処理工・・・・・・・・・・	I-14-①-81
1-74	張りコンクリート工・・・・・・・・	I-14-①-56	2-13	ボーリンググラウト工・・・・・・・・	I-14-①-85
1-75	パイプロハンマ工・・・・・・・・・・	I-14-①-56	2-14	粗朶沈床工・・・・・・・・・・	I-14-①-86
1-76	パイプロハンマ工（軽量鋼矢板打込引抜 工） ・・・・・・・・・・・・・・・・・・	I-14-①-56	2-15	機械土工（河床等掘削）・・	I-14-①-86
1-77	油圧圧入引抜工・・・・・・・・・・	I-14-①-56	2-16	巨石積（張）工・・・・・・・・・・	I-14-①-87
1-78	矢板工（アースオーガ併用圧入工） ・・・・・・・・・・・・・・・・・・	I-14-①-56	2-17	木杭打工・・・・・・・・・・	I-14-①-87
1-79	矢板工（クレーン引抜工）・・	I-14-①-56	2-18	巨石据付工・・・・・・・・・・	I-14-①-87
1-80	矢板工（H形鋼）・・・・・・・・	I-14-①-56	2-19	護岸基礎ブロック工・・・・・・・・	I-14-①-88
1-81	仮設材設置撤去工・・・・・・・・	I-14-①-57	2-20	かごマット工（スロープ型）・・	I-14-①-89
1-82	足場工・・・・・・・・・・・・・・・・	I-14-①-57	2-21	かごマット工（多段積型）・・	I-14-①-89
1-83	支保工・・・・・・・・・・・・・・・・	I-14-①-58	2-22	ブロックマット工・・・・・・・・	I-14-①-89
1-84	締切排水工・・・・・・・・・・	I-14-①-58	2-23	野芝種子吹付工・・・・・・・・	I-14-①-89
1-85	ウエルポイント工・・・・・・・・	I-14-①-58	2-24	袋詰玉石工・・・・・・・・・・	I-14-①-89
1-86	土のう工・・・・・・・・・・	I-14-①-58	2-25	笠コンクリートブロック据付工 ・・・・・・・・・・・・・・・・・・	I-14-①-90
1-87	大型土のう工・・・・・・・・・・	I-14-①-58	2-26	グラウトホール工・・・・・・・・	I-14-①-90
1-88	仮橋・仮栈橋工・・・・・・・・	I-14-①-59	2-27	連節ブロックの水中吊落し工 ・・・・・・・・・・・・・・・・・・	I-14-①-90
1-89	汚濁防止フェンス工・・・・・・・・	I-14-①-59	2-28	光ケーブル配管工・・・・・・・・	I-14-①-91
1-90	仮囲い設置撤去工・・・・・・・・	I-14-①-59	2-29	土工（砂防工）・・・・・・・・	I-14-①-91
1-91	雪寒仮囲い工・・・・・・・・・・	I-14-①-59	2-30	土工（バックホウ床掘山積 0.45m <sup>3</sup> （平積 0.35m <sup>3</sup> ））・・・・・・・・	I-14-①-93
1-92	切土及び発破防護柵工・・・・・・・・	I-14-①-59	2-31	コンクリート工（砂防工）・・	I-14-①-94
1-93	濁水処理工（一般土木工事）・・	I-14-①-60	2-32	コンクリート工（ケーブルクレーン打設） ・・・・・・・・・・・・・・・・・・	I-14-①-94
			2-33	砂防コンクリート生産 （ミキサによる混合）工・・	I-14-①-94
			2-34	残存型枠工・・・・・・・・・・	I-14-①-94
			2-35	仮設備工・・・・・・・・・・	I-14-①-95
			2-36	仮設備工（ケーブルクレーン付属設備） ・・・・・・・・・・・・・・・・・・	I-14-①-96



2-37	養生工（練炭）	・	・	・	・	I-14-①-96	3-21	ボックスビーム設置工	・	・	・	・	I-14-①-105
2-38	石材等採取工（割石，雑割石，野面石採取）	・	・	・	・	I-14-①-96	3-22	遮光フェンス設置工	・	・	・	・	I-14-①-105
2-39	ケーブルクレーンによる資材等の運搬	・	・	・	・	I-14-①-96	3-23	落下物等防止柵設置工	・	・	・	・	I-14-①-106
2-40	銘板工	・	・	・	・	I-14-①-97	3-24	しゃ音壁設置工	・	・	・	・	I-14-①-106
2-41	砂防土砂仮締切・砂防土砂土のう仮締切	・	・	・	・	I-14-①-97	3-25	基礎杭打工（しゃ音壁）	・	・	・	・	I-14-①-106
2-42	砂防コンクリート締切	・	・	・	・	I-14-①-97	3-26	路側工（据付け）	・	・	・	・	I-14-①-107
2-43	鋼製砂防工	・	・	・	・	I-14-①-97	3-27	路側工（取外し）	・	・	・	・	I-14-①-107
2-44	砂防ソイルセメント工	・	・	・	・	I-14-①-97	3-28	特殊ブロック設置工	・	・	・	・	I-14-①-107
2-45	集水井工（ライナープレート土留工法）	・	・	・	・	I-14-①-98	3-29	組立歩道工	・	・	・	・	I-14-①-108
2-46	集水井工（プレキャスト土留工法）	・	・	・	・	I-14-①-98	3-30	橋梁付属施設設置工	・	・	・	・	I-14-①-108
2-47	地すべり防止工（集排水ボーリング工）	・	・	・	・	I-14-①-98	3-31	トンネル内装板設置工	・	・	・	・	I-14-①-108
2-48	地すべり防止工（山腹水路工）	・	・	・	・	I-14-①-99	3-32	道路付属物設置工	・	・	・	・	I-14-①-108
2-49	地すべり防止工（かご工）	・	・	・	・	I-14-①-99	3-33	スノーポール設置・撤去工	・	・	・	・	I-14-①-108
2-50	集排水ボーリング孔洗浄工	・	・	・	・	I-14-①-99	3-34	道路植栽工（客土工）（上層30cm）	・	・	・	・	I-14-①-109
							3-35	路面切削工	・	・	・	・	I-14-①-109
							3-36	切削オーバーレイ工	・	・	・	・	I-14-①-111
3	【道路編】						3-37	舗装版破碎工	・	・	・	・	I-14-①-112
3- 1	路盤工	・	・	・	・	I-14-①-100	3-38	舗装版切断工	・	・	・	・	I-14-①-113
3- 2	路盤工（ICT）	・	・	・	・	I-14-①-100	3-39	道路打換え工	・	・	・	・	I-14-①-113
3- 3	アスファルト舗装工	・	・	・	・	I-14-①-101	3-40	路上路盤再生工	・	・	・	・	I-14-①-114
3- 4	半たわみ性（コンポジット）舗装工	・	・	・	・	I-14-①-101	3-41	アスファルト注入工	・	・	・	・	I-14-①-114
3- 5	排水性アスファルト舗装工	・	・	・	・	I-14-①-101	3-42	舗装版クラック補修工	・	・	・	・	I-14-①-115
3- 6	透水性樹脂コンクリート工	・	・	・	・	I-14-①-101	3-43	道路付属構造物塗替工	・	・	・	・	I-14-①-115
3- 7	透水性アスファルト舗装工	・	・	・	・	I-14-①-101	3-44	張紙防止塗装工	・	・	・	・	I-14-①-115
3- 8	グースアスファルト舗装工	・	・	・	・	I-14-①-102	3-45	床版補強工	・	・	・	・	I-14-①-116
3- 9	コンクリート舗装工	・	・	・	・	I-14-①-102	3-46	橋梁補強工（鋼板巻立て）（1）（2）	・	・	・	・	I-14-①-117
3-10	ローラ転圧コンクリート舗装工（RCCP工）	・	・	・	・	I-14-①-102	3-47	橋梁補強工（コンクリート巻立て）（1）（2）	・	・	・	・	I-14-①-117
3-11	連続鉄筋コンクリート舗装工	・	・	・	・	I-14-①-102	3-48	橋梁地覆補修工	・	・	・	・	I-14-①-118
3-12	踏掛版	・	・	・	・	I-14-①-102	3-49	橋梁補修工（支承取替工）	・	・	・	・	I-14-①-118
3-13	ガードケーブル設置工	・	・	・	・	I-14-①-103	3-50	橋梁補修工（現場溶接鋼桁補強工）	・	・	・	・	I-14-①-118
3-14	落石防止網（繊維網）設置工	・	・	・	・	I-14-①-103	3-51	橋梁補修工（ひび割れ補修工（充てん工法））	・	・	・	・	I-14-①-119
3-15	立入り防止柵工	・	・	・	・	I-14-①-103	3-52	橋梁補修工（ひび割れ補修工（低圧注入工法））	・	・	・	・	I-14-①-119
3-16	車止めポスト設置工	・	・	・	・	I-14-①-103	3-53	橋梁補修工（断面修復工（左官工法））	・	・	・	・	I-14-①-119
3-17	防雪柵設置及び撤去工	・	・	・	・	I-14-①-104	3-54	橋梁補修工（表面被覆工（塗装工法））	・	・	・	・	I-14-①-119
3-18	防雪柵現地張出し・収納工	・	・	・	・	I-14-①-104	3-55	落橋防止装置工	・	・	・	・	I-14-①-119
3-19	雪崩予防柵設置工	・	・	・	・	I-14-①-105	3-56	道路除草工	・	・	・	・	I-14-①-120
3-20	雪崩発生予防柵設置工（円形空洞型枠工，立入り防止柵工，柵板設置工）	・	・	・	・	I-14-①-105	3-57	路面清掃工（機械清掃）	・	・	・	・	I-14-①-122
							3-58	路面清掃工（人力清掃工）	・	・	・	・	I-14-①-123
							3-59	ガードレール清掃工	・	・	・	・	I-14-①-123

3-60	ガードレール清掃工（自動追従型） ・・・・・・・・・・・・・・・・・・	I-14-①-123	3-96	鋼橋架設工・・・・・・・・・・	I-14-①-138
3-61	ガードパイプ清掃工・・・・・・・・	I-14-①-123	3-97	プレビーム桁製作工（現場） ・・・・・・・・・・・・・・・・・・	I-14-①-139
3-62	管渠清掃工，側溝清掃工及び集水桝清掃 工（組合せ作業） ・・・・・・・・・・・・・・・・・・	I-14-①-124	3-98	プレビーム桁架設工・・・・・・・・	I-14-①-140
3-63	側溝清掃（単独作業）・・・・・・・・	I-14-①-125	3-99	鋼橋床版工・・・・・・・・・・	I-14-①-140
3-64	側溝清掃工（人力清掃工）・・	I-14-①-125	3-100	グレーチング床版架設工及び足場工 ・・・・・・・・・・・・・・・・・・	I-14-①-140
3-65	集水桝清掃工（単独作業）・・	I-14-①-125	3-101	ポストテンション桁製作工・	I-14-①-140
3-66	集水桝清掃工（人力清掃工）	I-14-①-125	3-102	プレキャストセグメント主桁組立工 ・・・・・・・・・・・・・・・・・・	I-14-①-140
3-67	トンネル清掃工・・・・・・・・・・	I-14-①-125	3-103	PC橋架設工・・・・・・・・・・	I-14-①-140
3-68	トンネル照明器具清掃工・・	I-14-①-125	3-104	PC橋片持架設工・・・・・・・・	I-14-①-141
3-69	トンネル漏水対策工・・・・・・・・	I-14-①-125	3-105	ポストテンション場所打ホロー スラブ橋工・・・・・・・・・・	I-14-①-142
3-70	沓座拡幅工・・・・・・・・・・	I-14-①-126	3-106	ポストテンション場所打箱桁橋工 ・・・・・・・・・・・・・・・・・・	I-14-①-142
3-71	桁連結工・・・・・・・・・・	I-14-①-126	3-107	RC場所打ホロースラブ橋工 ・・・・・・・・・・・・・・・・・・	I-14-①-142
3-72	欠損部補修工・・・・・・・・・・	I-14-①-126	3-108	架設支保工・・・・・・・・・・	I-14-①-142
3-73	路肩整正（人力による土はね） ・・・・・・・・・・・・・・・・・・	I-14-①-126	3-109	伸縮装置工（鋼製）・・・・・・・・	I-14-①-142
3-74	コンクリート接着工・・・・・・・・	I-14-①-126	3-110	橋梁排水管設置工・・・・・・・・	I-14-①-142
3-75	防護柵復旧工・・・・・・・・・・	I-14-①-127	3-111	歩道橋（側道橋）架設工・・	I-14-①-143
3-76	アスファルト舗装版削孔工・・	I-14-①-127	3-112	側板工・・・・・・・・・・	I-14-①-143
3-77	道路付属物のコンクリート面塗装工 ・・・・・・・・・・・・・・・・・・	I-14-①-127	3-113	鋼製橋脚設置工・・・・・・・・	I-14-①-143
3-78	横断歩道橋補修工・・・・・・・・	I-14-①-127	3-114	橋台・橋脚工（1）（構造物単位） ・・・・・・・・・・・・・・・・・・	I-14-①-144
3-79	共同溝工（1）（構造物単位） ・・・・・・・・・・・・・・・・・・	I-14-①-128	3-115	橋台・橋脚工（2）・・・・・・・・	I-14-①-144
3-80	共同溝工（2）・・・・・・・・・・	I-14-①-129	3-116	公園植栽工・・・・・・・・・・	I-14-①-145
3-81	防水工・防水層保護工・・・・・・・・	I-14-①-131	3-117	公園除草工・・・・・・・・・・	I-14-①-146
3-82	電線共同溝工（C・C・BOX） ・・・・・・・・・・・・・・・・・・	I-14-①-131	3-118	公園工・・・・・・・・・・	I-14-①-147
3-83	情報ボックス工・・・・・・・・・・	I-14-①-133			
3-84	トンネル工（インバート工）	I-14-①-135			
3-85	トンネル工（NATM）〔発破工法〕 ・・・・・・・・・・・・・・・・・・	I-14-①-135			
3-86	トンネル工（NATM）〔機械掘削工法〕 ・・・・・・・・・・・・・・・・・・	I-14-①-135			
3-87	トンネル濁水処理工・・・・・・・・	I-14-①-135			
3-88	トンネル工（NATM）坑口工 （DⅢパターン）・・・・・・・・	I-14-①-136			
3-89	トンネル工（NATM）非常駐車帯工 ・・・・・・・・・・・・・・・・・・	I-14-①-136			
3-90	トンネル工（NATM）仮設備工 （防音扉工）・・・・・・・・・・	I-14-①-136			
3-91	小断面トンネル工（NATM） ・・・・・・・・・・・・・・・・・・	I-14-①-137			
3-92	トンネル裏込め注入工・・・・・・・・	I-14-①-137			
3-93	道路除雪工・・・・・・・・・・	I-14-①-137			
3-94	鋼橋製作工・・・・・・・・・・	I-14-①-137			
3-95	橋梁塗装工（工場塗装及び塗装前処理） ・・・・・・・・・・・・・・・・・・	I-14-①-137			

平成 30 年度建設工事積算基準

工 種 名	設 定 内 容						
現場発生品 及び支給品 運搬	① 現場発生品・支給品運搬						
	片道運搬 距離	1回当り 平均積載質量	作業日当り 標準作業量	片道運搬 距離	1回当り 平均積載質量	作業日当り 標準作業量	
	2.0km 以下	0.1t 以下	73 回/日	14.0km 以下	2.0t 超 2.6t 以下	4.3 回/日	
		0.1t 超 0.2t 以下	56 回/日		2.6t 超 2.95t 以下	4.0 回/日	
		0.2t 超 0.3t 以下	45 回/日	20.0km 以下	0.1t 以下	5.1 回/日	
		0.3t 超 0.5t 以下	35 回/日		0.1t 超 0.2t 以下	5.0 回/日	
		0.5t 超 0.8t 以下	25 回/日		0.2t 超 0.3t 以下	4.8 回/日	
		0.8t 超 1.1t 以下	19 回/日		0.3t 超 0.5t 以下	4.7 回/日	
		1.1t 超 1.5t 以下	15 回/日		0.5t 超 0.8t 以下	4.5 回/日	
		1.5t 超 2.0t 以下	12 回/日		0.8t 超 1.1t 以下	4.2 回/日	
		2.0t 超 2.6t 以下	9.0 回/日		1.1t 超 1.5t 以下	4.0 回/日	
		2.6t 超 2.95t 以下	7.6 回/日		1.5t 超 2.0t 以下	3.7 回/日	
	5.0km 以下	0.1t 以下	24 回/日		27.0km 以下	2.0t 超 2.6t 以下	3.4 回/日
		0.1t 超 0.2t 以下	21 回/日			2.6t 超 2.95t 以下	3.2 回/日
		0.2t 超 0.3t 以下	20 回/日	35.0km 以下	0.1t 以下	3.7 回/日	
		0.3t 超 0.5t 以下	17 回/日		0.1t 超 0.3t 以下	3.6 回/日	
		0.5t 超 0.8t 以下	15 回/日		0.3t 超 0.5t 以下	3.5 回/日	
		0.8t 超 1.1t 以下	12 回/日		0.5t 超 0.8t 以下	3.4 回/日	
		1.1t 超 1.5t 以下	10 回/日		0.8t 超 1.1t 以下	3.2 回/日	
		1.5t 超 2.0t 以下	8.6 回/日		1.1t 超 1.5t 以下	3.1 回/日	
		2.0t 超 2.6t 以下	7.2 回/日		1.5t 超 2.0t 以下	2.9 回/日	
		2.6t 超 2.95t 以下	6.3 回/日		2.0t 超 2.6t 以下	2.7 回/日	
	9.0km 以下	0.2t 以下	12 回/日	46.0km 以下	2.6t 超 2.95t 以下	2.6 回/日	
		0.2t 超 0.3t 以下	11 回/日		0.2t 以下	2.8 回/日	
		0.3t 超 0.5t 以下	10 回/日	60.0km 以下	0.2t 超 0.5t 以下	2.7 回/日	
		0.5t 超 0.8t 以下	9.2 回/日		0.5t 超 0.8t 以下	2.6 回/日	
		0.8t 超 1.1t 以下	8.2 回/日		0.8t 超 1.1t 以下	2.5 回/日	
		1.1t 超 1.5t 以下	7.3 回/日		1.1t 超 1.5t 以下	2.4 回/日	
		1.5t 超 2.0t 以下	6.4 回/日		1.5t 超 2.0t 以下	2.3 回/日	
		2.0t 超 2.6t 以下	5.6 回/日		2.0t 超 2.6t 以下	2.2 回/日	
		2.6t 超 2.95t 以下	5.0 回/日		2.6t 超 2.95t 以下	2.1 回/日	
		14.0km 以下	0.1t 以下		7.4 回/日	60.0km 以下	0.5t 以下
	0.1t 超 0.2t 以下		7.2 回/日	0.5t 超 1.1t 以下	2.0 回/日		
	0.2t 超 0.3t 以下		7.0 回/日	1.1t 超 1.5t 以下	1.9 回/日		
	0.3t 超 0.5t 以下		6.7 回/日	1.5t 超 2.6t 以下	1.8 回/日		
	0.5t 超 0.8t 以下		6.2 回/日	2.6t 超 2.95t 以下	1.7 回/日		
	0.8t 超 1.1t 以下		5.8 回/日	0.8t 以下	1.6 回/日		
	1.1t 超 1.5t 以下		5.3 回/日	0.8t 超 2.0t 以下	1.5 回/日		
	1.5t 超 2.0t 以下		4.8 回/日	2.0t 超 2.95t 以下	1.4 回/日		

平成30年度建設工事積算基準

工種名	設 定 内 容											
土工	① 掘削											
	土質	施工方法	岩質	押土の有無	障害の有無	施工数量	火薬使用	破砕片除去の有無	集積押土の有無	作業日当り標準作業量		
	土砂	オープンカット	-	有り	-	普通土30,000m <sup>3</sup> 未満又は湿地軟弱土	-	-	-	320m <sup>3</sup> /日		
						30,000m <sup>3</sup> 以上	-	-	-	710m <sup>3</sup> /日		
				無し	10,000m <sup>3</sup> 未満	-	-	-	270m <sup>3</sup> /日			
					10,000m <sup>3</sup> 以上 50,000m <sup>3</sup> 未満	-	-	-	330m <sup>3</sup> /日			
					50,000m <sup>3</sup> 以上	-	-	-	500m <sup>3</sup> /日			
				有り	10,000m <sup>3</sup> 未満	-	-	-	170m <sup>3</sup> /日			
					10,000m <sup>3</sup> 以上 50,000m <sup>3</sup> 未満	-	-	-	210m <sup>3</sup> /日			
					50,000m <sup>3</sup> 以上	-	-	-	320m <sup>3</sup> /日			
				片切掘削	-	-	-	-	-	-	-	220m <sup>3</sup> /日
				水中掘削	-	-	-	-	-	-	-	260m <sup>3</sup> /日
	現場制約あり	-	-	-	-	-	-	-	4m <sup>3</sup> /日			
	上記以外(小規模)	-	-	-	1箇所100m <sup>3</sup> 以下(標準)	-	-	-	37m <sup>3</sup> /日			
					1箇所100m <sup>3</sup> 以下(標準以外)	-	-	-	15m <sup>3</sup> /日			
	岩塊・玉石	オープンカット	-	有り	-	普通土30,000m <sup>3</sup> 未満又は湿地軟弱土	-	-	-	200m <sup>3</sup> /日		
						30,000m <sup>3</sup> 以上	-	-	-	440m <sup>3</sup> /日		
				無し	10,000m <sup>3</sup> 未満	-	-	-	210m <sup>3</sup> /日			
					10,000m <sup>3</sup> 以上 50,000m <sup>3</sup> 未満	-	-	-	250m <sup>3</sup> /日			
					50,000m <sup>3</sup> 以上	-	-	-	410m <sup>3</sup> /日			
				有り	10,000m <sup>3</sup> 未満	-	-	-	130m <sup>3</sup> /日			
					10,000m <sup>3</sup> 以上 50,000m <sup>3</sup> 未満	-	-	-	150m <sup>3</sup> /日			
					50,000m <sup>3</sup> 以上	-	-	-	260m <sup>3</sup> /日			
				水中掘削	-	-	-	-	-	-	-	180m <sup>3</sup> /日
				現場制約あり	-	-	-	-	-	-	-	3m <sup>3</sup> /日

平成 30 年度建設工事積算基準

工 種 名	設 定 内 容																
	土質	施工方法	岩質	押土の有無	障害の有無	施工数量	火薬使用	破砕片除去の有無	集積押土の有無	作業日当り標準作業量							
土工	軟岩	オープンカット	-	-	無し	500m3未満	-	無し	無し	63m3/日							
								有り(5万m3未満)	有り	63m3/日							
								有り(5万m3以上)	無し	63m3/日							
						500m3以上	-	-	-	340m3/日							
								無し	無し	32m3/日							
									有り	32m3/日							
		500m3未満	-	有り(5万m3未満)	無し	32m3/日											
				有り(5万m3以上)	無し	32m3/日											
				無し	無し	49m3/日											
		片切掘削	-	-	-	-	-	-	無し	有り	49m3/日						
									有り(5万m3未満)	無し	49m3/日						
									有り(5万m3以上)	無し	49m3/日						
	現場制約あり	-	軟岩(I)	-	-	-	-	-	-	25m3/日							
			軟岩(II)	-	-	-	-	-	-	-	17m3/日						
	硬岩	オープンカット	-	-	無し	-	-	不可	無し	無し	41m3/日						
									有り(5万m3未満)	有り	41m3/日						
								有り	-	-	-	-	-	-	有り(5万m3以上)	無し	41m3/日
															無し	-	190m3/日
															無し	無し	21m3/日
																有り	21m3/日
		有り(5万m3未満)	-	-	-	-	-	-	有り(5万m3以上)	無し	21m3/日						
									無し	無し	29m3/日						
									有り	29m3/日							
		有り(5万m3以上)	-	-	-	-	-	-	無し	無し	29m3/日						
									有り(5万m3未満)	無し	29m3/日						
									有り(5万m3以上)	無し	29m3/日						
		現場制約あり	-	中硬岩	-	-	-	-	-	-	13m3/日						
硬岩(I)				-	-	-	-	-	-	-	-						
												無し	有り	55m3/日			
有り(5万m3未満)	-	-	-	-	-	-	-	有り(5万m3以上)	無し	55m3/日							
								無し	無し	55m3/日							
								有り(5万m3以上)	無し	55m3/日							

平成 30 年度建設工事積算基準

工 種 名	設 定 内 容					
土工	② 土砂等運搬					
	土砂等 発生現場	積込機種 ・規格	土質	DID区間 の有無	運搬距離	作業日当り 標準作業量
	標準	バックホウ 山積0.8m3 (平積0.6m3)	土砂(岩塊・玉 石混り土含む)	無し	0.3km 以下	154m3/日
					0.5km 以下	133m3/日
					1.0km 以下	118m3/日
					1.5km 以下	105m3/日
					2.0km 以下	91m3/日
					3.0km 以下	77m3/日
					4.0km 以下	67m3/日
					5.5km 以下	56m3/日
					6.5km 以下	48m3/日
					7.5km 以下	42m3/日
					9.5km 以下	37m3/日
					11.5km 以下	32m3/日
					15.5km 以下	26m3/日
					22.5km 以下	21m3/日
				49.5km 以下	16m3/日	
				60.0km 以下	11m3/日	
				0.5km 以下	133m3/日	
				1.0km 以下	118m3/日	
				1.5km 以下	105m3/日	
				2.0km 以下	91m3/日	
				3.0km 以下	77m3/日	
				3.5km 以下	67m3/日	
				5.0km 以下	56m3/日	
				6.0km 以下	48m3/日	
				7.0km 以下	42m3/日	
				8.5km 以下	37m3/日	
				11.0km 以下	32m3/日	
				14.0km 以下	26m3/日	
19.5km 以下	21m3/日					
31.5km 以下	16m3/日					
60.0km 以下	11m3/日					
軟岩	—	—	土砂÷1.22			
硬岩	—	—	土砂÷1.37			

工 種 名	設 定 内 容					
土工	土砂等 発生現場	積込機種 ・規格	土質	DID区間 の有無	運搬距離 作業日当り 標準作業量	
	標準	バックホウ 山積1.4m <sup>3</sup> (平積1.0m <sup>3</sup> )	土砂(岩塊・玉 石混り土含む)	無し	0.3km 以下	200m <sup>3</sup> /日
					0.5km 以下	167m <sup>3</sup> /日
					1.0km 以下	143m <sup>3</sup> /日
					1.5km 以下	125m <sup>3</sup> /日
					2.0km 以下	111m <sup>3</sup> /日
					2.5km 以下	100m <sup>3</sup> /日
					3.0km 以下	83m <sup>3</sup> /日
					3.5km 以下	77m <sup>3</sup> /日
					4.5km 以下	67m <sup>3</sup> /日
					6.0km 以下	56m <sup>3</sup> /日
					7.0km 以下	48m <sup>3</sup> /日
					8.5km 以下	42m <sup>3</sup> /日
					10.0km 以下	37m <sup>3</sup> /日
					12.5km 以下	32m <sup>3</sup> /日
					16.5km 以下	26m <sup>3</sup> /日
					23.5km 以下	21m <sup>3</sup> /日
				51.5km 以下	16m <sup>3</sup> /日	
				60.0km 以下	11m <sup>3</sup> /日	
				有り	0.3km 以下	200m <sup>3</sup> /日
					0.5km 以下	167m <sup>3</sup> /日
					1.0km 以下	143m <sup>3</sup> /日
					1.5km 以下	125m <sup>3</sup> /日
					2.0km 以下	111m <sup>3</sup> /日
					2.5km 以下	100m <sup>3</sup> /日
					3.0km 以下	83m <sup>3</sup> /日
					3.5km 以下	77m <sup>3</sup> /日
					4.5km 以下	67m <sup>3</sup> /日
					5.5km 以下	56m <sup>3</sup> /日
	6.5km 以下	48m <sup>3</sup> /日				
8.0km 以下	42m <sup>3</sup> /日					
9.5km 以下	37m <sup>3</sup> /日					
11.5km 以下	32m <sup>3</sup> /日					
15.0km 以下	26m <sup>3</sup> /日					
20.5km 以下	21m <sup>3</sup> /日					
33.0km 以下	16m <sup>3</sup> /日					
60.0km 以下	11m <sup>3</sup> /日					
軟岩	—	—	土砂÷1.22			
硬岩	—	—	土砂÷1.37			

工 種 名	設 定 内 容					
土工	土砂等 発生現場	積込機種 ・規格	土質	DID区間 の有無	連搬距離	作業日当り 標準作業量
	標準	バックホウ 山積0.45m <sup>3</sup> (平積0.35m <sup>3</sup> )	土砂(岩塊玉石 混り土含む)	無し	0.5km 以下	91m <sup>3</sup> /日
					1.0km 以下	83m <sup>3</sup> /日
					2.0km 以下	71m <sup>3</sup> /日
					2.5km 以下	63m <sup>3</sup> /日
					3.5km 以下	56m <sup>3</sup> /日
					4.5km 以下	48m <sup>3</sup> /日
					6.0km 以下	42m <sup>3</sup> /日
					7.5km 以下	37m <sup>3</sup> /日
					10.0km 以下	32m <sup>3</sup> /日
					13.5km 以下	26m <sup>3</sup> /日
					19.5km 以下	21m <sup>3</sup> /日
					39.0km 以下	16m <sup>3</sup> /日
					60.0km 以下	11m <sup>3</sup> /日
				1.0km 以下	83m <sup>3</sup> /日	
				1.5km 以下	71m <sup>3</sup> /日	
				2.0km 以下	63m <sup>3</sup> /日	
				3.0km 以下	56m <sup>3</sup> /日	
				4.0km 以下	48m <sup>3</sup> /日	
				5.5km 以下	42m <sup>3</sup> /日	
				7.0km 以下	37m <sup>3</sup> /日	
	9.0km 以下	32m <sup>3</sup> /日				
	12.0km 以下	26m <sup>3</sup> /日				
	17.5km 以下	21m <sup>3</sup> /日				
	28.5km 以下	16m <sup>3</sup> /日				
	60.0km 以下	11m <sup>3</sup> /日				
	硬岩	—	—	土砂÷1.37		
	標準	クラムシェル	土砂(岩塊・玉 石混り土含む)	無し	0.5km 以下	67m <sup>3</sup> /日
					2.0km 以下	56m <sup>3</sup> /日
					2.5km 以下	48m <sup>3</sup> /日
					4.0km 以下	42m <sup>3</sup> /日
					5.5km 以下	37m <sup>3</sup> /日
					7.5km 以下	32m <sup>3</sup> /日
10.5km 以下					26m <sup>3</sup> /日	
16.0km 以下					21m <sup>3</sup> /日	
30.0km 以下					16m <sup>3</sup> /日	
60.0km 以下					11m <sup>3</sup> /日	



平成 30 年度建設工事積算基準

工 種 名	設 定 内 容					
土工	土砂等 発生現場	積込機種 ・規格	土質	DID区間 の有無	運搬距離	作業日当り 標準作業量
	標準	クラムシエル	土砂(岩塊・玉 石混り土含む)	有り	0.5km 以下	67m <sup>3</sup> /日
					2.0km 以下	56m <sup>3</sup> /日
					2.5km 以下	48m <sup>3</sup> /日
					3.5km 以下	42m <sup>3</sup> /日
					5.0km 以下	37m <sup>3</sup> /日
					7.0km 以下	32m <sup>3</sup> /日
					10.0km 以下	26m <sup>3</sup> /日
					14.5km 以下	21m <sup>3</sup> /日
					24.5km 以下	16m <sup>3</sup> /日
					60.0km 以下	11m <sup>3</sup> /日
	軟岩	—	—	—	土砂÷1.22	
	硬岩	—	—	—	土砂÷1.37	
	小規模	バックホウ 山積0.28m <sup>3</sup> (平積0.2m <sup>3</sup> )	土砂(岩塊・玉 石混り土含む)	無し	0.2km 以下	50m <sup>3</sup> /日
					1.0km 以下	40m <sup>3</sup> /日
					1.5km 以下	33m <sup>3</sup> /日
					2.5km 以下	29m <sup>3</sup> /日
					3.5km 以下	25m <sup>3</sup> /日
					4.0km 以下	22m <sup>3</sup> /日
					5.0km 以下	20m <sup>3</sup> /日
					6.0km 以下	18m <sup>3</sup> /日
					7.5km 以下	17m <sup>3</sup> /日
					10.0km 以下	13m <sup>3</sup> /日
					13.0km 以下	11m <sup>3</sup> /日
					19.0km 以下	9m <sup>3</sup> /日
					35.0km 以下	7m <sup>3</sup> /日
					60.0km 以下	4m <sup>3</sup> /日
				有り	0.2km 以下	50m <sup>3</sup> /日
					1.0km 以下	40m <sup>3</sup> /日
					1.5km 以下	33m <sup>3</sup> /日
					2.0km 以下	29m <sup>3</sup> /日
					3.0km 以下	25m <sup>3</sup> /日
					3.5km 以下	22m <sup>3</sup> /日
					4.5km 以下	20m <sup>3</sup> /日
					5.5km 以下	18m <sup>3</sup> /日
					7.0km 以下	17m <sup>3</sup> /日
9.0km 以下					13m <sup>3</sup> /日	
12.0km 以下					11m <sup>3</sup> /日	
17.0km 以下					9m <sup>3</sup> /日	
27.0km 以下	7m <sup>3</sup> /日					
60.0km 以下	4m <sup>3</sup> /日					

工 種 名	設 定 内 容				
土工	土砂等 発生現場	積込機種 ・規格	土質	DID区間 の有無	運搬距離 作業日当り 標準作業量
	小規模	バックホウ 山積0.13m <sup>3</sup> (平積0.1m <sup>3</sup> )	土砂(岩塊・玉 石混土含む)	無し	0.3km 以下 22m <sup>3</sup> /日
					1.0km 以下 20m <sup>3</sup> /日
1.5km 以下 17m <sup>3</sup> /日					
2.5km 以下 14m <sup>3</sup> /日					
3.0km 以下 13m <sup>3</sup> /日					
3.5km 以下 11m <sup>3</sup> /日					
4.5km 以下 10m <sup>3</sup> /日					
5.5km 以下 9m <sup>3</sup> /日					
7.0km 以下 8m <sup>3</sup> /日					
9.0km 以下 7m <sup>3</sup> /日					
12.0km 以下 6m <sup>3</sup> /日					
17.0km 以下 4m <sup>3</sup> /日					
28.0km 以下 3m <sup>3</sup> /日					
60.0km 以下 2m <sup>3</sup> /日					
有り	0.3km 以下 22m <sup>3</sup> /日				
	1.0km 以下 20m <sup>3</sup> /日				
	1.5km 以下 17m <sup>3</sup> /日				
	2.5km 以下 14m <sup>3</sup> /日				
	3.0km 以下 13m <sup>3</sup> /日				
	3.5km 以下 11m <sup>3</sup> /日				
	4.5km 以下 10m <sup>3</sup> /日				
	5.0km 以下 9m <sup>3</sup> /日				
	6.5km 以下 8m <sup>3</sup> /日				
	8.0km 以下 7m <sup>3</sup> /日				
	11.0km 以下 6m <sup>3</sup> /日				
	15.0km 以下 4m <sup>3</sup> /日				
	24.0km 以下 3m <sup>3</sup> /日				
	60.0km 以下 2m <sup>3</sup> /日				
現場制約 あり	人力	土砂(岩塊・玉 石混り土含む)	無し	0.3km 以下 20m <sup>3</sup> /日	
				0.5km 以下 18m <sup>3</sup> /日	
				1.5km 以下 17m <sup>3</sup> /日	
				2.0km 以下 14m <sup>3</sup> /日	
				2.5km 以下 13m <sup>3</sup> /日	
				3.0km 以下 11m <sup>3</sup> /日	
				4.0km 以下 10m <sup>3</sup> /日	
				5.0km 以下 9m <sup>3</sup> /日	
				6.5km 以下 8m <sup>3</sup> /日	
				8.5km 以下 7m <sup>3</sup> /日	
				11.0km 以下 6m <sup>3</sup> /日	
				16.0km 以下 4m <sup>3</sup> /日	
				27.5km 以下 3m <sup>3</sup> /日	
				60.0km 以下 2m <sup>3</sup> /日	

工 種 名	設 定 内 容					
土工	土砂等 発生現場	積込機種 ・規格	土質	DID区間 の有無	運搬距離	作業日当り 標準作業量
	現場制約 あり	人力	土砂(岩塊・玉 石混り土含む)	有り	0.3km 以下	20m <sup>3</sup> /日
					0.5km 以下	18m <sup>3</sup> /日
					1.0km 以下	17m <sup>3</sup> /日
					1.5km 以下	14m <sup>3</sup> /日
					2.0km 以下	13m <sup>3</sup> /日
					2.5km 以下	11m <sup>3</sup> /日
					3.5km 以下	10m <sup>3</sup> /日
					4.5km 以下	9m <sup>3</sup> /日
					6.0km 以下	8m <sup>3</sup> /日
					8.0km 以下	7m <sup>3</sup> /日
					10.5km 以下	6m <sup>3</sup> /日
					14.5km 以下	4m <sup>3</sup> /日
					23.0km 以下	3m <sup>3</sup> /日
	60.0km 以下	2m <sup>3</sup> /日				
		軟岩	—	—	土砂÷1.22	
		硬岩	—	—	土砂÷1.37	
③ 整地						
作業区分		敷均し作業内容			作業日当り 標準作業量	
残土受入れ地での処理		—			1,030m <sup>3</sup> /日	
敷均し(ルーズ)		標準			760m <sup>3</sup> /日	
		標準以外			1,090m <sup>3</sup> /日	
		狭小幅員(幅2.5m以上4m未満)			140m <sup>3</sup> /日	
		トラフィカビリティが確保出来ない場合			620m <sup>3</sup> /日	
④ 路体(築堤)盛土						
施工幅員	作業形態	土質	施工数量	障害の有無	作業日当り 標準作業量	
2.5m未満	—	—	—	—	50m <sup>3</sup> /日	
2.5m以上4.0m 未満	—	—	—	—	86m <sup>3</sup> /日	
4.0m以上	敷均し+ 締固め	—	10,000m <sup>3</sup> 未 満	無し	690m <sup>3</sup> /日	
				有り	350m <sup>3</sup> /日	
			10,000m <sup>3</sup> 以 上	無し	940m <sup>3</sup> /日	
				有り	360m <sup>3</sup> /日	
	敷均し 締固め		高含水比 粘性土 以外	10,000m <sup>3</sup> 未 満	無し	350m <sup>3</sup> /日
					有り	160m <sup>3</sup> /日
			10,000m <sup>3</sup> 以 上	無し	490m <sup>3</sup> /日	
				有り	210m <sup>3</sup> /日	
高含水比 粘性土	—	—	無し	290m <sup>3</sup> /日		
			有り	130m <sup>3</sup> /日		
(注) 1. 上表は、締固め後の土量である。						
2. 敷均し作業の仕上り厚さは0.2~0.3mとする。						

工種名	設 定 内 容			
土工	⑤ 路床盛土			
	平均幅員	施工数量	障害の有無	作業日当り標準作業量
	2.5m未満	—	—	43m <sup>3</sup> /日
	2.5m以上4.0m未満	—	—	78m <sup>3</sup> /日
	4.0m以上	10,000m <sup>3</sup> 未満	無し	440m <sup>3</sup> /日
			有り	120m <sup>3</sup> /日
		10,000m <sup>3</sup> 以上	無し	440m <sup>3</sup> /日
			有り	120m <sup>3</sup> /日
	(注) 1. 上表は、締固め後の土量である。 2. 敷均し作業の仕上り厚さは0.2~0.3mとする。			
	⑥ 押土(ルーズ)			
	土質	作業日当り標準作業量		
	土砂	540m <sup>3</sup> /日		
	岩塊・玉石	350m <sup>3</sup> /日		
	破碎岩	350m <sup>3</sup> /日		
	⑦ 積込(ルーズ)			
	土質	作業内容	作業日当り標準作業量	
	土砂	土量50,000m <sup>3</sup> 未満	310m <sup>3</sup> /日	
		土量50,000m <sup>3</sup> 以上	520m <sup>3</sup> /日	
		平均施工幅1m以上2m未満	160m <sup>3</sup> /日	
		1箇所100m <sup>3</sup> 以下(標準)	42m <sup>3</sup> /日	
1箇所100m <sup>3</sup> 以下(標準以外)		22m <sup>3</sup> /日		
岩塊・玉石、 破碎岩	土量50,000m <sup>3</sup> 未満	260m <sup>3</sup> /日		
	土量50,000m <sup>3</sup> 以上	440m <sup>3</sup> /日		
	平均施工幅1m以上2m未満	130m <sup>3</sup> /日		
⑧ 人力積込				
土質	作業日当り標準作業量			
土砂	7.1 m <sup>3</sup> /日			
岩塊・玉石	5.3 m <sup>3</sup> /日			
軟岩	5.6 m <sup>3</sup> /日			
中硬岩	5.0 m <sup>3</sup> /日			
硬岩	4.5 m <sup>3</sup> /日			
アスファルト塊	5.6 m <sup>3</sup> /日			
コンクリート塊	5.0 m <sup>3</sup> /日			
(注) 作業日当り標準作業量は、普通作業員1名の場合。				
⑨ 転石破碎				
火薬使用の有無	作業日当り標準作業量			
有り	33m <sup>3</sup> /日			
無し	34m <sup>3</sup> /日			
(注) 上表の火薬使用無しは、大型ブレーカによる転石破碎である。				

工 種 名	設 定 内 容				
土工 (ICT)	① 掘削 (ICT) ※ [ICT建機使用割合 100%]				
	土質	施工方法	障害の有無	施工数量	作業日当り標準作業量
	土砂	オープンカット	無し	10,000m3未満	290 m3/日
				10,000m3以上 50,000m3未満	350 m3/日
				50,000m3以上	550 m3/日
			有り	10,000m3未満	180 m3/日
				10,000m3以上 50,000m3未満	230 m3/日
				50,000m3以上	352 m3/日
	片切掘削	—	—	242 m3/日	
	岩塊・玉石	オープンカット	無し	10,000m3未満	220 m3/日
				10,000m3以上 50,000m3未満	270 m3/日
				50,000m3以上	451 m3/日
			有り	10,000m3未満	140 m3/日
				10,000m3以上 50,000m3未満	170 m3/日
				50,000m3以上	286 m3/日
② 路体 (築堤) 盛土 (ICT)					
作業形態	土質	施工数量	障害の有無	作業日当り標準作業量	ICT標準作業量
敷均し+ 締固め	—	10,000m3未満	無し	828 m3/日	828 m3/日
			有り	360 m3/日	420 m3/日
		10,000m3以上	無し	940 m3/日	1,176 m3/日
			有り	360 m3/日	684 m3/日
敷均し 締固め	高含水比粘性土 以外	10,000m3未満	無し	385 m3/日	385 m3/日
			有り	176 m3/日	176 m3/日
		10,000m3以上	無し	539 m3/日	539 m3/日
			有り	231 m3/日	231 m3/日
	高含水比粘性土	—	無し	319 m3/日	319 m3/日
			有り	143 m3/日	143 m3/日
(注) 1. 上表は、締固め後の土量である。 2. 敷均し作業の仕上り厚さは0.2~0.3mとする。 3. 保守点検費を算出する場合に限り、上表の「ICT標準作業量」を適用すること。					
③ 路床盛土 (ICT)					
施工数量	障害の有無	作業日当り標準作業量	ICT作業量		
10,000m3未満	無し	440 m3/日	648 m3/日		
	有り	120 m3/日	336 m3/日		
10,000m3以上	無し	440 m3/日	924 m3/日		
	有り	120 m3/日	540 m3/日		
(注) 1. 上表は、締固め後の土量である。 2. 敷均し作業の仕上り厚さは0.2~0.3mとする。 3. 保守点検費を算出する場合に限り、上表の「ICT標準作業量」を適用すること。					

平成 30 年度建設工事積算基準

工 種 名	設 定 内 容				
床掘工	① 床掘り				
	土質	施工方法	土留方式の種類	障害の有無 作業日当り 標準作業量	
	土砂	標準	無し	有り	180m <sup>3</sup> /日
			無し	無し	220m <sup>3</sup> /日
			自立式	有り	180m <sup>3</sup> /日
			自立式	無し	220m <sup>3</sup> /日
			グラウンドアンカー式	有り	180m <sup>3</sup> /日
			グラウンドアンカー式	無し	220m <sup>3</sup> /日
		切梁腹起式	有り	180m <sup>3</sup> /日	
		平均施工幅 1m以上2m未満	無し	有り	100m <sup>3</sup> /日
			無し	無し	150m <sup>3</sup> /日
			自立式	有り	100m <sup>3</sup> /日
			自立式	無し	150m <sup>3</sup> /日
			グラウンドアンカー式	有り	100m <sup>3</sup> /日
			グラウンドアンカー式	無し	150m <sup>3</sup> /日
		切梁腹起式	有り	100m <sup>3</sup> /日	
		掘削深さ 5m超え20m以下	グラウンドアンカー式	有り	130m <sup>3</sup> /日
			グラウンドアンカー式	無し	200m <sup>3</sup> /日
		切梁腹起式	有り	130m <sup>3</sup> /日	
		掘削深さ20m超え	グラウンドアンカー式	—	120m <sup>3</sup> /日
	切梁腹起式		—	120m <sup>3</sup> /日	
	上記以外(小規模)	—	—	32m <sup>3</sup> /日	
	現場制約あり	—	—	2.4m <sup>3</sup> /日	
	岩塊 ・ 玉石	標準	無し	有り	130m <sup>3</sup> /日
			無し	無し	160m <sup>3</sup> /日
			自立式	有り	130m <sup>3</sup> /日
			自立式	無し	160m <sup>3</sup> /日
			グラウンドアンカー式	有り	130m <sup>3</sup> /日
			グラウンドアンカー式	無し	160m <sup>3</sup> /日
		切梁腹起式	有り	130m <sup>3</sup> /日	
		平均施工幅 1m以上2m未満	無し	有り	70m <sup>3</sup> /日
			無し	無し	110m <sup>3</sup> /日
			自立式	有り	70m <sup>3</sup> /日
			自立式	無し	110m <sup>3</sup> /日
			グラウンドアンカー式	有り	70m <sup>3</sup> /日
			グラウンドアンカー式	無し	110m <sup>3</sup> /日
		切梁腹起式	有り	70m <sup>3</sup> /日	
		掘削深さ 5m超え20m以下	グラウンドアンカー式	有り	90m <sup>3</sup> /日
			グラウンドアンカー式	無し	140m <sup>3</sup> /日
		切梁腹起式	有り	90m <sup>3</sup> /日	
		掘削深さ20m超え	グラウンドアンカー式	—	90m <sup>3</sup> /日
	切梁腹起式		—	90m <sup>3</sup> /日	
	現場制約あり	—	—	1.7m <sup>3</sup> /日	

(注)「現場制約あり」の作業日当り標準作業量は、普通作業員1名の場合。

平成 30 年度建設工事積算基準

工 種 名	設 定 内 容																																																																										
床掘工	② 掘削補助機械搬入搬出作業 <table border="1" style="width: 100%; border-collapse: collapse;"> <tr> <td style="text-align: center;">作業日当り標準作業量</td> <td style="text-align: center;">3.3 回/日</td> </tr> </table>	作業日当り標準作業量	3.3 回/日																																																																								
	作業日当り標準作業量	3.3 回/日																																																																									
	③ 基面整正 <table border="1" style="width: 100%; border-collapse: collapse;"> <tr> <td style="text-align: center;">作業日当り標準作業量</td> <td style="text-align: center;">50 m<sup>2</sup>/日</td> </tr> </table> (注) 作業日当り標準作業量は、普通作業員 1 名の場合。	作業日当り標準作業量	50 m <sup>2</sup> /日																																																																								
	作業日当り標準作業量	50 m <sup>2</sup> /日																																																																									
④ 舗装版破碎積込(小規模土工) <table border="1" style="width: 100%; border-collapse: collapse;"> <tr> <td style="text-align: center;">作業日当り標準作業量 (m<sup>2</sup>/日)</td> <td style="text-align: center;">23 m<sup>2</sup>/日</td> </tr> </table>	作業日当り標準作業量 (m <sup>2</sup> /日)	23 m <sup>2</sup> /日																																																																									
作業日当り標準作業量 (m <sup>2</sup> /日)	23 m <sup>2</sup> /日																																																																										
埋戻工	① 埋戻し <table border="1" style="width: 100%; border-collapse: collapse;"> <thead> <tr> <th style="text-align: center;">施工方法</th> <th style="text-align: center;">土質</th> <th style="text-align: center;">締固めの有無</th> <th style="text-align: center;">作業日当り標準作業量</th> </tr> </thead> <tbody> <tr> <td style="text-align: center;">最小埋戻幅4m以上</td> <td style="text-align: center;">—</td> <td style="text-align: center;">—</td> <td style="text-align: center;">270m<sup>3</sup>/日</td> </tr> <tr> <td style="text-align: center;">最大埋戻幅4m以上</td> <td style="text-align: center;">—</td> <td style="text-align: center;">—</td> <td style="text-align: center;">96m<sup>3</sup>/日</td> </tr> <tr> <td style="text-align: center;">最大埋戻幅1m以上4m未満</td> <td style="text-align: center;">—</td> <td style="text-align: center;">—</td> <td style="text-align: center;">61m<sup>3</sup>/日</td> </tr> <tr> <td style="text-align: center;">最大埋戻幅1m未満</td> <td style="text-align: center;">—</td> <td style="text-align: center;">—</td> <td style="text-align: center;">33m<sup>3</sup>/日</td> </tr> <tr> <td style="text-align: center;">上記以外(小規模)</td> <td style="text-align: center;">土砂</td> <td style="text-align: center;">—</td> <td style="text-align: center;">40m<sup>3</sup>/日</td> </tr> <tr> <td rowspan="4" style="text-align: center;">現場制約あり</td> <td rowspan="2" style="text-align: center;">土砂</td> <td style="text-align: center;">有り</td> <td style="text-align: center;">3.7 m<sup>3</sup>/日</td> </tr> <tr> <td style="text-align: center;">無し</td> <td style="text-align: center;">4.2 m<sup>3</sup>/日</td> </tr> <tr> <td rowspan="2" style="text-align: center;">岩塊・玉石</td> <td style="text-align: center;">有り</td> <td style="text-align: center;">3.5 m<sup>3</sup>/日</td> </tr> <tr> <td style="text-align: center;">無し</td> <td style="text-align: center;">3.8 m<sup>3</sup>/日</td> </tr> </tbody> </table> (注) 「現場制約あり」の作業日当り標準作業量は、普通作業員 1 名の場合。	施工方法	土質	締固めの有無	作業日当り標準作業量	最小埋戻幅4m以上	—	—	270m <sup>3</sup> /日	最大埋戻幅4m以上	—	—	96m <sup>3</sup> /日	最大埋戻幅1m以上4m未満	—	—	61m <sup>3</sup> /日	最大埋戻幅1m未満	—	—	33m <sup>3</sup> /日	上記以外(小規模)	土砂	—	40m <sup>3</sup> /日	現場制約あり	土砂	有り	3.7 m <sup>3</sup> /日	無し	4.2 m <sup>3</sup> /日	岩塊・玉石	有り	3.5 m <sup>3</sup> /日	無し	3.8 m <sup>3</sup> /日																																							
	施工方法	土質	締固めの有無	作業日当り標準作業量																																																																							
	最小埋戻幅4m以上	—	—	270m <sup>3</sup> /日																																																																							
	最大埋戻幅4m以上	—	—	96m <sup>3</sup> /日																																																																							
	最大埋戻幅1m以上4m未満	—	—	61m <sup>3</sup> /日																																																																							
	最大埋戻幅1m未満	—	—	33m <sup>3</sup> /日																																																																							
	上記以外(小規模)	土砂	—	40m <sup>3</sup> /日																																																																							
	現場制約あり	土砂	有り	3.7 m <sup>3</sup> /日																																																																							
			無し	4.2 m <sup>3</sup> /日																																																																							
		岩塊・玉石	有り	3.5 m <sup>3</sup> /日																																																																							
無し			3.8 m <sup>3</sup> /日																																																																								
② タンパ締固め <table border="1" style="width: 100%; border-collapse: collapse;"> <tr> <td style="text-align: center;">作業日当り標準作業量 (m<sup>3</sup>/日)</td> <td style="text-align: center;">36 m<sup>3</sup>/日</td> </tr> </table>	作業日当り標準作業量 (m <sup>3</sup> /日)	36 m <sup>3</sup> /日																																																																									
作業日当り標準作業量 (m <sup>3</sup> /日)	36 m <sup>3</sup> /日																																																																										
人力運搬工	① 人肩運搬(積込み～運搬～取卸し) <table border="1" style="width: 100%; border-collapse: collapse;"> <thead> <tr> <th rowspan="3" style="text-align: center;">換算距離</th> <th colspan="5" style="text-align: center;">作業日当り標準作業量</th> </tr> <tr> <th colspan="3" style="text-align: center;">土・石</th> <th rowspan="2" style="text-align: center;">セメント 等</th> <th rowspan="2" style="text-align: center;">積ブロック 類</th> </tr> <tr> <th style="text-align: center;">土砂</th> <th style="text-align: center;">岩塊・玉石</th> <th style="text-align: center;">栗石・クワツキツ</th> </tr> </thead> <tbody> <tr> <td style="text-align: center;">20m以下</td> <td style="text-align: center;">4.8 m<sup>3</sup>/日</td> <td style="text-align: center;">3.2 m<sup>3</sup>/日</td> <td style="text-align: center;">3.8 m<sup>3</sup>/日</td> <td style="text-align: center;">9.1 t/日</td> <td style="text-align: center;">14 m<sup>2</sup>/日</td> </tr> <tr> <td style="text-align: center;">40m以下</td> <td style="text-align: center;">3.8 m<sup>3</sup>/日</td> <td style="text-align: center;">2.6 m<sup>3</sup>/日</td> <td style="text-align: center;">3.0 m<sup>3</sup>/日</td> <td style="text-align: center;">7.1 t/日</td> <td style="text-align: center;">11 m<sup>2</sup>/日</td> </tr> <tr> <td style="text-align: center;">60m以下</td> <td style="text-align: center;">3.1 m<sup>3</sup>/日</td> <td style="text-align: center;">2.3 m<sup>3</sup>/日</td> <td style="text-align: center;">2.6 m<sup>3</sup>/日</td> <td style="text-align: center;">5.9 t/日</td> <td style="text-align: center;">9.1 m<sup>2</sup>/日</td> </tr> <tr> <td style="text-align: center;">80m以下</td> <td style="text-align: center;">2.7 m<sup>3</sup>/日</td> <td style="text-align: center;">1.9 m<sup>3</sup>/日</td> <td style="text-align: center;">2.2 m<sup>3</sup>/日</td> <td style="text-align: center;">4.8 t/日</td> <td style="text-align: center;">7.7 m<sup>2</sup>/日</td> </tr> <tr> <td style="text-align: center;">100m以下</td> <td style="text-align: center;">2.3 m<sup>3</sup>/日</td> <td style="text-align: center;">1.7 m<sup>3</sup>/日</td> <td style="text-align: center;">2.0 m<sup>3</sup>/日</td> <td style="text-align: center;">4.2 t/日</td> <td style="text-align: center;">6.7 m<sup>2</sup>/日</td> </tr> <tr> <td style="text-align: center;">120m以下</td> <td style="text-align: center;">2.0 m<sup>3</sup>/日</td> <td style="text-align: center;">1.5 m<sup>3</sup>/日</td> <td style="text-align: center;">1.8 m<sup>3</sup>/日</td> <td style="text-align: center;">3.7 t/日</td> <td style="text-align: center;">5.6 m<sup>2</sup>/日</td> </tr> <tr> <td style="text-align: center;">140m以下</td> <td style="text-align: center;">1.9 m<sup>3</sup>/日</td> <td style="text-align: center;">1.4 m<sup>3</sup>/日</td> <td style="text-align: center;">1.6 m<sup>3</sup>/日</td> <td style="text-align: center;">3.2 t/日</td> <td style="text-align: center;">5.3 m<sup>2</sup>/日</td> </tr> <tr> <td style="text-align: center;">160m以下</td> <td style="text-align: center;">1.7 m<sup>3</sup>/日</td> <td style="text-align: center;">1.3 m<sup>3</sup>/日</td> <td style="text-align: center;">1.4 m<sup>3</sup>/日</td> <td style="text-align: center;">2.9 t/日</td> <td style="text-align: center;">4.8 m<sup>2</sup>/日</td> </tr> <tr> <td style="text-align: center;">180m以下</td> <td style="text-align: center;">1.5 m<sup>3</sup>/日</td> <td style="text-align: center;">1.1 m<sup>3</sup>/日</td> <td style="text-align: center;">1.3 m<sup>3</sup>/日</td> <td style="text-align: center;">2.7 t/日</td> <td style="text-align: center;">4.3 m<sup>2</sup>/日</td> </tr> <tr> <td style="text-align: center;">200m以下</td> <td style="text-align: center;">1.4 m<sup>3</sup>/日</td> <td style="text-align: center;">1.1 m<sup>3</sup>/日</td> <td style="text-align: center;">1.2 m<sup>3</sup>/日</td> <td style="text-align: center;">2.4 t/日</td> <td style="text-align: center;">4.0 m<sup>2</sup>/日</td> </tr> </tbody> </table> (注) 作業日当り標準作業量は、普通作業員 1 名の場合。	換算距離	作業日当り標準作業量					土・石			セメント 等	積ブロック 類	土砂	岩塊・玉石	栗石・クワツキツ	20m以下	4.8 m <sup>3</sup> /日	3.2 m <sup>3</sup> /日	3.8 m <sup>3</sup> /日	9.1 t/日	14 m <sup>2</sup> /日	40m以下	3.8 m <sup>3</sup> /日	2.6 m <sup>3</sup> /日	3.0 m <sup>3</sup> /日	7.1 t/日	11 m <sup>2</sup> /日	60m以下	3.1 m <sup>3</sup> /日	2.3 m <sup>3</sup> /日	2.6 m <sup>3</sup> /日	5.9 t/日	9.1 m <sup>2</sup> /日	80m以下	2.7 m <sup>3</sup> /日	1.9 m <sup>3</sup> /日	2.2 m <sup>3</sup> /日	4.8 t/日	7.7 m <sup>2</sup> /日	100m以下	2.3 m <sup>3</sup> /日	1.7 m <sup>3</sup> /日	2.0 m <sup>3</sup> /日	4.2 t/日	6.7 m <sup>2</sup> /日	120m以下	2.0 m <sup>3</sup> /日	1.5 m <sup>3</sup> /日	1.8 m <sup>3</sup> /日	3.7 t/日	5.6 m <sup>2</sup> /日	140m以下	1.9 m <sup>3</sup> /日	1.4 m <sup>3</sup> /日	1.6 m <sup>3</sup> /日	3.2 t/日	5.3 m <sup>2</sup> /日	160m以下	1.7 m <sup>3</sup> /日	1.3 m <sup>3</sup> /日	1.4 m <sup>3</sup> /日	2.9 t/日	4.8 m <sup>2</sup> /日	180m以下	1.5 m <sup>3</sup> /日	1.1 m <sup>3</sup> /日	1.3 m <sup>3</sup> /日	2.7 t/日	4.3 m <sup>2</sup> /日	200m以下	1.4 m <sup>3</sup> /日	1.1 m <sup>3</sup> /日	1.2 m <sup>3</sup> /日	2.4 t/日	4.0 m <sup>2</sup> /日
	換算距離		作業日当り標準作業量																																																																								
			土・石			セメント 等	積ブロック 類																																																																				
		土砂	岩塊・玉石	栗石・クワツキツ																																																																							
	20m以下	4.8 m <sup>3</sup> /日	3.2 m <sup>3</sup> /日	3.8 m <sup>3</sup> /日	9.1 t/日	14 m <sup>2</sup> /日																																																																					
	40m以下	3.8 m <sup>3</sup> /日	2.6 m <sup>3</sup> /日	3.0 m <sup>3</sup> /日	7.1 t/日	11 m <sup>2</sup> /日																																																																					
	60m以下	3.1 m <sup>3</sup> /日	2.3 m <sup>3</sup> /日	2.6 m <sup>3</sup> /日	5.9 t/日	9.1 m <sup>2</sup> /日																																																																					
	80m以下	2.7 m <sup>3</sup> /日	1.9 m <sup>3</sup> /日	2.2 m <sup>3</sup> /日	4.8 t/日	7.7 m <sup>2</sup> /日																																																																					
	100m以下	2.3 m <sup>3</sup> /日	1.7 m <sup>3</sup> /日	2.0 m <sup>3</sup> /日	4.2 t/日	6.7 m <sup>2</sup> /日																																																																					
	120m以下	2.0 m <sup>3</sup> /日	1.5 m <sup>3</sup> /日	1.8 m <sup>3</sup> /日	3.7 t/日	5.6 m <sup>2</sup> /日																																																																					
	140m以下	1.9 m <sup>3</sup> /日	1.4 m <sup>3</sup> /日	1.6 m <sup>3</sup> /日	3.2 t/日	5.3 m <sup>2</sup> /日																																																																					
	160m以下	1.7 m <sup>3</sup> /日	1.3 m <sup>3</sup> /日	1.4 m <sup>3</sup> /日	2.9 t/日	4.8 m <sup>2</sup> /日																																																																					
	180m以下	1.5 m <sup>3</sup> /日	1.1 m <sup>3</sup> /日	1.3 m <sup>3</sup> /日	2.7 t/日	4.3 m <sup>2</sup> /日																																																																					
200m以下	1.4 m <sup>3</sup> /日	1.1 m <sup>3</sup> /日	1.2 m <sup>3</sup> /日	2.4 t/日	4.0 m <sup>2</sup> /日																																																																						

工 種 名	設 定 内 容					
人力運搬工	② 人肩運搬（運搬～取卸し）					
	換算距離	作業日当り標準作業量				
		土砂		岩塊・玉石		
		掘削（床掘り） 無し	掘削（床掘り） 有り	掘削（床掘り） 無し	掘削（床掘り） 有り	
	20m以下	13 m <sup>3</sup> /日	2.0 m <sup>3</sup> /日	8.3 m <sup>3</sup> /日	1.4 m <sup>3</sup> /日	
	40m以下	7.7 m <sup>3</sup> /日	1.8 m <sup>3</sup> /日	5.3 m <sup>3</sup> /日	1.3 m <sup>3</sup> /日	
	60m以下	5.3 m <sup>3</sup> /日	1.6 m <sup>3</sup> /日	4.0 m <sup>3</sup> /日	1.2 m <sup>3</sup> /日	
	80m以下	4.2 m <sup>3</sup> /日	1.5 m <sup>3</sup> /日	3.0 m <sup>3</sup> /日	1.1 m <sup>3</sup> /日	
	100m以下	3.3 m <sup>3</sup> /日	1.4 m <sup>3</sup> /日	2.5 m <sup>3</sup> /日	1.0 m <sup>3</sup> /日	
	120m以下	2.8 m <sup>3</sup> /日	1.3 m <sup>3</sup> /日	2.1 m <sup>3</sup> /日	0.93 m <sup>3</sup> /日	
	140m以下	2.4 m <sup>3</sup> /日	1.2 m <sup>3</sup> /日	1.9 m <sup>3</sup> /日	0.88 m <sup>3</sup> /日	
	160m以下	2.1 m <sup>3</sup> /日	1.1 m <sup>3</sup> /日	1.6 m <sup>3</sup> /日	0.83 m <sup>3</sup> /日	
	180m以下	1.9 m <sup>3</sup> /日	1.1 m <sup>3</sup> /日	1.5 m <sup>3</sup> /日	0.78 m <sup>3</sup> /日	
	200m以下	1.7 m <sup>3</sup> /日	1.0 m <sup>3</sup> /日	1.4 m <sup>3</sup> /日	0.75 m <sup>3</sup> /日	
	(注) 作業日当り標準作業量は、普通作業員 1 名の場合。					
	③ 小車運搬（積込み～運搬～取卸し）					
	換算距離	作業日当り標準作業量				
		土・石			セメント 等	積ブロック 類
		土砂	岩塊・玉石	栗石・ｸﾞﾗﾝｼﾞｯﾄﾞ		
	20m以下	7.1 m <sup>3</sup> /日	4.5 m <sup>3</sup> /日	5.3 m <sup>3</sup> /日	11 t/日	20 m <sup>2</sup> /日
40m以下	6.3 m <sup>3</sup> /日	4.0 m <sup>3</sup> /日	4.8 m <sup>3</sup> /日	10 t/日	20 m <sup>2</sup> /日	
60m以下	5.0 m <sup>3</sup> /日	3.2 m <sup>3</sup> /日	4.0 m <sup>3</sup> /日	8.3 t/日	14 m <sup>2</sup> /日	
80m以下	4.0 m <sup>3</sup> /日	2.8 m <sup>3</sup> /日	3.2 m <sup>3</sup> /日	6.7 t/日	11 m <sup>2</sup> /日	
100m以下	3.3 m <sup>3</sup> /日	2.4 m <sup>3</sup> /日	2.8 m <sup>3</sup> /日	5.6 t/日	10 m <sup>2</sup> /日	
120m以下	2.9 m <sup>3</sup> /日	2.0 m <sup>3</sup> /日	2.3 m <sup>3</sup> /日	4.8 t/日	7.7 m <sup>2</sup> /日	
140m以下	2.4 m <sup>3</sup> /日	1.8 m <sup>3</sup> /日	2.1 m <sup>3</sup> /日	4.2 t/日	6.7 m <sup>2</sup> /日	
160m以下	2.2 m <sup>3</sup> /日	1.6 m <sup>3</sup> /日	1.9 m <sup>3</sup> /日	3.8 t/日	6.3 m <sup>2</sup> /日	
180m以下	1.9 m <sup>3</sup> /日	1.4 m <sup>3</sup> /日	1.6 m <sup>3</sup> /日	3.3 t/日	5.6 m <sup>2</sup> /日	
200m以下	1.7 m <sup>3</sup> /日	1.3 m <sup>3</sup> /日	1.5 m <sup>3</sup> /日	3.0 t/日	5.3 m <sup>2</sup> /日	
(注) 作業日当り標準作業量は、普通作業員 1 名の場合。						



工 種 名	設 定 内 容				
人力運搬工	④ 小車運搬（運搬～取卸し）				
	換算距離	作業日当り標準作業量			
		土砂		岩塊・玉石	
		掘削（床掘り） 無し	掘削（床掘り） 有り	掘削（床掘り） 無し	掘削（床掘り） 有り
	20m以下	100 m <sup>3</sup> /日	2.3 m <sup>3</sup> /日	33 m <sup>3</sup> /日	1.6 m <sup>3</sup> /日
	40m以下	33 m <sup>3</sup> /日	2.2 m <sup>3</sup> /日	17 m <sup>3</sup> /日	1.5 m <sup>3</sup> /日
	60m以下	14 m <sup>3</sup> /日	2.0 m <sup>3</sup> /日	8.3 m <sup>3</sup> /日	1.4 m <sup>3</sup> /日
	80m以下	8.3 m <sup>3</sup> /日	1.9 m <sup>3</sup> /日	5.9 m <sup>3</sup> /日	1.3 m <sup>3</sup> /日
	100m以下	5.9 m <sup>3</sup> /日	1.7 m <sup>3</sup> /日	4.3 m <sup>3</sup> /日	1.2 m <sup>3</sup> /日
	120m以下	4.5 m <sup>3</sup> /日	1.6 m <sup>3</sup> /日	3.3 m <sup>3</sup> /日	1.1 m <sup>3</sup> /日
	140m以下	3.6 m <sup>3</sup> /日	1.4 m <sup>3</sup> /日	2.7 m <sup>3</sup> /日	1.0 m <sup>3</sup> /日
	160m以下	3.0 m <sup>3</sup> /日	1.3 m <sup>3</sup> /日	2.3 m <sup>3</sup> /日	0.96 m <sup>3</sup> /日
180m以下	2.6 m <sup>3</sup> /日	1.2 m <sup>3</sup> /日	2.0 m <sup>3</sup> /日	0.90 m <sup>3</sup> /日	
200m以下	2.2 m <sup>3</sup> /日	1.1 m <sup>3</sup> /日	1.7 m <sup>3</sup> /日	0.84 m <sup>3</sup> /日	
（注）作業日当り標準作業量は、普通作業員 1 名の場合。					

工 種 名	設 定 内 容																													
安定処理工	<p>① 安定処理（スタビライザ）</p> <table border="1"> <thead> <tr> <th>混合回数</th> <th>作業日当り標準作業量</th> </tr> </thead> <tbody> <tr> <td>1 回</td> <td>790m<sup>2</sup>/日</td> </tr> <tr> <td>2 回</td> <td>690m<sup>2</sup>/日</td> </tr> </tbody> </table> <p>(注) 1. 固化材散布, 混合, 敷均し, 締固めをすべて含んだ標準施工量である。 2. 上表には, 100m程度の仮置場～現場までの小運搬及び現場内小運搬が含まれている。</p> <p>② 安定処理（バックホウ）</p> <table border="1"> <thead> <tr> <th>施工箇所</th> <th>混合深さ</th> <th>作業日当り標準作業量</th> </tr> </thead> <tbody> <tr> <td>路床</td> <td>1m 以下</td> <td>180m<sup>2</sup>/日</td> </tr> <tr> <td rowspan="2">構造物基礎</td> <td>1m 以下</td> <td>127m<sup>2</sup>/日</td> </tr> <tr> <td>1m を超え 2m 以下</td> <td>74m<sup>2</sup>/日</td> </tr> </tbody> </table> <p>(注) 1. 固化材散布, 混合, 敷均し, 締固めをすべて含んだ標準施工量である。 2. 上表には, 50m程度の現場内小運搬が含まれている。</p>	混合回数	作業日当り標準作業量	1 回	790m <sup>2</sup> /日	2 回	690m <sup>2</sup> /日	施工箇所	混合深さ	作業日当り標準作業量	路床	1m 以下	180m <sup>2</sup> /日	構造物基礎	1m 以下	127m <sup>2</sup> /日	1m を超え 2m 以下	74m <sup>2</sup> /日												
混合回数	作業日当り標準作業量																													
1 回	790m <sup>2</sup> /日																													
2 回	690m <sup>2</sup> /日																													
施工箇所	混合深さ	作業日当り標準作業量																												
路床	1m 以下	180m <sup>2</sup> /日																												
構造物基礎	1m 以下	127m <sup>2</sup> /日																												
	1m を超え 2m 以下	74m <sup>2</sup> /日																												
安定処理工（自走式土質改良工）	<p>① 自走式土質改良機設置・撤去工</p> <table border="1"> <thead> <tr> <th>作業区分</th> <th>作業日当り標準作業量</th> </tr> </thead> <tbody> <tr> <td>設置</td> <td>2.6 回/日</td> </tr> <tr> <td>撤去</td> <td>3.7 回/日</td> </tr> </tbody> </table> <p>② 安定処理工（自走式土質改良工） …… 該当工種の基準内に記載。</p>	作業区分	作業日当り標準作業量	設置	2.6 回/日	撤去	3.7 回/日																							
作業区分	作業日当り標準作業量																													
設置	2.6 回/日																													
撤去	3.7 回/日																													
土砂運搬工（不整地運搬車による運搬）	<p>該当工種の基準内に記載。</p>																													
法面整形工	<p>① 法面整形工</p> <table border="1"> <thead> <tr> <th>整形箇所</th> <th>法面締固めの有無</th> <th>現場制約の有無</th> <th>土質</th> <th>作業日当り標準作業量</th> </tr> </thead> <tbody> <tr> <td rowspan="3">盛土部</td> <td rowspan="2">有り</td> <td>有り</td> <td>砂及び砂質土, 粘性土</td> <td>120m<sup>2</sup>/日</td> </tr> <tr> <td>無し</td> <td>レキ質土, 砂及び砂質土, 粘性土</td> <td>140m<sup>2</sup>/日</td> </tr> <tr> <td>無し</td> <td>無し</td> <td>レキ質土, 砂及び砂質土, 粘性土</td> <td>220m<sup>2</sup>/日</td> </tr> <tr> <td rowspan="4">切土部</td> <td rowspan="4">—</td> <td rowspan="2">有り</td> <td>レキ質土, 砂及び砂質土, 粘性土</td> <td>61m<sup>2</sup>/日</td> </tr> <tr> <td>軟岩Ⅰ, 軟岩Ⅱ, 中硬岩, 硬岩</td> <td>30m<sup>2</sup>/日</td> </tr> <tr> <td rowspan="2">無し</td> <td>レキ質土, 砂及び砂質土, 粘性土</td> <td>140m<sup>2</sup>/日</td> </tr> <tr> <td>軟岩Ⅰ</td> <td>120m<sup>2</sup>/日</td> </tr> </tbody> </table>	整形箇所	法面締固めの有無	現場制約の有無	土質	作業日当り標準作業量	盛土部	有り	有り	砂及び砂質土, 粘性土	120m <sup>2</sup> /日	無し	レキ質土, 砂及び砂質土, 粘性土	140m <sup>2</sup> /日	無し	無し	レキ質土, 砂及び砂質土, 粘性土	220m <sup>2</sup> /日	切土部	—	有り	レキ質土, 砂及び砂質土, 粘性土	61m <sup>2</sup> /日	軟岩Ⅰ, 軟岩Ⅱ, 中硬岩, 硬岩	30m <sup>2</sup> /日	無し	レキ質土, 砂及び砂質土, 粘性土	140m <sup>2</sup> /日	軟岩Ⅰ	120m <sup>2</sup> /日
整形箇所	法面締固めの有無	現場制約の有無	土質	作業日当り標準作業量																										
盛土部	有り	有り	砂及び砂質土, 粘性土	120m <sup>2</sup> /日																										
		無し	レキ質土, 砂及び砂質土, 粘性土	140m <sup>2</sup> /日																										
	無し	無し	レキ質土, 砂及び砂質土, 粘性土	220m <sup>2</sup> /日																										
切土部	—	有り	レキ質土, 砂及び砂質土, 粘性土	61m <sup>2</sup> /日																										
			軟岩Ⅰ, 軟岩Ⅱ, 中硬岩, 硬岩	30m <sup>2</sup> /日																										
		無し	レキ質土, 砂及び砂質土, 粘性土	140m <sup>2</sup> /日																										
			軟岩Ⅰ	120m <sup>2</sup> /日																										
法面整形工（ICT）	<p>① 法面整形（ICT）</p> <table border="1"> <thead> <tr> <th>整形箇所</th> <th>法面締固めの有無</th> <th>土質</th> <th>作業日当り標準作業量</th> </tr> </thead> <tbody> <tr> <td rowspan="2">盛土部</td> <td>有り</td> <td>レキ質土, 砂及び砂質土, 粘性土</td> <td>154 m<sup>2</sup>/日</td> </tr> <tr> <td>無し</td> <td>レキ質土, 砂及び砂質土, 粘性土</td> <td>242 m<sup>2</sup>/日</td> </tr> <tr> <td rowspan="2">切土部</td> <td rowspan="2">—</td> <td>レキ質土, 砂及び砂質土, 粘性土</td> <td>154 m<sup>2</sup>/日</td> </tr> <tr> <td>軟岩Ⅰ</td> <td>132 m<sup>2</sup>/日</td> </tr> </tbody> </table>	整形箇所	法面締固めの有無	土質	作業日当り標準作業量	盛土部	有り	レキ質土, 砂及び砂質土, 粘性土	154 m <sup>2</sup> /日	無し	レキ質土, 砂及び砂質土, 粘性土	242 m <sup>2</sup> /日	切土部	—	レキ質土, 砂及び砂質土, 粘性土	154 m <sup>2</sup> /日	軟岩Ⅰ	132 m <sup>2</sup> /日												
整形箇所	法面締固めの有無	土質	作業日当り標準作業量																											
盛土部	有り	レキ質土, 砂及び砂質土, 粘性土	154 m <sup>2</sup> /日																											
	無し	レキ質土, 砂及び砂質土, 粘性土	242 m <sup>2</sup> /日																											
切土部	—	レキ質土, 砂及び砂質土, 粘性土	154 m <sup>2</sup> /日																											
		軟岩Ⅰ	132 m <sup>2</sup> /日																											

工 種 名	設 定 内 容																				
芝付工	① 市松芝 <table border="1" data-bbox="475 304 1118 398"> <tr> <td>芝の規格</td> <td>作業日当り標準作業量</td> </tr> <tr> <td>高麗芝・野芝</td> <td>333 m<sup>2</sup>/日</td> </tr> </table> (注) 散水養生・施肥は含まない。	芝の規格	作業日当り標準作業量	高麗芝・野芝	333 m <sup>2</sup> /日																
芝の規格	作業日当り標準作業量																				
高麗芝・野芝	333 m <sup>2</sup> /日																				
コンクリート法砕工	① プレキャスト法砕工 (1) プレキャストブロック設置 (中詰除く) …… 該当工種の基準内に記載。 (2) 敷砂利 <table border="1" data-bbox="480 622 1177 678"> <tr> <td>作業日当り標準作業量</td> <td>10 m<sup>3</sup>/日</td> </tr> </table> (注) 作業日当り標準作業量は、普通作業員 1 名の場合。 (3) 中詰工 <table border="1" data-bbox="480 786 1177 1037"> <thead> <tr> <th>中詰区分</th> <th>作業日当り標準作業量</th> </tr> </thead> <tbody> <tr> <td>中詰ブロック</td> <td>83 m<sup>2</sup>/日</td> </tr> <tr> <td>客土</td> <td>16 m<sup>3</sup>/日</td> </tr> <tr> <td>植生土のう</td> <td>625 袋/日</td> </tr> <tr> <td>割石又は栗石</td> <td>10 m<sup>3</sup>/日</td> </tr> <tr> <td>碎石</td> <td>12 m<sup>3</sup>/日</td> </tr> </tbody> </table> ② 現場打法砕工 (1) コンクリートポンプ車投入打設 <table border="1" data-bbox="480 1149 1214 1205"> <tr> <td>作業日当り標準作業量</td> <td>7.2 m<sup>3</sup>/日</td> </tr> </table> (注) 養生を含む。 (2) アンカー工 <table border="1" data-bbox="480 1317 1214 1373"> <tr> <td>作業日当り標準作業量</td> <td>33 本/日</td> </tr> </table> (注) 作業日当り標準作業量は、普通作業員 1 名の場合。 (3) 吸出し防止材敷設工 <table border="1" data-bbox="480 1485 1214 1541"> <tr> <td>作業日当り標準作業量</td> <td>200 m<sup>2</sup>/日</td> </tr> </table> (注) 作業日当り標準作業量は、普通作業員 1 名の場合。	作業日当り標準作業量	10 m <sup>3</sup> /日	中詰区分	作業日当り標準作業量	中詰ブロック	83 m <sup>2</sup> /日	客土	16 m <sup>3</sup> /日	植生土のう	625 袋/日	割石又は栗石	10 m <sup>3</sup> /日	碎石	12 m <sup>3</sup> /日	作業日当り標準作業量	7.2 m <sup>3</sup> /日	作業日当り標準作業量	33 本/日	作業日当り標準作業量	200 m <sup>2</sup> /日
作業日当り標準作業量	10 m <sup>3</sup> /日																				
中詰区分	作業日当り標準作業量																				
中詰ブロック	83 m <sup>2</sup> /日																				
客土	16 m <sup>3</sup> /日																				
植生土のう	625 袋/日																				
割石又は栗石	10 m <sup>3</sup> /日																				
碎石	12 m <sup>3</sup> /日																				
作業日当り標準作業量	7.2 m <sup>3</sup> /日																				
作業日当り標準作業量	33 本/日																				
作業日当り標準作業量	200 m <sup>2</sup> /日																				
法面施肥工	該当工種の基準内に記載。																				
現場吹付法砕工	該当工種の基準内に記載。																				
吹付法面とりこわし工	① 吹付法面とりこわし工 <table border="1" data-bbox="480 1753 991 1883"> <thead> <tr> <th>工法区分</th> <th>作業日当り標準作業量</th> </tr> </thead> <tbody> <tr> <td>人力施工</td> <td>59 m<sup>2</sup>/日</td> </tr> <tr> <td>機械施工</td> <td>147 m<sup>2</sup>/日</td> </tr> </tbody> </table>	工法区分	作業日当り標準作業量	人力施工	59 m <sup>2</sup> /日	機械施工	147 m <sup>2</sup> /日														
工法区分	作業日当り標準作業量																				
人力施工	59 m <sup>2</sup> /日																				
機械施工	147 m <sup>2</sup> /日																				

工 種 名	設 定 内 容																			
プレキャストコンクリート板設置工	<p>① プレキャストコンクリート板</p> <table border="1" style="width: 100%; border-collapse: collapse;"> <thead> <tr> <th style="text-align: center;">フレームタイプ</th> <th style="text-align: center;">1 列当り平均据付枚数</th> <th style="text-align: center;">作業日当り標準作業量</th> </tr> </thead> <tbody> <tr> <td rowspan="3" style="text-align: center;">クロスタイプ</td> <td style="text-align: center;">20 枚未満</td> <td style="text-align: center;">6.3 枚/日</td> </tr> <tr> <td style="text-align: center;">20 枚以上 30 枚未満</td> <td style="text-align: center;">7 枚/日</td> </tr> <tr> <td style="text-align: center;">30 枚以上</td> <td style="text-align: center;">7.7 枚/日</td> </tr> <tr> <td rowspan="3" style="text-align: center;">セミスクエアタイプ・スクエアタイプ</td> <td style="text-align: center;">20 枚未満</td> <td style="text-align: center;">4.5 枚/日</td> </tr> <tr> <td style="text-align: center;">20 枚以上 30 枚未満</td> <td style="text-align: center;">5 枚/日</td> </tr> <tr> <td style="text-align: center;">30 枚以上</td> <td style="text-align: center;">5.5 枚/日</td> </tr> </tbody> </table> <p>(注) 1. 1 列当り平均据付枚数は、次式により求める。  1 列当り平均据付枚数＝総据付枚数÷施工列数  2. 1 列当り平均据付枚数は、1 工事単位とする。</p> <p>② ジョイント処理</p> <table border="1" style="width: 100%; border-collapse: collapse;"> <tr> <td style="text-align: center;">作業日当り標準作業量</td> <td style="text-align: center;">14 箇所/日</td> </tr> </table>	フレームタイプ	1 列当り平均据付枚数	作業日当り標準作業量	クロスタイプ	20 枚未満	6.3 枚/日	20 枚以上 30 枚未満	7 枚/日	30 枚以上	7.7 枚/日	セミスクエアタイプ・スクエアタイプ	20 枚未満	4.5 枚/日	20 枚以上 30 枚未満	5 枚/日	30 枚以上	5.5 枚/日	作業日当り標準作業量	14 箇所/日
フレームタイプ	1 列当り平均据付枚数	作業日当り標準作業量																		
クロスタイプ	20 枚未満	6.3 枚/日																		
	20 枚以上 30 枚未満	7 枚/日																		
	30 枚以上	7.7 枚/日																		
セミスクエアタイプ・スクエアタイプ	20 枚未満	4.5 枚/日																		
	20 枚以上 30 枚未満	5 枚/日																		
	30 枚以上	5.5 枚/日																		
作業日当り標準作業量	14 箇所/日																			
人工張芝工	<p>① 人工張芝</p> <table border="1" style="width: 100%; border-collapse: collapse;"> <tr> <td style="text-align: center;">作業日当り標準作業量</td> <td style="text-align: center;">625 m<sup>2</sup>/日</td> </tr> </table> <p>(注) 法面整形は含まない。</p>	作業日当り標準作業量	625 m <sup>2</sup> /日																	
作業日当り標準作業量	625 m <sup>2</sup> /日																			
基礎・裏込砕石工 基礎・裏込栗石工	<p>① 基礎・裏込砕石工，基礎・裏込栗石工</p> <table border="1" style="width: 100%; border-collapse: collapse;"> <thead> <tr> <th style="text-align: center;">工 種 名</th> <th style="text-align: center;">作業日当り標準作業量</th> </tr> </thead> <tbody> <tr> <td style="text-align: center;">基礎砕石</td> <td style="text-align: center;">155m<sup>2</sup>/日</td> </tr> <tr> <td style="text-align: center;">裏込砕石</td> <td style="text-align: center;">38m<sup>3</sup>/日</td> </tr> <tr> <td rowspan="2" style="text-align: center;">基礎栗石</td> <td style="text-align: center;">敷均し</td> <td style="text-align: center;">161m<sup>2</sup>/日</td> </tr> <tr> <td style="text-align: center;">敷並べ</td> <td style="text-align: center;">100m<sup>2</sup>/日</td> </tr> <tr> <td rowspan="2" style="text-align: center;">裏込栗石</td> <td style="text-align: center;">かき込み</td> <td style="text-align: center;">31m<sup>3</sup>/日</td> </tr> <tr> <td style="text-align: center;">築立て</td> <td style="text-align: center;">10m<sup>3</sup>/日</td> </tr> </tbody> </table> <p>(注) 1. 上表には、20m程度の現場内小運搬を含む。  2. 基礎砕石の敷均し厚は 20cm までを対象とし、それを超える場合は上表に 0.7 を乗じた数量を計上する。ただし、この場合の敷均し厚は 30cm を上限とする。  3. 護岸工の裏込栗石において、護岸平場は、基礎栗石とする。  4. 基礎栗石の敷均し及び敷並べ厚は、30cm までを対象とする。</p>	工 種 名	作業日当り標準作業量	基礎砕石	155m <sup>2</sup> /日	裏込砕石	38m <sup>3</sup> /日	基礎栗石	敷均し	161m <sup>2</sup> /日	敷並べ	100m <sup>2</sup> /日	裏込栗石	かき込み	31m <sup>3</sup> /日	築立て	10m <sup>3</sup> /日			
工 種 名	作業日当り標準作業量																			
基礎砕石	155m <sup>2</sup> /日																			
裏込砕石	38m <sup>3</sup> /日																			
基礎栗石	敷均し	161m <sup>2</sup> /日																		
	敷並べ	100m <sup>2</sup> /日																		
裏込栗石	かき込み	31m <sup>3</sup> /日																		
	築立て	10m <sup>3</sup> /日																		

工 種 名	設 定 内 容			
コンクリートブロック積 (張) 工	① コンクリートブロック積 (張) 工			
	工 種 名	ブロック質量 又は種類	基礎碎石の 有無	作業日当り 標準作業量
	コンクリートブロック積	—	—	13m <sup>2</sup> /日
	大型ブロック積	—	—	42m <sup>2</sup> /日
	間知ブロック張 平ブロック張 連節ブロック張	150kg/個未満	—	41m <sup>2</sup> /日
		150kg/個以上	—	92m <sup>2</sup> /日
	緑化ブロック積	150kg/個未満	—	13m <sup>2</sup> /日
		150kg/個以上	—	24m <sup>2</sup> /日
	胴込・裏込コンクリート	間知・緑化ブロック	—	9.1m <sup>3</sup> /日
		大型ブロック	—	20m <sup>3</sup> /日
	胴込・裏込材 (碎石)	間知・平・連節・緑化 ブロック	—	20m <sup>3</sup> /日
		大型ブロック	—	50m <sup>3</sup> /日
	遮水シート張	—	—	500m <sup>2</sup> /日
	吸出し防止材 (全面) 設置	—	—	500m <sup>2</sup> /日
	植樹	—	—	340本/日
現場打基礎コンクリート	—	有り	3.7m <sup>3</sup> /日	
	—	無し	4.5m <sup>3</sup> /日	
天端コンクリート	—	—	3.4m <sup>3</sup> /日	
プレキャスト基礎ブロック	—	—	20m <sup>3</sup> /日	
<p>(注) 1. 上表の作業日当り標準作業量には、次の作業を含む。</p> <ul style="list-style-type: none"> <li>・コンクリートブロック積, 大型ブロック積, 間知ブロック張, 平ブロック張, 連節ブロック張</li> <li>…ブロック積 (張), 裏込・胴込C0, 裏込材までの一連作業</li> <li>・緑化ブロック積</li> <li>…緑化ブロック積, 胴込C0, 裏込材, 客土までの一連作業</li> <li>・植樹</li> <li>…植樹作業のみ</li> </ul> <p>2. ブロック積 (張) は, 裏込・胴込C0, 裏込材を施工しない場合も上表による。</p> <p>3. 緑化ブロック積は, 胴込C0, 裏込材, 客土を施工しない場合も上表による。</p> <p>4. 連節ブロック張 (撤去) は, 再利用を前提とした場合に適用し, 作業日当り標準作業量は, 上表×2とする。</p>				

工 種 名	設 定 内 容																		
石積（張）工	① 石積（張）工																		
	<table border="1" style="width: 100%; border-collapse: collapse;"> <thead> <tr> <th style="text-align: center;">積張の区分</th> <th style="text-align: center;">工種の区分</th> <th style="text-align: center;">石の種類</th> <th style="text-align: center;">作業日当り標準作業量</th> </tr> </thead> <tbody> <tr> <td style="text-align: center;">積工</td> <td style="text-align: center;">練石</td> <td style="text-align: center;">玉石，雑割石</td> <td style="text-align: center;">19m<sup>2</sup>/日</td> </tr> <tr> <td rowspan="2" style="text-align: center;">張工</td> <td style="text-align: center;">練石</td> <td style="text-align: center;">玉石，雑割石</td> <td style="text-align: center;">31m<sup>2</sup>/日</td> </tr> <tr> <td style="text-align: center;">空石</td> <td style="text-align: center;">玉石</td> <td style="text-align: center;">31m<sup>2</sup>/日</td> </tr> </tbody> </table>	積張の区分	工種の区分	石の種類	作業日当り標準作業量	積工	練石	玉石，雑割石	19m <sup>2</sup> /日	張工	練石	玉石，雑割石	31m <sup>2</sup> /日	空石	玉石	31m <sup>2</sup> /日			
	積張の区分	工種の区分	石の種類	作業日当り標準作業量															
	積工	練石	玉石，雑割石	19m <sup>2</sup> /日															
	張工	練石	玉石，雑割石	31m <sup>2</sup> /日															
		空石	玉石	31m <sup>2</sup> /日															
	(注) 石積（張）工は，裏込・胴込C0，裏込材を施工しない場合も上表による。																		
	② 胴込・裏込コンクリート																		
	<table border="1" style="width: 100%; border-collapse: collapse;"> <thead> <tr> <th style="text-align: center;">積張の区分</th> <th style="text-align: center;">作業日当り標準作業量</th> </tr> </thead> <tbody> <tr> <td style="text-align: center;">積工</td> <td style="text-align: center;">8.3 m<sup>3</sup>/日</td> </tr> <tr> <td style="text-align: center;">張工</td> <td style="text-align: center;">9.1 m<sup>3</sup>/日</td> </tr> </tbody> </table>	積張の区分	作業日当り標準作業量	積工	8.3 m <sup>3</sup> /日	張工	9.1 m <sup>3</sup> /日												
	積張の区分	作業日当り標準作業量																	
積工	8.3 m <sup>3</sup> /日																		
張工	9.1 m <sup>3</sup> /日																		
③ 裏込材（クラッシュラン）																			
<table border="1" style="width: 100%; border-collapse: collapse;"> <thead> <tr> <th style="text-align: center;">積張の区分</th> <th style="text-align: center;">作業日当り標準作業量</th> </tr> </thead> <tbody> <tr> <td style="text-align: center;">積工</td> <td style="text-align: center;">8.3 m<sup>3</sup>/日</td> </tr> <tr> <td style="text-align: center;">張工</td> <td style="text-align: center;">11 m<sup>3</sup>/日</td> </tr> </tbody> </table>	積張の区分	作業日当り標準作業量	積工	8.3 m <sup>3</sup> /日	張工	11 m <sup>3</sup> /日													
積張の区分	作業日当り標準作業量																		
積工	8.3 m <sup>3</sup> /日																		
張工	11 m <sup>3</sup> /日																		
平石張工	① 平石張																		
	<table border="1" style="width: 100%; border-collapse: collapse;"> <thead> <tr> <th style="text-align: center;">作業区分</th> <th style="text-align: center;">平石の形状区分</th> <th style="text-align: center;">作業日当り標準作業量</th> </tr> </thead> <tbody> <tr> <td rowspan="2" style="text-align: center;">舗装・床張り</td> <td style="text-align: center;">乱形</td> <td style="text-align: center;">21 m<sup>2</sup>/日</td> </tr> <tr> <td style="text-align: center;">方形</td> <td style="text-align: center;">28 m<sup>2</sup>/日</td> </tr> <tr> <td rowspan="2" style="text-align: center;">階 段</td> <td style="text-align: center;">乱形</td> <td style="text-align: center;">10 m<sup>2</sup>/日</td> </tr> <tr> <td style="text-align: center;">方形</td> <td style="text-align: center;">18 m<sup>2</sup>/日</td> </tr> <tr> <td rowspan="2" style="text-align: center;">壁 張 り</td> <td style="text-align: center;">乱形</td> <td style="text-align: center;">13 m<sup>2</sup>/日</td> </tr> <tr> <td style="text-align: center;">方形</td> <td style="text-align: center;">11 m<sup>2</sup>/日</td> </tr> </tbody> </table>	作業区分	平石の形状区分	作業日当り標準作業量	舗装・床張り	乱形	21 m <sup>2</sup> /日	方形	28 m <sup>2</sup> /日	階 段	乱形	10 m <sup>2</sup> /日	方形	18 m <sup>2</sup> /日	壁 張 り	乱形	13 m <sup>2</sup> /日	方形	11 m <sup>2</sup> /日
	作業区分	平石の形状区分	作業日当り標準作業量																
	舗装・床張り	乱形	21 m <sup>2</sup> /日																
		方形	28 m <sup>2</sup> /日																
	階 段	乱形	10 m <sup>2</sup> /日																
		方形	18 m <sup>2</sup> /日																
	壁 張 り	乱形	13 m <sup>2</sup> /日																
方形		11 m <sup>2</sup> /日																	

工 種 名	設 定 内 容																															
場所打擁壁工（１）	<p>① 場所内擁壁</p> <table border="1" style="width: 100%; border-collapse: collapse;"> <thead> <tr> <th style="width: 30%;"></th> <th style="text-align: center;">区 分</th> <th style="text-align: center;">作業日当り標準作業量 (m<sup>3</sup>/日)</th> </tr> </thead> <tbody> <tr> <td rowspan="3" style="text-align: center; vertical-align: middle;">小型擁壁(A)</td> <td style="text-align: center;">0.5m以上 0.6m未満</td> <td style="text-align: center;">0.8</td> </tr> <tr> <td style="text-align: center;">0.6m以上 0.8m未満</td> <td style="text-align: center;">1.0</td> </tr> <tr> <td style="text-align: center;">0.8m以上 1.0m以下</td> <td style="text-align: center;">1.1</td> </tr> <tr> <td rowspan="3" style="text-align: center; vertical-align: middle;">小型擁壁(B)</td> <td style="text-align: center;">0.5m以上 0.6m未満</td> <td style="text-align: center;">0.8</td> </tr> <tr> <td style="text-align: center;">0.6m以上 0.8m未満</td> <td style="text-align: center;">0.9</td> </tr> <tr> <td style="text-align: center;">0.8m以上 1.0m以下</td> <td style="text-align: center;">1.0</td> </tr> <tr> <td rowspan="2" style="text-align: center; vertical-align: middle;">重力式擁壁</td> <td style="text-align: center;">1m超え 2m未満</td> <td style="text-align: center;">5.7</td> </tr> <tr> <td style="text-align: center;">2m以上 5m以下</td> <td style="text-align: center;">7.8 (7.5)</td> </tr> <tr> <td style="text-align: center; vertical-align: middle;">もたれ式擁壁</td> <td style="text-align: center;">3mから 8mまで</td> <td style="text-align: center;">6.3 (6.3)</td> </tr> <tr> <td style="text-align: center; vertical-align: middle;">逆T型擁壁</td> <td style="text-align: center;">3mから 10mまで</td> <td style="text-align: center;">5.2 (5.0)</td> </tr> <tr> <td style="text-align: center; vertical-align: middle;">L型擁壁</td> <td style="text-align: center;">3mから 7mまで</td> <td style="text-align: center;">4.2 (4.0)</td> </tr> </tbody> </table> <p>(注) 1. 上表の作業日当り標準作業量には、次の作業が含まれている。</p> <ul style="list-style-type: none"> <li>・基礎材敷均し・転圧</li> <li>・均し型枠製作設置・撤去・均しコンクリート打設・養生</li> <li>・コンクリート打設・養生</li> <li>・型枠製作・設置、撤去</li> <li>・鉄筋加工・組立</li> <li>・足場設置・撤去</li> <li>・目地材設置</li> <li>・水抜きパイプ設置</li> <li>・吸出し防止材設置</li> </ul> <p>2. 上表の作業日当り標準作業量は、基礎材、均しコンクリート、足場の施工の有無、足場形式（枠組足場、単管足場、手摺先行型枠組足場）、目地材、水抜きパイプ、吸出し防止材の施工の有無にかかわらず適用出来る。</p> <p>なお、手摺先行型枠組足場を使用する場合は、（ ）書きの数値を適用する。</p> <p>3. 小型擁壁の場合、小型擁壁（A）、（B）を問わず適用出来る。</p> <p>4. コンクリート養生は、散水、保温を問わず適用できる。</p> <p>5. 上表の作業日当り標準作業量は、擁壁本体コンクリート換算値である。</p>		区 分	作業日当り標準作業量 (m <sup>3</sup> /日)	小型擁壁(A)	0.5m以上 0.6m未満	0.8	0.6m以上 0.8m未満	1.0	0.8m以上 1.0m以下	1.1	小型擁壁(B)	0.5m以上 0.6m未満	0.8	0.6m以上 0.8m未満	0.9	0.8m以上 1.0m以下	1.0	重力式擁壁	1m超え 2m未満	5.7	2m以上 5m以下	7.8 (7.5)	もたれ式擁壁	3mから 8mまで	6.3 (6.3)	逆T型擁壁	3mから 10mまで	5.2 (5.0)	L型擁壁	3mから 7mまで	4.2 (4.0)
	区 分	作業日当り標準作業量 (m <sup>3</sup> /日)																														
小型擁壁(A)	0.5m以上 0.6m未満	0.8																														
	0.6m以上 0.8m未満	1.0																														
	0.8m以上 1.0m以下	1.1																														
小型擁壁(B)	0.5m以上 0.6m未満	0.8																														
	0.6m以上 0.8m未満	0.9																														
	0.8m以上 1.0m以下	1.0																														
重力式擁壁	1m超え 2m未満	5.7																														
	2m以上 5m以下	7.8 (7.5)																														
もたれ式擁壁	3mから 8mまで	6.3 (6.3)																														
逆T型擁壁	3mから 10mまで	5.2 (5.0)																														
L型擁壁	3mから 7mまで	4.2 (4.0)																														
場所打擁壁工（２）	<p>① コンクリート（場所打擁壁）</p> <table border="1" style="width: 100%; border-collapse: collapse;"> <thead> <tr> <th style="width: 60%;">作 業 種 別</th> <th style="text-align: center;">作業日当り標準作業量</th> </tr> </thead> <tbody> <tr> <td>コンクリートポンプ車打設</td> <td style="text-align: center;">80m<sup>3</sup>/日</td> </tr> </tbody> </table>	作 業 種 別	作業日当り標準作業量	コンクリートポンプ車打設	80m <sup>3</sup> /日																											
作 業 種 別	作業日当り標準作業量																															
コンクリートポンプ車打設	80m <sup>3</sup> /日																															
プレキャスト擁壁工	<p>① プレキャスト擁壁設置</p> <table border="1" style="width: 100%; border-collapse: collapse;"> <thead> <tr> <th style="width: 20%;"></th> <th style="width: 15%;">0.5 以上 1.0 以下</th> <th style="width: 15%;">1.0 を超え 2.0 以下</th> <th style="width: 15%;">2.0 を超え 3.5 以下</th> <th style="width: 15%;">3.5 を超え 5.0 以下</th> </tr> </thead> <tbody> <tr> <td style="text-align: center;">プレキャスト擁壁 高さ (m)</td> <td></td> <td></td> <td></td> <td></td> </tr> <tr> <td style="text-align: center;">作業日当り 標準作業量</td> <td style="text-align: center;">33m/日</td> <td style="text-align: center;">26m/日</td> <td style="text-align: center;">22m/日</td> <td style="text-align: center;">17m/日</td> </tr> </tbody> </table> <p>(注) 運搬距離 10m程度までの現場内小運搬を含んでいるが、床掘り、埋戻し、雑工種（基礎砕石、均しコンクリート）、残土処理は含まない。</p>		0.5 以上 1.0 以下	1.0 を超え 2.0 以下	2.0 を超え 3.5 以下	3.5 を超え 5.0 以下	プレキャスト擁壁 高さ (m)					作業日当り 標準作業量	33m/日	26m/日	22m/日	17m/日																
	0.5 以上 1.0 以下	1.0 を超え 2.0 以下	2.0 を超え 3.5 以下	3.5 を超え 5.0 以下																												
プレキャスト擁壁 高さ (m)																																
作業日当り 標準作業量	33m/日	26m/日	22m/日	17m/日																												

工 種 名	設 定 内 容											
補強土壁工 (帯鋼補強土壁, アンカー補強土壁)	① 補強土壁壁面材組立・設置											
	<table border="1" style="width: 100%;"> <thead> <tr> <th colspan="2">作 業 種 別</th> <th>作業日当り標準作業量</th> </tr> </thead> <tbody> <tr> <td rowspan="2" style="text-align: center;">帯鋼補強土壁</td> <td style="text-align: center;">帯鋼補強土壁 (1)</td> <td style="text-align: center;">40.0m<sup>2</sup>/日</td> </tr> <tr> <td style="text-align: center;">帯鋼補強土壁 (2)</td> <td style="text-align: center;">41.7m<sup>2</sup>/日</td> </tr> <tr> <td colspan="2" style="text-align: center;">アンカー補強土壁</td> <td style="text-align: center;">33.3m<sup>2</sup>/日</td> </tr> </tbody> </table>	作 業 種 別		作業日当り標準作業量	帯鋼補強土壁	帯鋼補強土壁 (1)	40.0m <sup>2</sup> /日	帯鋼補強土壁 (2)	41.7m <sup>2</sup> /日	アンカー補強土壁		33.3m <sup>2</sup> /日
	作 業 種 別		作業日当り標準作業量									
	帯鋼補強土壁	帯鋼補強土壁 (1)	40.0m <sup>2</sup> /日									
		帯鋼補強土壁 (2)	41.7m <sup>2</sup> /日									
	アンカー補強土壁		33.3m <sup>2</sup> /日									
	② 補強材取付											
	<table border="1" style="width: 100%;"> <thead> <tr> <th colspan="2">作 業 種 別</th> <th>作業日当り標準作業量</th> </tr> </thead> <tbody> <tr> <td rowspan="2" style="text-align: center;">帯鋼補強土壁</td> <td style="text-align: center;">帯鋼補強土壁 (1)</td> <td style="text-align: center;">227m/日</td> </tr> <tr> <td style="text-align: center;">帯鋼補強土壁 (2)</td> <td style="text-align: center;">227m/日</td> </tr> <tr> <td colspan="2" style="text-align: center;">アンカー補強土壁</td> <td style="text-align: center;">116m/日</td> </tr> </tbody> </table>	作 業 種 別		作業日当り標準作業量	帯鋼補強土壁	帯鋼補強土壁 (1)	227m/日	帯鋼補強土壁 (2)	227m/日	アンカー補強土壁		116m/日
	作 業 種 別		作業日当り標準作業量									
	帯鋼補強土壁	帯鋼補強土壁 (1)	227m/日									
帯鋼補強土壁 (2)		227m/日										
アンカー補強土壁		116m/日										
③ まき出し・敷均し, 締固め												
<table border="1" style="width: 100%;"> <thead> <tr> <th colspan="2">作 業 種 別</th> <th>作業日当り標準作業量</th> </tr> </thead> <tbody> <tr> <td rowspan="2" style="text-align: center;">帯鋼補強土壁</td> <td style="text-align: center;">帯鋼補強土壁 (1)</td> <td style="text-align: center;">172m<sup>3</sup>/日</td> </tr> <tr> <td style="text-align: center;">帯鋼補強土壁 (2)</td> <td style="text-align: center;">204m<sup>3</sup>/日</td> </tr> <tr> <td colspan="2" style="text-align: center;">アンカー補強土壁</td> <td style="text-align: center;">172m<sup>3</sup>/日</td> </tr> </tbody> </table>	作 業 種 別		作業日当り標準作業量	帯鋼補強土壁	帯鋼補強土壁 (1)	172m <sup>3</sup> /日	帯鋼補強土壁 (2)	204m <sup>3</sup> /日	アンカー補強土壁		172m <sup>3</sup> /日	
作 業 種 別		作業日当り標準作業量										
帯鋼補強土壁	帯鋼補強土壁 (1)	172m <sup>3</sup> /日										
	帯鋼補強土壁 (2)	204m <sup>3</sup> /日										
アンカー補強土壁		172m <sup>3</sup> /日										
ジオテキスタイル工	① 壁面材組立・設置											
	<table border="1" style="width: 100%;"> <thead> <tr> <th>壁 面 材 種 類</th> <th>作業日当り標準作業量</th> <th>算出面積</th> </tr> </thead> <tbody> <tr> <td style="text-align: center;">鋼製ユニット</td> <td style="text-align: center;">59m<sup>2</sup>/日</td> <td style="text-align: center;">直面積</td> </tr> </tbody> </table>	壁 面 材 種 類	作業日当り標準作業量	算出面積	鋼製ユニット	59m <sup>2</sup> /日	直面積					
	壁 面 材 種 類	作業日当り標準作業量	算出面積									
	鋼製ユニット	59m <sup>2</sup> /日	直面積									
	② ジオテキスタイル敷設											
	<table border="1" style="width: 100%;"> <tbody> <tr> <td style="text-align: center;">作業日当り標準作業量</td> <td style="text-align: center;">120m<sup>2</sup>/日</td> </tr> </tbody> </table>	作業日当り標準作業量	120m <sup>2</sup> /日									
	作業日当り標準作業量	120m <sup>2</sup> /日										
	(注) 1. 敷設面積には, 壁面補強材の面積も含み, 巻込み部の面積は含まないものとする。											
	2. ジオテキスタイルの敷設面積の算出については, 次式のとおりとする。 ジオテキスタイル敷設面積 (m <sup>2</sup> ) = a <sub>1</sub> + a <sub>2</sub> + a <sub>3</sub> …											
	a <sub>1</sub> , a <sub>2</sub> , a <sub>3</sub> …: ジオテキスタイル工 1 段当り敷設面積 (m <sup>2</sup> ) (参考図参照)											
③ まき出し・敷均し, 締固め												
<table border="1" style="width: 100%;"> <tbody> <tr> <td style="text-align: center;">作業日当り標準作業量</td> <td style="text-align: center;">89 m<sup>3</sup>/日</td> </tr> </tbody> </table>	作業日当り標準作業量	89 m <sup>3</sup> /日										
作業日当り標準作業量	89 m <sup>3</sup> /日											
(注) 1. 上表は, ジオテキスタイル工 1 段当りのまき出し厚さ及び締固め回数に関係なく適用出来る。												
2. 水平排水材, 層厚管理材の有無にかかわらず適用出来る。												
[参考図] ジオテキスタイル工標準断面図												



工 種 名	設 定 内 容																																																																																																				
連続地中壁工（柱列式）	<p>① 連続壁 …… 該当工種の計算式（10セット当り施工日数）を参照。</p> <p>② ガイド設置・撤去</p> <table border="1" style="margin-left: 40px;"> <tr> <td style="text-align: center;">作業日当り標準作業量</td> <td style="text-align: center;">111 m/日</td> </tr> </table> <p style="margin-left: 40px;">（注）ガイド溝掘削は含まない。</p> <p>③ プラント設置・撤去</p> <table border="1" style="margin-left: 40px;"> <tr> <td style="text-align: center;">作業日当り標準作業量</td> <td style="text-align: center;">0.77 基/日</td> </tr> </table>	作業日当り標準作業量	111 m/日	作業日当り標準作業量	0.77 基/日																																																																																																
作業日当り標準作業量	111 m/日																																																																																																				
作業日当り標準作業量	0.77 基/日																																																																																																				
排水構造物工	<p>① ヒューム管</p> <p>（1）ヒューム管単体</p> <table border="1" style="margin-left: 40px;"> <tr> <td style="text-align: center;">管 径 (mm)</td> <td style="text-align: center;">200 250 300 350</td> <td style="text-align: center;">400 450 500 600</td> <td style="text-align: center;">700 800 900 1,000</td> <td style="text-align: center;">1, 100 1, 200 1, 350</td> </tr> <tr> <td style="text-align: center;">作業日当り標準作業量 (m/日)</td> <td style="text-align: center;">50</td> <td style="text-align: center;">25</td> <td style="text-align: center;">17</td> <td style="text-align: center;">14</td> </tr> </table> <p style="margin-left: 40px;">（注）撤去の作業日当り標準作業量は、上表×2とする。</p> <p>（2）ヒューム管+ヒューム管用巻きコンクリート</p> <table border="1" style="margin-left: 40px;"> <tr> <td style="text-align: center;">管 径 (mm)</td> <td style="text-align: center;">200 250 300 350</td> <td style="text-align: center;">400 450 500 600</td> <td style="text-align: center;">700 800 900 1,000</td> <td style="text-align: center;">1, 100 1, 200 1, 350</td> </tr> <tr> <td style="text-align: center;">作業日当り標準作業量 (m/日)</td> <td style="text-align: center;">90° 巻き 8</td> <td style="text-align: center;">180° 巻き 7</td> <td style="text-align: center;">360° 巻き 5</td> <td style="text-align: center;">8 6 3 2 —</td> </tr> </table> <p style="margin-left: 40px;">（注）1. 上表②の作業日当り標準作業量には、次の作業が含まれている。</p> <ul style="list-style-type: none"> <li>・基礎材敷均し・転圧</li> <li>・ヒューム管設置</li> <li>・コンクリート打設・養生</li> <li>・型枠製作・設置、撤去</li> <li>・鉄筋加工・組立</li> </ul> <p style="margin-left: 40px;">2. 上表②の作業日当り標準作業量は、基礎碎石の有無にかかわらず適用出来る。</p> <p style="margin-left: 40px;">3. コンクリート養生は、散水、保温を問わず適用する。</p> <p style="margin-left: 40px;">4. 上表②の作業日当り標準作業量は、ヒューム管設置延長換算値である。</p> <p>② ボックスカルバート</p> <p>（1）ボックスカルバート単体</p> <table border="1" style="margin-left: 40px;"> <tr> <td style="text-align: center;">区 分</td> <td colspan="9" style="text-align: center;">PC 鋼材を使用しない場合</td> </tr> <tr> <td style="text-align: center;">製品長 (m)</td> <td colspan="2" style="text-align: center;">1.0</td> <td colspan="4" style="text-align: center;">1.5</td> <td colspan="3" style="text-align: center;">2.0</td> </tr> <tr> <td style="text-align: center;">枠 番 号</td> <td style="text-align: center;">④</td> <td style="text-align: center;">⑤</td> <td style="text-align: center;">②</td> <td style="text-align: center;">④</td> <td style="text-align: center;">⑤</td> <td style="text-align: center;">⑥</td> <td style="text-align: center;">①</td> <td style="text-align: center;">②③</td> <td style="text-align: center;">④</td> </tr> <tr> <td style="text-align: center;">作業日当り標準作業量 (m/日)</td> <td style="text-align: center;">6</td> <td style="text-align: center;">3</td> <td style="text-align: center;">8</td> <td style="text-align: center;">6</td> <td style="text-align: center;">4</td> <td style="text-align: center;">3</td> <td style="text-align: center;">17</td> <td style="text-align: center;">11</td> <td style="text-align: center;">9</td> </tr> <tr> <td></td> <td colspan="9" style="text-align: center;">PC 鋼材による縦連結の場合</td> </tr> <tr> <td></td> <td colspan="4" style="text-align: center;">1.5</td> <td colspan="5" style="text-align: center;">2.0</td> </tr> <tr> <td></td> <td style="text-align: center;">②</td> <td style="text-align: center;">④</td> <td style="text-align: center;">⑤</td> <td style="text-align: center;">⑥</td> <td style="text-align: center;">①</td> <td style="text-align: center;">②③</td> <td style="text-align: center;">④</td> <td colspan="2"></td> </tr> <tr> <td></td> <td style="text-align: center;">4</td> <td style="text-align: center;">4</td> <td style="text-align: center;">3</td> <td style="text-align: center;">2</td> <td style="text-align: center;">13</td> <td style="text-align: center;">8</td> <td style="text-align: center;">5</td> <td colspan="2"></td> </tr> </table> <p style="margin-left: 40px;">（注）撤去の作業日当り標準作業量は、上表×2とする。</p>	管 径 (mm)	200 250 300 350	400 450 500 600	700 800 900 1,000	1, 100 1, 200 1, 350	作業日当り標準作業量 (m/日)	50	25	17	14	管 径 (mm)	200 250 300 350	400 450 500 600	700 800 900 1,000	1, 100 1, 200 1, 350	作業日当り標準作業量 (m/日)	90° 巻き 8	180° 巻き 7	360° 巻き 5	8 6 3 2 —	区 分	PC 鋼材を使用しない場合									製品長 (m)	1.0		1.5				2.0			枠 番 号	④	⑤	②	④	⑤	⑥	①	②③	④	作業日当り標準作業量 (m/日)	6	3	8	6	4	3	17	11	9		PC 鋼材による縦連結の場合										1.5				2.0						②	④	⑤	⑥	①	②③	④				4	4	3	2	13	8	5		
管 径 (mm)	200 250 300 350	400 450 500 600	700 800 900 1,000	1, 100 1, 200 1, 350																																																																																																	
作業日当り標準作業量 (m/日)	50	25	17	14																																																																																																	
管 径 (mm)	200 250 300 350	400 450 500 600	700 800 900 1,000	1, 100 1, 200 1, 350																																																																																																	
作業日当り標準作業量 (m/日)	90° 巻き 8	180° 巻き 7	360° 巻き 5	8 6 3 2 —																																																																																																	
区 分	PC 鋼材を使用しない場合																																																																																																				
製品長 (m)	1.0		1.5				2.0																																																																																														
枠 番 号	④	⑤	②	④	⑤	⑥	①	②③	④																																																																																												
作業日当り標準作業量 (m/日)	6	3	8	6	4	3	17	11	9																																																																																												
	PC 鋼材による縦連結の場合																																																																																																				
	1.5				2.0																																																																																																
	②	④	⑤	⑥	①	②③	④																																																																																														
	4	4	3	2	13	8	5																																																																																														

工 種 名	設 定 内 容																																												
排水構造物工	(2) ボックスカルバート+雑工種 (基礎砕石・均しコンクリート)																																												
	<table border="1" style="width: 100%; border-collapse: collapse;"> <thead> <tr> <th style="text-align: center;">区 分</th> <th colspan="10" style="text-align: center;">PC 鋼材を使用しない場合</th> </tr> </thead> <tbody> <tr> <td style="text-align: center;">製品長 (m)</td> <td colspan="2" style="text-align: center;">1.0</td> <td colspan="4" style="text-align: center;">1.5</td> <td colspan="4" style="text-align: center;">2.0</td> </tr> <tr> <td style="text-align: center;">枠 番 号</td> <td style="text-align: center;">④</td> <td style="text-align: center;">⑤</td> <td style="text-align: center;">②</td> <td style="text-align: center;">④</td> <td style="text-align: center;">⑤</td> <td style="text-align: center;">⑥</td> <td style="text-align: center;">①</td> <td style="text-align: center;">②</td> <td style="text-align: center;">③</td> <td style="text-align: center;">④</td> </tr> <tr> <td style="text-align: center;">作業日当り標準作業量 (m/日)</td> <td style="text-align: center;">4</td> <td style="text-align: center;">2</td> <td style="text-align: center;">4</td> <td style="text-align: center;">4</td> <td style="text-align: center;">2</td> <td style="text-align: center;">2</td> <td style="text-align: center;">10</td> <td style="text-align: center;">5</td> <td style="text-align: center;">7</td> <td style="text-align: center;">4</td> </tr> </tbody> </table>	区 分	PC 鋼材を使用しない場合										製品長 (m)	1.0		1.5				2.0				枠 番 号	④	⑤	②	④	⑤	⑥	①	②	③	④	作業日当り標準作業量 (m/日)	4	2	4	4	2	2	10	5	7	4
	区 分	PC 鋼材を使用しない場合																																											
	製品長 (m)	1.0		1.5				2.0																																					
	枠 番 号	④	⑤	②	④	⑤	⑥	①	②	③	④																																		
	作業日当り標準作業量 (m/日)	4	2	4	4	2	2	10	5	7	4																																		
	<table border="1" style="width: 100%; border-collapse: collapse;"> <thead> <tr> <th style="text-align: center;">区 分</th> <th colspan="8" style="text-align: center;">PC 鋼材による縦連結の場合</th> </tr> </thead> <tbody> <tr> <td style="text-align: center;">製品長 (m)</td> <td colspan="4" style="text-align: center;">1.5</td> <td colspan="4" style="text-align: center;">2.0</td> </tr> <tr> <td style="text-align: center;">枠 番 号</td> <td style="text-align: center;">②</td> <td style="text-align: center;">④</td> <td style="text-align: center;">⑤</td> <td style="text-align: center;">⑥</td> <td style="text-align: center;">①</td> <td style="text-align: center;">②</td> <td style="text-align: center;">③</td> <td style="text-align: center;">④</td> </tr> <tr> <td style="text-align: center;">作業日当り標準作業量 (m/日)</td> <td style="text-align: center;">3</td> <td style="text-align: center;">3</td> <td style="text-align: center;">2</td> <td style="text-align: center;">1</td> <td style="text-align: center;">9</td> <td style="text-align: center;">4</td> <td style="text-align: center;">5</td> <td style="text-align: center;">3</td> </tr> </tbody> </table>	区 分	PC 鋼材による縦連結の場合								製品長 (m)	1.5				2.0				枠 番 号	②	④	⑤	⑥	①	②	③	④	作業日当り標準作業量 (m/日)	3	3	2	1	9	4	5	3								
	区 分	PC 鋼材による縦連結の場合																																											
	製品長 (m)	1.5				2.0																																							
	枠 番 号	②	④	⑤	⑥	①	②	③	④																																				
	作業日当り標準作業量 (m/日)	3	3	2	1	9	4	5	3																																				
	<p>(注) 1. 上表②の作業日当り標準作業量には、次の作業が含まれている。</p> <ul style="list-style-type: none"> <li>・基礎材敷均し・転圧</li> <li>・均し型枠製作・設置, 撤去・均しコンクリート打設・養生</li> <li>・ボックスカルバート設置</li> </ul> <p>2. 上表②の作業日当り標準作業量は、ボックスカルバート設置延長換算値である。</p> <p>3. 上表の枠番号①～⑥区分は、ボックスカルバート内空幅・内空高区分の図による。</p>																																												
	③ 暗渠排水管	<table border="1" style="width: 100%; border-collapse: collapse;"> <thead> <tr> <th style="text-align: center;">区 分</th> <th colspan="2" style="text-align: center;">直 管</th> <th colspan="3" style="text-align: center;">波・網状管</th> </tr> </thead> <tbody> <tr> <td style="text-align: center;">管 径 (mm)</td> <td style="text-align: center;">50～150</td> <td style="text-align: center;">200～400</td> <td style="text-align: center;">50～150</td> <td style="text-align: center;">200～400</td> <td style="text-align: center;">450～600</td> </tr> <tr> <td style="text-align: center;">作業日当り標準作業量(m/日)</td> <td style="text-align: center;">250</td> <td style="text-align: center;">125</td> <td style="text-align: center;">429</td> <td style="text-align: center;">273</td> <td style="text-align: center;">150</td> </tr> </tbody> </table>	区 分	直 管		波・網状管			管 径 (mm)	50～150	200～400	50～150	200～400	450～600	作業日当り標準作業量(m/日)	250	125	429	273	150																									
	区 分	直 管		波・網状管																																									
	管 径 (mm)	50～150	200～400	50～150	200～400	450～600																																							
作業日当り標準作業量(m/日)	250	125	429	273	150																																								
<p>(注) 撤去の作業日当り標準作業量は、上表×2とする。</p>																																													
④ フィルター材	<table border="1" style="width: 100%; border-collapse: collapse;"> <tbody> <tr> <td style="text-align: center;">作業日当り標準作業量</td> <td style="text-align: center;">36m<sup>3</sup>/日</td> </tr> </tbody> </table>	作業日当り標準作業量	36m <sup>3</sup> /日																																										
作業日当り標準作業量	36m <sup>3</sup> /日																																												
⑤ 管(函)渠型側溝	<p>(1) 管(函)渠型側溝単体</p> <table border="1" style="width: 100%; border-collapse: collapse;"> <tbody> <tr> <td style="text-align: center;">製 品 長 (m)</td> <td colspan="2" style="text-align: center;">2.0</td> </tr> <tr> <td style="text-align: center;">内 径 又 は 内 空 幅 (mm)</td> <td style="text-align: center;">200 以上 400 以下</td> <td style="text-align: center;">400 を 超 え 600 以下</td> </tr> <tr> <td style="text-align: center;">作業日当り標準作業量(m/日)</td> <td style="text-align: center;">33</td> <td style="text-align: center;">17</td> </tr> </tbody> </table> <p>(注) 撤去の作業日当り標準作業量は、上表×2とする。</p>	製 品 長 (m)	2.0		内 径 又 は 内 空 幅 (mm)	200 以上 400 以下	400 を 超 え 600 以下	作業日当り標準作業量(m/日)	33	17																																			
製 品 長 (m)	2.0																																												
内 径 又 は 内 空 幅 (mm)	200 以上 400 以下	400 を 超 え 600 以下																																											
作業日当り標準作業量(m/日)	33	17																																											
	<p>(2) 管(函)渠型側溝+基礎砕石</p> <table border="1" style="width: 100%; border-collapse: collapse;"> <tbody> <tr> <td style="text-align: center;">製 品 長 (m)</td> <td colspan="2" style="text-align: center;">2.0</td> </tr> <tr> <td style="text-align: center;">内 径 又 は 内 空 幅 (mm)</td> <td style="text-align: center;">200 以上 400 以下</td> <td style="text-align: center;">400 を 超 え 600 以下</td> </tr> <tr> <td style="text-align: center;">作業日当り標準作業量(m/日)</td> <td style="text-align: center;">29</td> <td style="text-align: center;">16</td> </tr> </tbody> </table> <p>(注) 1. 上表②の作業日当り標準作業量には、次の作業が含まれている。</p> <ul style="list-style-type: none"> <li>・基礎材敷均し・転圧</li> <li>・管(函)渠型側溝設置</li> </ul> <p>2. 上表②の作業日当り標準作業量は、管(函)渠型側溝設置延長換算値である。</p>	製 品 長 (m)	2.0		内 径 又 は 内 空 幅 (mm)	200 以上 400 以下	400 を 超 え 600 以下	作業日当り標準作業量(m/日)	29	16																																			
製 品 長 (m)	2.0																																												
内 径 又 は 内 空 幅 (mm)	200 以上 400 以下	400 を 超 え 600 以下																																											
作業日当り標準作業量(m/日)	29	16																																											

工 種 名	設 定 内 容														
排水構造物工	⑥ プレキャスト集水枿														
	(1) 集水枿単体														
	<table border="1" style="width: 100%; border-collapse: collapse;"> <tr> <td style="text-align: center;">製品質量(kg/基)</td> <td style="text-align: center;">50以上 80以下</td> <td style="text-align: center;">80を超え 400以下</td> <td style="text-align: center;">400を超え 800以下</td> <td style="text-align: center;">800を超え 1,200以下</td> <td style="text-align: center;">1,200を超え 1,600以下</td> <td style="text-align: center;">1,600を超え 2,200以下</td> </tr> <tr> <td style="text-align: center;">作業日当り標準作業量 (基/日)</td> <td style="text-align: center;">100</td> <td style="text-align: center;">24</td> <td style="text-align: center;">17</td> <td style="text-align: center;">14</td> <td style="text-align: center;">11</td> <td style="text-align: center;">9</td> </tr> </table>	製品質量(kg/基)	50以上 80以下	80を超え 400以下	400を超え 800以下	800を超え 1,200以下	1,200を超え 1,600以下	1,600を超え 2,200以下	作業日当り標準作業量 (基/日)	100	24	17	14	11	9
	製品質量(kg/基)	50以上 80以下	80を超え 400以下	400を超え 800以下	800を超え 1,200以下	1,200を超え 1,600以下	1,600を超え 2,200以下								
	作業日当り標準作業量 (基/日)	100	24	17	14	11	9								
	(注) 撤去の作業日当り標準作業量は、上表×2とする。														
	(2) 集水枿+基礎砕石														
	<table border="1" style="width: 100%; border-collapse: collapse;"> <tr> <td style="text-align: center;">製品質量(kg/基)</td> <td style="text-align: center;">50以上 80以下</td> <td style="text-align: center;">80を超え 400以下</td> <td style="text-align: center;">400を超え 800以下</td> <td style="text-align: center;">800を超え 1,200以下</td> <td style="text-align: center;">1,200を超え 1,600以下</td> <td style="text-align: center;">1,600を超え 2,200以下</td> </tr> <tr> <td style="text-align: center;">作業日当り標準作業量 (基/日)</td> <td style="text-align: center;">77</td> <td style="text-align: center;">22</td> <td style="text-align: center;">16</td> <td style="text-align: center;">13</td> <td style="text-align: center;">10</td> <td style="text-align: center;">8</td> </tr> </table>	製品質量(kg/基)	50以上 80以下	80を超え 400以下	400を超え 800以下	800を超え 1,200以下	1,200を超え 1,600以下	1,600を超え 2,200以下	作業日当り標準作業量 (基/日)	77	22	16	13	10	8
	製品質量(kg/基)	50以上 80以下	80を超え 400以下	400を超え 800以下	800を超え 1,200以下	1,200を超え 1,600以下	1,600を超え 2,200以下								
	作業日当り標準作業量 (基/日)	77	22	16	13	10	8								
(注) 1. 上表②の作業日当り標準作業量には、次の作業が含まれている。 ・基礎材敷均し・転圧 ・集水枿設置															
2. 上表②の作業日当り標準作業量は、集水枿設置数量換算値である。															
⑦ 鉄筋コンクリート台付管															
(1) 鉄筋コンクリート台付管単体															
<table border="1" style="width: 100%; border-collapse: collapse;"> <tr> <td style="text-align: center;">管 径 (mm)</td> <td style="text-align: center;">200 250</td> <td style="text-align: center;">350 400</td> <td style="text-align: center;">600 700</td> <td style="text-align: center;">900 1,000</td> </tr> <tr> <td></td> <td style="text-align: center;">300</td> <td style="text-align: center;">450 500</td> <td style="text-align: center;">800</td> <td style="text-align: center;">1,100 1200</td> </tr> <tr> <td style="text-align: center;">作業日当り標準作業量 (m/日)</td> <td style="text-align: center;">50</td> <td style="text-align: center;">33</td> <td style="text-align: center;">25</td> <td style="text-align: center;">17</td> </tr> </table>	管 径 (mm)	200 250	350 400	600 700	900 1,000		300	450 500	800	1,100 1200	作業日当り標準作業量 (m/日)	50	33	25	17
管 径 (mm)	200 250	350 400	600 700	900 1,000											
	300	450 500	800	1,100 1200											
作業日当り標準作業量 (m/日)	50	33	25	17											
(注) 撤去の作業日当り標準作業量は、上表×2とする。															
(2) 鉄筋コンクリート台付管+基礎砕石															
<table border="1" style="width: 100%; border-collapse: collapse;"> <tr> <td style="text-align: center;">管 径 (mm)</td> <td style="text-align: center;">200 250</td> <td style="text-align: center;">350 400</td> <td style="text-align: center;">600 700</td> <td style="text-align: center;">900 1,000</td> </tr> <tr> <td></td> <td style="text-align: center;">300</td> <td style="text-align: center;">450 500</td> <td style="text-align: center;">800</td> <td style="text-align: center;">1,100 1200</td> </tr> <tr> <td style="text-align: center;">作業日当り標準作業量 (m/日)</td> <td style="text-align: center;">44</td> <td style="text-align: center;">29</td> <td style="text-align: center;">23</td> <td style="text-align: center;">16</td> </tr> </table>	管 径 (mm)	200 250	350 400	600 700	900 1,000		300	450 500	800	1,100 1200	作業日当り標準作業量 (m/日)	44	29	23	16
管 径 (mm)	200 250	350 400	600 700	900 1,000											
	300	450 500	800	1,100 1200											
作業日当り標準作業量 (m/日)	44	29	23	16											
(注) 1. 上表②の作業日当り標準作業量には、次の作業が含まれている。 ・基礎材敷均し・転圧 ・鉄筋コンクリート台付管設置															
2. 上表②の作業日当り標準作業量は、鉄筋コンクリート台付管設置延長換算値である。															

工 種 名	設 定 内 容																																																					
排水構造物工	⑧ プレキャスト L 形側溝 (1) L 形側溝単体																																																					
	<table border="1" style="width: 100%;"> <tr> <td style="text-align: center;">製 品 長 (m)</td> <td style="text-align: center;">0.6</td> </tr> <tr> <td style="text-align: center;">作業日当り標準作業量(m/日)</td> <td style="text-align: center;">33</td> </tr> </table>	製 品 長 (m)	0.6	作業日当り標準作業量(m/日)	33																																																	
	製 品 長 (m)	0.6																																																				
	作業日当り標準作業量(m/日)	33																																																				
	(注) 撤去の作業日当り標準作業量は、上表×2とする。																																																					
	(2) L 形側溝+基礎砕石																																																					
	<table border="1" style="width: 100%;"> <tr> <td style="text-align: center;">製 品 長 (m)</td> <td style="text-align: center;">0.6</td> </tr> <tr> <td style="text-align: center;">作業日当り標準作業量(m/日)</td> <td style="text-align: center;">29</td> </tr> </table>	製 品 長 (m)	0.6	作業日当り標準作業量(m/日)	29																																																	
	製 品 長 (m)	0.6																																																				
	作業日当り標準作業量(m/日)	29																																																				
	(注) 1. 上表②の作業日当り標準作業量には、次の作業が含まれている。 ・基礎材敷均し・転圧 ・L 形側溝設置 2. 上表②の作業日当り標準作業量は、L 形側溝設置延長換算値である。																																																					
	⑨ プレキャストマンホール																																																					
	<table border="1" style="width: 100%;"> <tr> <td style="text-align: center;">製 品 質 量 (kg/基)</td> <td style="text-align: center;">2, 000 以下</td> <td style="text-align: center;">2, 000 を超え 4, 000 以下</td> </tr> <tr> <td style="text-align: center;">作業日当り標準作業量(基/日)</td> <td style="text-align: center;">4</td> <td style="text-align: center;">3</td> </tr> </table>	製 品 質 量 (kg/基)	2, 000 以下	2, 000 を超え 4, 000 以下	作業日当り標準作業量(基/日)	4	3																																															
	製 品 質 量 (kg/基)	2, 000 以下	2, 000 を超え 4, 000 以下																																																			
	作業日当り標準作業量(基/日)	4	3																																																			
	(注) 1. 上表の作業日当り標準作業量には、次の作業が含まれている。 ・基礎材敷均し・転圧 ・マンホール設置 2. 作業日当り標準作業量は、基礎材の有無にかかわらず適用出来る。 3. 上表の作業日当り標準作業量は、マンホール設置数量換算値である。 4. 撤去の作業日当り標準作業量は、上表×2とする。																																																					
⑩ P C 管																																																						
<table border="1" style="width: 100%; text-align: center;"> <tr> <th rowspan="3">管 径</th> <th colspan="3">作業日当り標準作業量</th> </tr> <tr> <th colspan="3">固定基礎</th> </tr> <tr> <th>90° 巻き</th> <th>180° 巻き</th> <th>無し</th> </tr> <tr> <td>600mm</td> <td>13m/日</td> <td>8.0m/日</td> <td>50m/日</td> </tr> <tr> <td>700mm</td> <td>9m/日</td> <td>6.1m/日</td> <td>33m/日</td> </tr> <tr> <td>800mm</td> <td>8.3m/日</td> <td>5.3m/日</td> <td>33m/日</td> </tr> <tr> <td>900mm</td> <td>7.7m/日</td> <td>4.7m/日</td> <td>33m/日</td> </tr> <tr> <td>1000mm</td> <td>6.8m/日</td> <td>4.3m/日</td> <td>33m/日</td> </tr> <tr> <td>1100mm</td> <td>5.7m/日</td> <td>3.5m/日</td> <td>33m/日</td> </tr> <tr> <td>1200mm</td> <td>5.3m/日</td> <td>3.2m/日</td> <td>33m/日</td> </tr> <tr> <td>1350mm</td> <td>4.4m/日</td> <td>2.8m/日</td> <td>25m/日</td> </tr> <tr> <td>1500mm</td> <td>4.0m/日</td> <td>2.5m/日</td> <td>25m/日</td> </tr> <tr> <td>1650mm</td> <td>3.4m/日</td> <td>2.0m/日</td> <td>25m/日</td> </tr> <tr> <td>1800mm</td> <td>3.0m/日</td> <td>1.8m/日</td> <td>20m/日</td> </tr> </table>	管 径	作業日当り標準作業量			固定基礎			90° 巻き	180° 巻き	無し	600mm	13m/日	8.0m/日	50m/日	700mm	9m/日	6.1m/日	33m/日	800mm	8.3m/日	5.3m/日	33m/日	900mm	7.7m/日	4.7m/日	33m/日	1000mm	6.8m/日	4.3m/日	33m/日	1100mm	5.7m/日	3.5m/日	33m/日	1200mm	5.3m/日	3.2m/日	33m/日	1350mm	4.4m/日	2.8m/日	25m/日	1500mm	4.0m/日	2.5m/日	25m/日	1650mm	3.4m/日	2.0m/日	25m/日	1800mm	3.0m/日	1.8m/日	20m/日
管 径		作業日当り標準作業量																																																				
		固定基礎																																																				
	90° 巻き	180° 巻き	無し																																																			
600mm	13m/日	8.0m/日	50m/日																																																			
700mm	9m/日	6.1m/日	33m/日																																																			
800mm	8.3m/日	5.3m/日	33m/日																																																			
900mm	7.7m/日	4.7m/日	33m/日																																																			
1000mm	6.8m/日	4.3m/日	33m/日																																																			
1100mm	5.7m/日	3.5m/日	33m/日																																																			
1200mm	5.3m/日	3.2m/日	33m/日																																																			
1350mm	4.4m/日	2.8m/日	25m/日																																																			
1500mm	4.0m/日	2.5m/日	25m/日																																																			
1650mm	3.4m/日	2.0m/日	25m/日																																																			
1800mm	3.0m/日	1.8m/日	20m/日																																																			
(注) 1. 上表の作業日当り標準作業量には、PC 管の設置、基礎砕石、巻きコンクリート（コンクリート、型枠）の作業を含む。 2. 各作業間の重複作業は考慮していない。 3. 撤去（PC 管単体）の作業日当り標準作業量は、上表の「無し」×2とする。ただし、管径 2000mm の撤去は、作業日当り標準作業量 40m/日とする。																																																						

工 種 名	設 定 内 容																																																	
排水構造物工	⑪ コルゲートパイプ <table border="1" style="width: 100%; border-collapse: collapse;"> <thead> <tr> <th style="width: 20%;">規格</th> <th style="width: 20%;">パイプ径</th> <th style="width: 20%;">型式</th> <th style="width: 40%;">作業日当り標準作業量</th> </tr> </thead> <tbody> <tr> <td rowspan="6" style="text-align: center;">フランジ型</td> <td>250～600mm</td> <td rowspan="6" style="text-align: center;">円形</td> <td>38 m/日</td> </tr> <tr> <td>750～900mm</td> <td>24 m/日</td> </tr> <tr> <td>1000～1200mm</td> <td>22 m/日</td> </tr> <tr> <td>1300mm</td> <td>18 m/日</td> </tr> <tr> <td>1500～1600mm</td> <td>16 m/日</td> </tr> <tr> <td>1800～2200mm</td> <td>11 m/日</td> </tr> <tr> <td rowspan="10" style="text-align: center;">ラップ型</td> <td rowspan="2" style="text-align: center;">2000mm</td> <td style="text-align: center;">円形</td> <td>6.9 m/日</td> </tr> <tr> <td style="text-align: center;">アーチ形</td> <td>12 m/日</td> </tr> <tr> <td rowspan="2" style="text-align: center;">2500mm</td> <td style="text-align: center;">円形</td> <td>6.3 m/日</td> </tr> <tr> <td style="text-align: center;">アーチ形</td> <td>10 m/日</td> </tr> <tr> <td rowspan="2" style="text-align: center;">3000mm</td> <td style="text-align: center;">円形</td> <td>4.9 m/日</td> </tr> <tr> <td style="text-align: center;">アーチ形</td> <td>8.1 m/日</td> </tr> <tr> <td rowspan="2" style="text-align: center;">3500mm</td> <td style="text-align: center;">円形</td> <td>3.9 m/日</td> </tr> <tr> <td style="text-align: center;">アーチ形</td> <td>6.5 m/日</td> </tr> <tr> <td rowspan="2" style="text-align: center;">4000mm</td> <td style="text-align: center;">円形</td> <td>3.4 m/日</td> </tr> <tr> <td style="text-align: center;">アーチ形</td> <td>5.7 m/日</td> </tr> <tr> <td rowspan="2" style="text-align: center;">4500mm</td> <td style="text-align: center;">円形</td> <td>2.4 m/日</td> </tr> <tr> <td style="text-align: center;">アーチ形</td> <td>4.0 m/日</td> </tr> </tbody> </table> <p>(注) 1. 作業日当り標準作業量は、普通作業員 10 名の場合。 2. 撤去の作業日当り標準作業量は、上表×2とする。</p>	規格	パイプ径	型式	作業日当り標準作業量	フランジ型	250～600mm	円形	38 m/日	750～900mm	24 m/日	1000～1200mm	22 m/日	1300mm	18 m/日	1500～1600mm	16 m/日	1800～2200mm	11 m/日	ラップ型	2000mm	円形	6.9 m/日	アーチ形	12 m/日	2500mm	円形	6.3 m/日	アーチ形	10 m/日	3000mm	円形	4.9 m/日	アーチ形	8.1 m/日	3500mm	円形	3.9 m/日	アーチ形	6.5 m/日	4000mm	円形	3.4 m/日	アーチ形	5.7 m/日	4500mm	円形	2.4 m/日	アーチ形	4.0 m/日
	規格	パイプ径	型式	作業日当り標準作業量																																														
フランジ型	250～600mm	円形	38 m/日																																															
	750～900mm		24 m/日																																															
	1000～1200mm		22 m/日																																															
	1300mm		18 m/日																																															
	1500～1600mm		16 m/日																																															
	1800～2200mm		11 m/日																																															
ラップ型	2000mm	円形	6.9 m/日																																															
		アーチ形	12 m/日																																															
	2500mm	円形	6.3 m/日																																															
		アーチ形	10 m/日																																															
	3000mm	円形	4.9 m/日																																															
		アーチ形	8.1 m/日																																															
	3500mm	円形	3.9 m/日																																															
		アーチ形	6.5 m/日																																															
	4000mm	円形	3.4 m/日																																															
		アーチ形	5.7 m/日																																															
4500mm	円形	2.4 m/日																																																
	アーチ形	4.0 m/日																																																
	⑫ コルゲートフリューム <table border="1" style="width: 100%; border-collapse: collapse;"> <thead> <tr> <th style="width: 25%;">規格</th> <th style="width: 25%;">作業日当り標準作業量</th> <th style="width: 25%;">規格</th> <th style="width: 25%;">作業日当り標準作業量</th> </tr> </thead> <tbody> <tr> <td>350×350mm</td> <td>100 m/日</td> <td>700×700mm</td> <td>50 m/日</td> </tr> <tr> <td>400×400mm</td> <td>100 m/日</td> <td>800×750mm</td> <td>50 m/日</td> </tr> <tr> <td>500×500mm</td> <td>100 m/日</td> <td>900×800mm</td> <td>50 m/日</td> </tr> <tr> <td>600×600mm</td> <td>100 m/日</td> <td>1000×850mm</td> <td>50 m/日</td> </tr> </tbody> </table> <p>(注) 撤去の作業日当り標準作業量は、上表×2とする。</p>	規格	作業日当り標準作業量	規格	作業日当り標準作業量	350×350mm	100 m/日	700×700mm	50 m/日	400×400mm	100 m/日	800×750mm	50 m/日	500×500mm	100 m/日	900×800mm	50 m/日	600×600mm	100 m/日	1000×850mm	50 m/日																													
規格	作業日当り標準作業量	規格	作業日当り標準作業量																																															
350×350mm	100 m/日	700×700mm	50 m/日																																															
400×400mm	100 m/日	800×750mm	50 m/日																																															
500×500mm	100 m/日	900×800mm	50 m/日																																															
600×600mm	100 m/日	1000×850mm	50 m/日																																															
排水構造物工 (管 (函) 渠型側溝・溶接金網及び埋設鋼板型枠)	① 管 (函) 渠型側溝据付 <table border="1" style="width: 100%; border-collapse: collapse;"> <thead> <tr> <th style="width: 60%;">規格</th> <th style="width: 40%;">作業日当り標準作業量</th> </tr> </thead> <tbody> <tr> <td>長さ1, 000mm [質量200kg以上1, 000kg以下]</td> <td>17 m/日</td> </tr> <tr> <td>長さ2, 430mm [質量400kg以上1, 200kg以下]</td> <td>50 m/日</td> </tr> </tbody> </table> <p>(注) 1. 上表の作業日当り標準作業量には、床堀り、基面整正、基礎 (敷コンクリート、敷モルタル、砕石基礎)、埋戻しは含まない。 2. 撤去の作業日当り標準作業量は、上表×2とする。</p>	規格	作業日当り標準作業量	長さ1, 000mm [質量200kg以上1, 000kg以下]	17 m/日	長さ2, 430mm [質量400kg以上1, 200kg以下]	50 m/日																																											
規格	作業日当り標準作業量																																																	
長さ1, 000mm [質量200kg以上1, 000kg以下]	17 m/日																																																	
長さ2, 430mm [質量400kg以上1, 200kg以下]	50 m/日																																																	
	② 溶接金網 (現場打側溝蓋補強用) 設置 <table border="1" style="width: 100%; border-collapse: collapse;"> <tbody> <tr> <td style="width: 50%;">作業日当り標準作業量</td> <td style="width: 50%;">500 m<sup>2</sup>/日</td> </tr> </tbody> </table>	作業日当り標準作業量	500 m <sup>2</sup> /日																																															
作業日当り標準作業量	500 m <sup>2</sup> /日																																																	
	③ 埋設鋼板型枠 (現場打側溝蓋用) <table border="1" style="width: 100%; border-collapse: collapse;"> <tbody> <tr> <td style="width: 50%;">作業日当り標準作業量</td> <td style="width: 50%;">143 m<sup>2</sup>/日</td> </tr> </tbody> </table>	作業日当り標準作業量	143 m <sup>2</sup> /日																																															
作業日当り標準作業量	143 m <sup>2</sup> /日																																																	

工 種 名	設 定 内 容			
排水構造物工（現場 打ち水路（本体））	① 現場打ち水路(本体)			
	コンクリート打設 工法	鉄筋の有無	10m当りコンクリート使用量	作業日当り 標準作業量
	バックホウ（クレーン機能付）打設	無し	3.0m <sup>3</sup> /10m以上4.2m <sup>3</sup> /10m以下	4 m/日
			4.2m <sup>3</sup> /10m超え7.4m <sup>3</sup> /10m以下	3 m/日
			7.4m <sup>3</sup> /10m超え9.0m <sup>3</sup> /10m以下	2 m/日
		有り	3.6m <sup>3</sup> /10m以上5.0m <sup>3</sup> /10m以下	3 m/日
			5.0m <sup>3</sup> /10m超え8.1m <sup>3</sup> /10m以下	2 m/日
			3.0m <sup>3</sup> /10m以上3.3m <sup>3</sup> /10m以下	4 m/日
	人力打設	無し	3.3m <sup>3</sup> /10m超え6.0m <sup>3</sup> /10m以下	3 m/日
			6.0m <sup>3</sup> /10m超え9.0m <sup>3</sup> /10m以下	2 m/日
			3.6m <sup>3</sup> /10m以上4.4m <sup>3</sup> /10m以下	3 m/日
		有り	4.4m <sup>3</sup> /10m超え7.7m <sup>3</sup> /10m以下	2 m/日
			7.7m <sup>3</sup> /10m超え8.1m <sup>3</sup> /10m以下	1 m/日
			（注） 1. 上表の作業日当り標準作業量には、コンクリート打設、型枠設置・撤去、鉄筋加工・組立、目地材設置、基礎材設置の作業を含む。 2. 各作業間の重複作業は考慮していない。 3. 養生工は、現場、施工条件等により別途考慮する。	
（参考）各作業単独の場合の作業量				
作 業 名			作業日当り標準作業量	
基礎材設置			155 m <sup>2</sup> /日	
目地板設置			14 m <sup>2</sup> /日	
鉄筋加工・組立			3.5 t/日	
型枠設置・撤去			15 m <sup>2</sup> /日	
コンクリート打設	バックホウ（クレーン機能付）打設		8 m <sup>3</sup> /日	
	人力打設		5 m <sup>3</sup> /日	

工 種 名	設 定 内 容		
排水構造物工（現場打ち集水桝・街渠桝（本体））	① 現場打ち集水桝・街渠桝(本体)		
	コンクリート打設 工法	1箇所当りコンクリート使用量	作業日当り 標準作業量
	バックホウ（クレーン機能付） 打設	0.20m <sup>3</sup> 以上0.22m <sup>3</sup> 以下	4箇所/日
		0.22m <sup>3</sup> 超え0.38m <sup>3</sup> 以下	3箇所/日
		0.38m <sup>3</sup> 超え0.77m <sup>3</sup> 以下	2箇所/日
		0.77m <sup>3</sup> 超え1.03m <sup>3</sup> 以下	1箇所/日
		1.03m <sup>3</sup> 超え1.80m <sup>3</sup> 以下	2箇所/日
		1.80m <sup>3</sup> 超え3.42m <sup>3</sup> 以下	1箇所/日
	人力打設	0.20m <sup>3</sup> 以上0.36m <sup>3</sup> 以下	3箇所/日
		0.36m <sup>3</sup> 超え0.69m <sup>3</sup> 以下	2箇所/日
		0.69m <sup>3</sup> 超え1.03m <sup>3</sup> 以下	1箇所/日
		1.03m <sup>3</sup> 超え1.29m <sup>3</sup> 以下	2箇所/日
		1.29m <sup>3</sup> 超え3.42m <sup>3</sup> 以下	1箇所/日
	<p>(注) 1. 上表の作業日当り標準作業量には、コンクリート打設、型枠設置・撤去、基礎材設置の作業を含む。</p> <p>2. 各作業間の重複作業は考慮していない。</p> <p>3. 養生工は、現場、施工条件等により別途考慮する。</p>		
	(参考) 各作業単独の場合の作業量		
作 業 名		作業日当り 標準作業量	
基礎材設置		155m <sup>2</sup> /日	
型枠設置・撤去(1箇所当りコンクリート使用量1.03m <sup>3</sup> 以下)		15m <sup>2</sup> /日	
型枠設置・撤去(1箇所当りコンクリート使用量1.03m <sup>3</sup> 超え)		38m <sup>2</sup> /日	
コンクリート打設	バックホウ（クレーン機能付）打設	8m <sup>3</sup> /日	
	人力打設(1箇所当りコンクリート使用量1.03m <sup>3</sup> 以下)	5m <sup>3</sup> /日	
	人力打設(1箇所当りコンクリート使用量1.03m <sup>3</sup> 超え)	4m <sup>3</sup> /日	

工 種 名	設 定 内 容																												
サンドマット工	① サンドマット <table border="1" style="margin-left: 40px;"> <tr> <td style="text-align: center;">作業日当り標準作業量</td> <td style="text-align: center;">560m<sup>3</sup>/日</td> </tr> </table>	作業日当り標準作業量	560m <sup>3</sup> /日																										
	作業日当り標準作業量	560m <sup>3</sup> /日																											
② 安定シート・ネット <table border="1" style="margin-left: 40px;"> <tr> <td style="text-align: center;">シート種類</td> <td style="text-align: center;">作業日当り標準作業量</td> </tr> <tr> <td style="text-align: center;">シート</td> <td style="text-align: center;">1, 000 m<sup>2</sup>/日</td> </tr> <tr> <td style="text-align: center;">ネット</td> <td style="text-align: center;">400 m<sup>2</sup>/日</td> </tr> </table> <p style="margin-left: 40px;">(注) 作業日当り標準作業量は、普通作業員 1 名の場合。</p>	シート種類	作業日当り標準作業量	シート	1, 000 m <sup>2</sup> /日	ネット	400 m <sup>2</sup> /日																							
シート種類	作業日当り標準作業量																												
シート	1, 000 m <sup>2</sup> /日																												
ネット	400 m <sup>2</sup> /日																												
粉体噴射攪拌工 (D J M工法)	① 粉体噴射攪拌 1 日当り杭施工本数 <table border="1" style="margin-left: 40px;"> <thead> <tr> <th style="text-align: center;">打設長ℓ(m)</th> <th style="text-align: center;">現場制約有り (単軸施工)</th> <th style="text-align: center;">打設長ℓ(m)</th> <th style="text-align: center;">現場制約無し (二軸施工)</th> </tr> </thead> <tbody> <tr> <td style="text-align: center;">3mを超え 6m未満</td> <td style="text-align: center;">14 本/日</td> <td style="text-align: center;">3mを超え 6m未満</td> <td style="text-align: center;">28 本/日</td> </tr> <tr> <td style="text-align: center;">6m以上 10m未満</td> <td style="text-align: center;">10 本/日</td> <td style="text-align: center;">6m以上 10m未満</td> <td style="text-align: center;">22 本/日</td> </tr> <tr> <td style="text-align: center;">10m以上 14m未満</td> <td style="text-align: center;">7 本/日</td> <td style="text-align: center;">10m以上 15m未満</td> <td style="text-align: center;">16 本/日</td> </tr> <tr> <td style="text-align: center;">14m以上 17m未満</td> <td style="text-align: center;">6 本/日</td> <td style="text-align: center;">15m以上 20m未満</td> <td style="text-align: center;">12 本/日</td> </tr> <tr> <td style="text-align: center;">17m以上 20m以下</td> <td style="text-align: center;">5 本/日</td> <td style="text-align: center;">20m以上 27m未満</td> <td style="text-align: center;">10 本/日</td> </tr> <tr> <td></td> <td></td> <td style="text-align: center;">27m以上 33m以下</td> <td style="text-align: center;">8 本/日</td> </tr> </tbody> </table> <p style="margin-left: 40px;">(注) 1. 施工本数は杭間の移動、位置決め、貫入、引抜き (改良材噴射) までの一連の作業のものである。                      2. 二軸施工の 1 日当り杭施工本数は、1 軸当り 1 本とする。</p>	打設長ℓ(m)	現場制約有り (単軸施工)	打設長ℓ(m)	現場制約無し (二軸施工)	3mを超え 6m未満	14 本/日	3mを超え 6m未満	28 本/日	6m以上 10m未満	10 本/日	6m以上 10m未満	22 本/日	10m以上 14m未満	7 本/日	10m以上 15m未満	16 本/日	14m以上 17m未満	6 本/日	15m以上 20m未満	12 本/日	17m以上 20m以下	5 本/日	20m以上 27m未満	10 本/日			27m以上 33m以下	8 本/日
	打設長ℓ(m)	現場制約有り (単軸施工)	打設長ℓ(m)	現場制約無し (二軸施工)																									
	3mを超え 6m未満	14 本/日	3mを超え 6m未満	28 本/日																									
	6m以上 10m未満	10 本/日	6m以上 10m未満	22 本/日																									
10m以上 14m未満	7 本/日	10m以上 15m未満	16 本/日																										
14m以上 17m未満	6 本/日	15m以上 20m未満	12 本/日																										
17m以上 20m以下	5 本/日	20m以上 27m未満	10 本/日																										
		27m以上 33m以下	8 本/日																										
② 粉体噴射攪拌 (移設) <table border="1" style="margin-left: 40px;"> <tr> <td style="text-align: center;">施工方法</td> <td style="text-align: center;">作業日当り標準作業量</td> </tr> <tr> <td style="text-align: center;">単軸施工</td> <td style="text-align: center;">1.7 回/日</td> </tr> <tr> <td style="text-align: center;">二軸施工</td> <td style="text-align: center;">1.4 回/日</td> </tr> </table>	施工方法	作業日当り標準作業量	単軸施工	1.7 回/日	二軸施工	1.4 回/日																							
施工方法	作業日当り標準作業量																												
単軸施工	1.7 回/日																												
二軸施工	1.4 回/日																												
③ 粉体噴射攪拌 (軸間変更) <table border="1" style="margin-left: 40px;"> <tr> <td style="text-align: center;">作業日当り標準作業量</td> <td style="text-align: center;">0.77 回/日</td> </tr> </table>	作業日当り標準作業量	0.77 回/日																											
作業日当り標準作業量	0.77 回/日																												
④ 粉体噴射攪拌 (軸間変更) <table border="1" style="margin-left: 40px;"> <tr> <td style="text-align: center;">作業日当り標準作業量</td> <td style="text-align: center;">0.77 回/日</td> </tr> </table>	作業日当り標準作業量	0.77 回/日																											
作業日当り標準作業量	0.77 回/日																												
スラリー攪拌工	① スラリー攪拌工 …… 該当工種の基準内に記載。																												
	② スラリープラント現場内移設 <table border="1" style="margin-left: 40px;"> <tr> <td style="text-align: center;">作業日当り標準作業量</td> <td style="text-align: center;">0.71 回/日</td> </tr> </table>	作業日当り標準作業量	0.71 回/日																										
作業日当り標準作業量	0.71 回/日																												



工 種 名	設 定 内 容																																				
高圧噴射攪拌工	<p>① 単管工法 …… 該当工種の計算式（1日当り施工本数）を参照。</p> <p style="text-align: center;"><b>施工条件の例</b></p> <table border="1" data-bbox="561 376 1409 645"> <tr> <td>杭 径</td> <td>800 mm</td> <td>1, 100 mm</td> </tr> <tr> <td>セット数</td> <td>4セット</td> <td>2セット</td> </tr> <tr> <td>削孔長</td> <td>15m</td> <td>15m</td> </tr> <tr> <td>注入長</td> <td>10m</td> <td>10m</td> </tr> <tr> <td>改良対象土質</td> <td>粘性土</td> <td>粘性土</td> </tr> <tr> <td>改良対象土質の最大N値</td> <td>0</td> <td>0</td> </tr> </table> <table border="1" data-bbox="561 683 1409 801"> <tr> <th>作 業 種 別</th> <th>杭 径</th> <th>作業日当り標準作業量</th> </tr> <tr> <td rowspan="2">単管工法</td> <td>700 mm以上 800 mm以下</td> <td>17 本/日</td> </tr> <tr> <td>800 mmを超え 1, 100 mm以下</td> <td>9 本/日</td> </tr> </table> <p>② 二重管工法 …… 該当工種の計算式（1日当り施工本数）を参照。</p> <p>施工条件の例 杭 径：1, 800 mm                  セット数：1セット                  削孔長：15m                  注入長：5m                  改良対象土質：砂質土                  改良対象土質の最大N値：15</p> <table border="1" data-bbox="694 1099 1238 1151"> <tr> <td>作業日当り標準作業量</td> <td>1 本/日</td> </tr> </table> <p>③ 三重管工法 …… 該当工種の計算式（1日当り施工本数）を参照。</p> <p>施工条件の例 杭 径：2, 000 mm                  セット数：1セット                  削孔長：15m                  注入長：5m                  改良対象土質：砂質土                  改良対象土質の最大N値：15</p> <table border="1" data-bbox="671 1451 1299 1570"> <tr> <th>作 業 種 別</th> <th colspan="2">作業日当り標準作業量</th> </tr> <tr> <td rowspan="2">三重管工法</td> <td>削孔</td> <td>1 本/日</td> </tr> <tr> <td>注入</td> <td>3 本/日</td> </tr> </table> <p>④ 注入設備据付・解体，注入設備移設 …… 該当工種の基準内に記載。（施工日数）</p>	杭 径	800 mm	1, 100 mm	セット数	4セット	2セット	削孔長	15m	15m	注入長	10m	10m	改良対象土質	粘性土	粘性土	改良対象土質の最大N値	0	0	作 業 種 別	杭 径	作業日当り標準作業量	単管工法	700 mm以上 800 mm以下	17 本/日	800 mmを超え 1, 100 mm以下	9 本/日	作業日当り標準作業量	1 本/日	作 業 種 別	作業日当り標準作業量		三重管工法	削孔	1 本/日	注入	3 本/日
杭 径	800 mm	1, 100 mm																																			
セット数	4セット	2セット																																			
削孔長	15m	15m																																			
注入長	10m	10m																																			
改良対象土質	粘性土	粘性土																																			
改良対象土質の最大N値	0	0																																			
作 業 種 別	杭 径	作業日当り標準作業量																																			
単管工法	700 mm以上 800 mm以下	17 本/日																																			
	800 mmを超え 1, 100 mm以下	9 本/日																																			
作業日当り標準作業量	1 本/日																																				
作 業 種 別	作業日当り標準作業量																																				
三重管工法	削孔	1 本/日																																			
	注入	3 本/日																																			
ペーパードレーン工	該当工種の計算式（1本当り施工時間）を参照。																																				
中層混合処理工	該当工種の基準内に記載。																																				

工 種 名	設 定 内 容																																												
薬液注入工	<p>① 二重管ストレーナ工法（単相） …… 該当工種の計算式（1日当り施工本数）を参照。            施工条件の例 セット数：4セット            削孔工：9.5m            土被り：7.0m            注 入 量：8000            土 質：砂質土</p> <table border="1" data-bbox="523 488 1254 544"> <tr> <td>作業日当り標準作業量</td> <td>12 本/日</td> </tr> </table> <p>② 二重管ストレーナ工法（複相） …… 該当工種の計算式（1日当り施工本数）を参照。            施工条件の例 セット数：4セット            削孔工：11.0m            土被り：7.0m            注 入 量：一次注入・・・8000                              二次注入・1, 2000            土 質：砂質土</p> <table border="1" data-bbox="523 815 1254 871"> <tr> <td>作業日当り標準作業量</td> <td>7 本/日</td> </tr> </table> <p>③ 二重管ダブルパッカー工法 …… 該当工種の計算式（1日当り施工本数）を参照。            施工条件の例 セット数：2セット（削孔） 4セット（一次・二次注入）            削孔工：16.5m            土被り：6.0m            注 入 量：一次注入・・・5300                              二次注入・3, 3000            土 質：砂質土</p> <table border="1" data-bbox="501 1158 1292 1236"> <thead> <tr> <th>作 業 名</th> <th>削 孔</th> <th>一次注入</th> <th>二次注入</th> </tr> </thead> <tbody> <tr> <td>作業日当り標準作業量</td> <td>5 本/日</td> <td>20 本/日</td> <td>4 本/日</td> </tr> </tbody> </table> <p>（注）上表の作業日当り標準作業量は、機械準備・移動から引抜き・器具洗浄までの作業である。</p> <p>④ 注入設備据付・解体</p> <table border="1" data-bbox="475 1361 1292 1630"> <thead> <tr> <th>注入方式</th> <th>セット数</th> <th>作業日当り標準作業量</th> </tr> </thead> <tbody> <tr> <td rowspan="2">二重管ストレーナ工法</td> <td>2セット</td> <td>0.45 現場/日</td> </tr> <tr> <td>4セット</td> <td>0.34 現場/日</td> </tr> <tr> <td rowspan="2">二重管ダブルパッカー工法（削孔）</td> <td>1セット</td> <td>0.67 現場/日</td> </tr> <tr> <td>2セット</td> <td>0.67 現場/日</td> </tr> <tr> <td>二重管ダブルパッカー工法（注入）</td> <td>4セット</td> <td>0.31 現場/日</td> </tr> </tbody> </table> <p>⑤ 注入設備移設</p> <table border="1" data-bbox="475 1682 1292 1951"> <thead> <tr> <th>注入方式</th> <th>セット数</th> <th>作業日当り標準作業量</th> </tr> </thead> <tbody> <tr> <td rowspan="2">二重管ストレーナ工法</td> <td>2セット</td> <td>0.73 回/日</td> </tr> <tr> <td>4セット</td> <td>0.50 回/日</td> </tr> <tr> <td rowspan="2">二重管ダブルパッカー工法（削孔）</td> <td>1セット</td> <td>1.0 回/日</td> </tr> <tr> <td>2セット</td> <td>1.0 回/日</td> </tr> <tr> <td>二重管ダブルパッカー工法（注入）</td> <td>4セット</td> <td>0.48 回/日</td> </tr> </tbody> </table>	作業日当り標準作業量	12 本/日	作業日当り標準作業量	7 本/日	作 業 名	削 孔	一次注入	二次注入	作業日当り標準作業量	5 本/日	20 本/日	4 本/日	注入方式	セット数	作業日当り標準作業量	二重管ストレーナ工法	2セット	0.45 現場/日	4セット	0.34 現場/日	二重管ダブルパッカー工法（削孔）	1セット	0.67 現場/日	2セット	0.67 現場/日	二重管ダブルパッカー工法（注入）	4セット	0.31 現場/日	注入方式	セット数	作業日当り標準作業量	二重管ストレーナ工法	2セット	0.73 回/日	4セット	0.50 回/日	二重管ダブルパッカー工法（削孔）	1セット	1.0 回/日	2セット	1.0 回/日	二重管ダブルパッカー工法（注入）	4セット	0.48 回/日
作業日当り標準作業量	12 本/日																																												
作業日当り標準作業量	7 本/日																																												
作 業 名	削 孔	一次注入	二次注入																																										
作業日当り標準作業量	5 本/日	20 本/日	4 本/日																																										
注入方式	セット数	作業日当り標準作業量																																											
二重管ストレーナ工法	2セット	0.45 現場/日																																											
	4セット	0.34 現場/日																																											
二重管ダブルパッカー工法（削孔）	1セット	0.67 現場/日																																											
	2セット	0.67 現場/日																																											
二重管ダブルパッカー工法（注入）	4セット	0.31 現場/日																																											
注入方式	セット数	作業日当り標準作業量																																											
二重管ストレーナ工法	2セット	0.73 回/日																																											
	4セット	0.50 回/日																																											
二重管ダブルパッカー工法（削孔）	1セット	1.0 回/日																																											
	2セット	1.0 回/日																																											
二重管ダブルパッカー工法（注入）	4セット	0.48 回/日																																											

工 種 名	設 定 内 容							
アンカー工 (ロータリーパーカッション式)	① 削孔 (アンカー)							
	方式	足場の 有無	呼び径	作業日当り標準作業量(m/日)				
				粘性土 砂質土	れ質土	玉石 混り土	軟岩	硬岩
	単管	有り (スキッド型)	90mm	48	32	22	—	—
			115mm	33	26	18	—	—
			135mm	26	22	15	—	—
		無し (クローラ型)	90mm	53	36	24	—	—
			115mm	37	29	20	—	—
			135mm	29	24	17	—	—
	二重管	有り (スキッド型)	90mm	45	30	21	26	20
			115mm	28	23	16	20	16
			135mm	22	18	14	15	13
			146mm	19	16	12	14	10
		無し (クローラ型)	90mm	50	33	24	29	22
			115mm	31	26	18	22	18
			135mm	24	20	15	17	14
			146mm	21	18	14	15	11
	(注) 1. 上表の作業日当り標準作業量は、ボーリングマシンの横移動を含む。 2. 硬岩は、コンクリートを含む。 3. 転石等土質条件が上表区分に適用しないと判断される場合は、別途検討する。 4. 泥水処理が必要な場合は、別途計上する。							
	② アンカー鋼材加工・組立・挿入・緊張・定着・頭部処理 (アンカー)							
	防食方式	アンカー 鋼材種類	削孔長	設計荷重	作業日当り標準作業量 (本/日)			
					頭部処理 有り	頭部処理 無し		
	二重防食	PC 鋼線 より線	10m 以内	$f < 400\text{kN}$	3.1	3.4		
				$400 \leq f < 1300\text{kN}$	2.5	2.8		
				$1300 \leq f < 2000\text{kN}$	2.2	2.4		
			10m を超える	$f < 400\text{kN}$	2.7	2.9		
				$400 \leq f < 1300\text{kN}$	2.5	2.8		
				$1300 \leq f < 2000\text{kN}$	2.2	2.4		
PC 鋼線 より線 (工場組立)		—	$f < 400\text{kN}$	6.4	8.3			
			$400 \leq f < 1300\text{kN}$	5.8	7.1			
			$1300 \leq f < 2000\text{kN}$	4.3	5.1			
複合 PC 鋼線 より線束		10m 以内	$f < 400\text{kN}$	5.0	6.0			
			$400 \leq f < 1300\text{kN}$	4.3	5.0			
			$1300 \leq f < 2000\text{kN}$	3.3	3.8			
	10m を超える	$f < 400\text{kN}$	4.6	5.5				
		$400 \leq f < 1300\text{kN}$	4.1	4.7				
		$1300 \leq f < 2000\text{kN}$	3.2	3.6				

工 種 名	設 定 内 容					
アンカー工 (ロータリーパーカッション式)	防食方式	アンカー 鋼材種類	削孔長	設計荷重	作業日当り標準作業量 (本/日)	
					頭部処理 有り	頭部処理 無し
	二重防食	PC 鋼棒	10m 以内	$f < 400\text{kN}$	3.7	4.3
				$400 \leq f < 1300\text{kN}$	3.5	3.9
			10m を超える	$f < 400\text{kN}$	3.7	4.3
				$400 \leq f < 1300\text{kN}$	3.5	3.9
	簡易防食	PC 鋼線 より線	10m 以内	$f < 400\text{kN}$	4.2	5.0
				$400 \leq f < 1300\text{kN}$	3.2	3.6
				$1300 \leq f < 2000\text{kN}$	2.2	2.4
			10m を超える	$f < 400\text{kN}$	4.0	4.6
				$400 \leq f < 1300\text{kN}$	2.9	3.2
				$1300 \leq f < 2000\text{kN}$	2.2	2.4
		PC 鋼線 より線 (工場組立)	-	$f < 400\text{kN}$	6.9	9.0
				$400 \leq f < 1300\text{kN}$	6.1	7.6
				$1300 \leq f < 2000\text{kN}$	4.5	5.4
		PC 鋼棒	10m 以内	$f < 400\text{kN}$	4.6	5.5
				$400 \leq f < 1300\text{kN}$	4.1	4.7
				10m を超える	$f < 400\text{kN}$	4.4
	$400 \leq f < 1300\text{kN}$				3.9	4.5

(参考) 各作業単独の場合の作業量

(1) アンカー鋼材加工・組立・挿入

1) 削孔長：10m 以内

防食	種別	作業日当り標準作業量(本/日)		
		設計荷重 (f) kN		
		$f < 400$	$400 \leq f < 1,300$	$1,300 \leq f < 2,000$
二重	PC 鋼線より線	5	4	4
	複合 PC 鋼線より線束	13	11	10
	PC 鋼棒	7	7	-
簡易	PC 鋼線より線	9	6	4
	PC 鋼棒	11	10	-

2) 削孔長：10m 超え 20m 以内

防食	種別	作業日当り標準作業量(本/日)		
		設計荷重 (f) kN		
		$f < 400$	$400 \leq f < 1,300$	$1,300 \leq f < 2,000$
二重	PC 鋼線より線	4	4	4
	複合 PC 鋼線より線束	11	10	9
	PC 鋼棒	7	7	-
簡易	PC 鋼線より線	8	5	4
	PC 鋼棒	10	9	-

工 種 名	設 定 内 容				
アンカー工 (ロータリーパーカッション式)	3) 削孔長：20m 超え				
	防食	種別	作業日当り標準作業量(本/日)		
			設計荷重 (f) kN		
			f < 400	400 ≤ f < 1, 300	1, 300 ≤ f < 2, 000
	二重	PC 鋼線より線	4	4	4
		複合 PC 鋼線より線束	10	9	8
		PC 鋼棒	6	6	—
	簡易	PC 鋼線より線	7	5	4
		PC 鋼棒	9	8	—
	<p>(注) 1. 上表の作業日当り標準作業量は、現場内小運搬を含む。</p> <p>2. 二重防食とは、腐食防護が二重になされたものをいい、簡易防食とは、腐食防護が二重になされていない簡易なものをいう。</p> <p>3. PC 鋼線より線及び PC 鋼棒の現場加工・組立は、シース、防錆材、止水部の取付である。</p> <p>4. 複合 PC 鋼線より線束の現地での加工・組立は、スペーサの取付けである。</p>				
	(2) アンカー鋼材挿入(工場加工・組立)				
	1) 削孔長：10m 以内				
	防食	種別	作業日当り標準作業量(本/日)		
			設計荷重 (f) kN		
			f < 400	400 ≤ f < 1, 300	1, 300 ≤ f < 2, 000
二重	PC 鋼線より線	33	33	33	
簡易	PC 鋼線より線	50	50	50	
2) 削孔長：10m 超え 20m 以内					
防食	種別	作業日当り標準作業量(本/日)			
		設計荷重 (f) kN			
		f < 400	400 ≤ f < 1, 300	1, 300 ≤ f < 2, 000	
二重	PC 鋼線より線	23	23	23	
簡易	PC 鋼線より線	30	30	30	
3) 削孔長：20m 超え					
防食	種別	作業日当り標準作業量(本/日)			
		設計荷重 (f) kN			
		f < 400	400 ≤ f < 1, 300	1, 300 ≤ f < 2, 000	
二重	PC 鋼線より線	19	19	19	
簡易	PC 鋼線より線	23	23	23	
<p>(注) 1. 上表は、現場内小運搬を含む。</p> <p>2. 二重防食とは、腐食防護が二重になされたものをいい、簡易防食とは、腐食防護が二重になされていない簡易なものをいう。</p> <p>3. 組立・加工については別途考慮する。</p>					

工 種 名	設 定 内 容																											
アンカー工 (ロータリーパーカッション式)	<p>(3) 緊張・定着・頭部処理</p> <table border="1" data-bbox="539 300 1410 497"> <thead> <tr> <th rowspan="3">定着方法</th> <th rowspan="3">オイルキャップによる頭部処理</th> <th colspan="3">作業日当り標準作業量(本/日)</th> </tr> <tr> <th colspan="3">設計荷重 (f) kN</th> </tr> <tr> <th>f &lt; 400</th> <th>400 ≤ f &lt; 1, 300</th> <th>1, 300 ≤ f &lt; 2, 000</th> </tr> </thead> <tbody> <tr> <td>クサビ及</td> <td>有り</td> <td>8</td> <td>7</td> <td>5</td> </tr> <tr> <td>びナット</td> <td>無し</td> <td>11</td> <td>9</td> <td>6</td> </tr> </tbody> </table> <p>③ グラウト注入(アンカー)</p> <table border="1" data-bbox="539 551 1177 600"> <tr> <td>作業日当り標準作業量</td> <td>3.9m<sup>3</sup>/日</td> </tr> </table> <p>④ ボーリングマシン移設(アンカー)</p> <table border="1" data-bbox="539 654 1177 703"> <tr> <td>作業日当り標準作業量</td> <td>2.9回/日</td> </tr> </table> <p>⑤ 足場(アンカー)</p> <table border="1" data-bbox="539 757 1177 806"> <tr> <td>作業日当り標準作業量</td> <td>足場量 44 空 m<sup>3</sup>/日</td> </tr> </table>	定着方法	オイルキャップによる頭部処理	作業日当り標準作業量(本/日)			設計荷重 (f) kN			f < 400	400 ≤ f < 1, 300	1, 300 ≤ f < 2, 000	クサビ及	有り	8	7	5	びナット	無し	11	9	6	作業日当り標準作業量	3.9m <sup>3</sup> /日	作業日当り標準作業量	2.9回/日	作業日当り標準作業量	足場量 44 空 m <sup>3</sup> /日
定着方法	オイルキャップによる頭部処理			作業日当り標準作業量(本/日)																								
				設計荷重 (f) kN																								
		f < 400	400 ≤ f < 1, 300	1, 300 ≤ f < 2, 000																								
クサビ及	有り	8	7	5																								
びナット	無し	11	9	6																								
作業日当り標準作業量	3.9m <sup>3</sup> /日																											
作業日当り標準作業量	2.9回/日																											
作業日当り標準作業量	足場量 44 空 m <sup>3</sup> /日																											
構造物とりこわし工	<p>① 石積取壊し(人力)</p> <table border="1" data-bbox="539 882 1235 1079"> <thead> <tr> <th>形状</th> <th>作業日当り標準作業量</th> </tr> </thead> <tbody> <tr> <td>練積 控え 35cm 以上 45cm 未満</td> <td>1.7 m<sup>2</sup>/日</td> </tr> <tr> <td>空積 控え 45cm 未満</td> <td>5.0 m<sup>2</sup>/日</td> </tr> <tr> <td>空積 控え 45cm 以上 60cm 未満</td> <td>4.3 m<sup>2</sup>/日</td> </tr> <tr> <td>空積 控え 60cm 以上 90cm 未満</td> <td>3.3 m<sup>2</sup>/日</td> </tr> </tbody> </table> <p>(注) 作業日当り標準作業量は、特殊作業員 1 名の場合。</p> <p>② コンクリートはつり</p> <table border="1" data-bbox="539 1169 1101 1281"> <thead> <tr> <th>平均はつり厚</th> <th>作業日当り標準作業量</th> </tr> </thead> <tbody> <tr> <td>3cm 以下</td> <td>21 m<sup>2</sup>/日</td> </tr> <tr> <td>3cm を超え 6cm 以下</td> <td>13 m<sup>2</sup>/日</td> </tr> </tbody> </table> <p>③ 積込(コンクリート殻)</p> <table border="1" data-bbox="539 1335 1359 1447"> <thead> <tr> <th>作 業 名</th> <th>作業日当り標準作業量</th> <th>摘 要</th> </tr> </thead> <tbody> <tr> <td>とりこわしコンクリート殻積込</td> <td>260m<sup>3</sup></td> <td></td> </tr> </tbody> </table>	形状	作業日当り標準作業量	練積 控え 35cm 以上 45cm 未満	1.7 m <sup>2</sup> /日	空積 控え 45cm 未満	5.0 m <sup>2</sup> /日	空積 控え 45cm 以上 60cm 未満	4.3 m <sup>2</sup> /日	空積 控え 60cm 以上 90cm 未満	3.3 m <sup>2</sup> /日	平均はつり厚	作業日当り標準作業量	3cm 以下	21 m <sup>2</sup> /日	3cm を超え 6cm 以下	13 m <sup>2</sup> /日	作 業 名	作業日当り標準作業量	摘 要	とりこわしコンクリート殻積込	260m <sup>3</sup>						
形状	作業日当り標準作業量																											
練積 控え 35cm 以上 45cm 未満	1.7 m <sup>2</sup> /日																											
空積 控え 45cm 未満	5.0 m <sup>2</sup> /日																											
空積 控え 45cm 以上 60cm 未満	4.3 m <sup>2</sup> /日																											
空積 控え 60cm 以上 90cm 未満	3.3 m <sup>2</sup> /日																											
平均はつり厚	作業日当り標準作業量																											
3cm 以下	21 m <sup>2</sup> /日																											
3cm を超え 6cm 以下	13 m <sup>2</sup> /日																											
作 業 名	作業日当り標準作業量	摘 要																										
とりこわしコンクリート殻積込	260m <sup>3</sup>																											
コンクリート削孔工	<p>① コンクリート削孔(ハンマドリル 38mm)</p> <table border="1" data-bbox="539 1505 1225 1585"> <thead> <tr> <th>適用削孔径 (mm)</th> <th>適用削孔深 (mm)</th> <th>作業日当り標準作業量</th> </tr> </thead> <tbody> <tr> <td>10 以上 30 未満</td> <td>100 以上 200 以下</td> <td>125 孔/日</td> </tr> </tbody> </table> <p>② コンクリート削孔(さく岩機)</p> <table border="1" data-bbox="539 1639 1225 1796"> <thead> <tr> <th>適用削孔径 (mm)</th> <th>適用削孔深 (mm)</th> <th>作業日当り標準作業量</th> </tr> </thead> <tbody> <tr> <td rowspan="3">30 以上 60 以下</td> <td>100 以上 200 未満</td> <td>158 孔/日</td> </tr> <tr> <td>200 以上 400 未満</td> <td>77 孔/日</td> </tr> <tr> <td>400 以上 600 以下</td> <td>46 孔/日</td> </tr> </tbody> </table> <p>③ コンクリート削孔(コンクリート穿孔機)</p> <table border="1" data-bbox="539 1850 1225 1953"> <thead> <tr> <th>適用削孔径 (mm)</th> <th>適用削孔深 (mm)</th> <th>作業日当り標準作業量</th> </tr> </thead> <tbody> <tr> <td>60 を超え 200 以下</td> <td>200 以上 400 以下</td> <td>16 孔/日</td> </tr> </tbody> </table>	適用削孔径 (mm)	適用削孔深 (mm)	作業日当り標準作業量	10 以上 30 未満	100 以上 200 以下	125 孔/日	適用削孔径 (mm)	適用削孔深 (mm)	作業日当り標準作業量	30 以上 60 以下	100 以上 200 未満	158 孔/日	200 以上 400 未満	77 孔/日	400 以上 600 以下	46 孔/日	適用削孔径 (mm)	適用削孔深 (mm)	作業日当り標準作業量	60 を超え 200 以下	200 以上 400 以下	16 孔/日					
適用削孔径 (mm)	適用削孔深 (mm)	作業日当り標準作業量																										
10 以上 30 未満	100 以上 200 以下	125 孔/日																										
適用削孔径 (mm)	適用削孔深 (mm)	作業日当り標準作業量																										
30 以上 60 以下	100 以上 200 未満	158 孔/日																										
	200 以上 400 未満	77 孔/日																										
	400 以上 600 以下	46 孔/日																										
適用削孔径 (mm)	適用削孔深 (mm)	作業日当り標準作業量																										
60 を超え 200 以下	200 以上 400 以下	16 孔/日																										

平成 30 年度建設工事積算基準

工 種 名	設 定 内 容								
ガス切断工	① ガス切断工 <table border="1" data-bbox="539 304 1203 461"> <thead> <tr> <th>名称</th> <th>作業日当り標準作業量</th> </tr> </thead> <tbody> <tr> <td>鋼管杭</td> <td>13 箇所/日</td> </tr> <tr> <td>H 鋼杭</td> <td>14 箇所/日</td> </tr> <tr> <td>鋼矢板</td> <td>26 箇所/日</td> </tr> </tbody> </table>	名称	作業日当り標準作業量	鋼管杭	13 箇所/日	H 鋼杭	14 箇所/日	鋼矢板	26 箇所/日
名称	作業日当り標準作業量								
鋼管杭	13 箇所/日								
H 鋼杭	14 箇所/日								
鋼矢板	26 箇所/日								
吸出し防止材設置工	① 吸出し防止材設置 <table border="1" data-bbox="539 530 1203 584"> <tbody> <tr> <td>作業日当り標準作業量</td> <td>167 m<sup>2</sup>/日</td> </tr> </tbody> </table> (注) 作業日当り標準作業量は、普通作業員 1 名の場合。	作業日当り標準作業量	167 m <sup>2</sup> /日						
作業日当り標準作業量	167 m <sup>2</sup> /日								
目地・止水板設置工	① 目地・止水板設置工 <table border="1" data-bbox="539 698 1203 815"> <thead> <tr> <th>作 業 名</th> <th>作業日当り標準作業量</th> </tr> </thead> <tbody> <tr> <td>目地板</td> <td>14m<sup>2</sup>/日</td> </tr> <tr> <td>止水板</td> <td>14m/日</td> </tr> </tbody> </table>	作 業 名	作業日当り標準作業量	目地板	14m <sup>2</sup> /日	止水板	14m/日		
作 業 名	作業日当り標準作業量								
目地板	14m <sup>2</sup> /日								
止水板	14m/日								
旧橋撤去工	① 高欄撤去 <table border="1" data-bbox="539 902 1197 960"> <tbody> <tr> <td>作業日当り標準作業量</td> <td>131m/日</td> </tr> </tbody> </table> (注) 1. 作業日当り標準作業量とは高欄の実撤去延長である。 2. 作業日当り標準作業量は、高欄の切断から運搬車両への積込みまでであり、運搬については別途計上する。 ② アスファルト舗装版破碎・積込み <table border="1" data-bbox="539 1149 1197 1207"> <tbody> <tr> <td>作業日当り標準作業量</td> <td>32m<sup>3</sup>/日</td> </tr> </tbody> </table> (注) 上表の適用範囲の対象数量は、アスファルト舗装版のみの体積である。 ③ 床版 1 次破碎・撤去 <table border="1" data-bbox="539 1323 1197 1382"> <tbody> <tr> <td>作業日当り標準作業量</td> <td>18m<sup>3</sup>/日</td> </tr> </tbody> </table> (注) 上表の適用範囲の対象数量は、床版の体積である。なお、コンクリート舗装版及びコンクリート高欄（壁高欄含む）の場合についても対象数量に含む。	作業日当り標準作業量	131m/日	作業日当り標準作業量	32m <sup>3</sup> /日	作業日当り標準作業量	18m <sup>3</sup> /日		
作業日当り標準作業量	131m/日								
作業日当り標準作業量	32m <sup>3</sup> /日								
作業日当り標準作業量	18m <sup>3</sup> /日								

工 種 名	設 定 内 容																																			
旧橋撤去工	④ 床版 1 次及び 2 次破碎・撤去																																			
	<table border="1"> <thead> <tr> <th style="text-align: center;">作 業 名</th> <th style="text-align: center;">作業日当り標準作業量</th> </tr> </thead> <tbody> <tr> <td style="text-align: center;">1 次 破 碎</td> <td style="text-align: center;">18 m<sup>3</sup>/日</td> </tr> <tr> <td style="text-align: center;">2 次 破 碎</td> <td style="text-align: center;">127 m<sup>3</sup>/日</td> </tr> </tbody> </table>	作 業 名	作業日当り標準作業量	1 次 破 碎	18 m <sup>3</sup> /日	2 次 破 碎	127 m <sup>3</sup> /日																													
	作 業 名	作業日当り標準作業量																																		
	1 次 破 碎	18 m <sup>3</sup> /日																																		
	2 次 破 碎	127 m <sup>3</sup> /日																																		
	(注) 1. 1 次破碎の作業内容は、床版を分割し作業半径内の 1 次仮置場に仮置する、もしくは直接積込む作業である。																																			
	2. 2 次破碎の作業内容は、1 次破碎後の床版を、おおよそ 30 cm × 30 cm 程度までの破碎及び積込みである。																																			
	⑤ 桁 1 次切断・撤去																																			
	<table border="1"> <tbody> <tr> <td style="text-align: center;">作業日当り標準作業量</td> <td style="text-align: center;">26 t/日</td> </tr> </tbody> </table>	作業日当り標準作業量	26 t/日																																	
	作業日当り標準作業量	26 t/日																																		
	(注) 1. 桁 1 次切断・撤去の作業は、桁材の撤去及び積込みである。																																			
	⑥ 桁 1 次及び 2 次切断・撤去																																			
	<table border="1"> <thead> <tr> <th style="text-align: center;">作 業 名</th> <th style="text-align: center;">作業日当り標準作業量</th> </tr> </thead> <tbody> <tr> <td style="text-align: center;">桁 1 次 切 断 ・ 撤 去</td> <td style="text-align: center;">26 t/日</td> </tr> <tr> <td style="text-align: center;">2 次 切 断</td> <td style="text-align: center;">37 t/日</td> </tr> </tbody> </table>	作 業 名	作業日当り標準作業量	桁 1 次 切 断 ・ 撤 去	26 t/日	2 次 切 断	37 t/日																													
	作 業 名	作業日当り標準作業量																																		
	桁 1 次 切 断 ・ 撤 去	26 t/日																																		
2 次 切 断	37 t/日																																			
(注) 1. 桁 1 次切断・撤去の作業は、桁材の撤去及び積込みである。																																				
2. 2 次切断の作業は、切断、積込みである。																																				
⑦ アスファルト塊運搬																																				
<table border="1"> <thead> <tr> <th style="text-align: center;">DID区間の有無</th> <th style="text-align: center;">運搬距離</th> <th style="text-align: center;">作業日当り標準作業量</th> </tr> </thead> <tbody> <tr> <td rowspan="14" style="text-align: center; vertical-align: middle;">無し</td> <td style="text-align: center;">0.3km 以下</td> <td style="text-align: center;">125 m<sup>3</sup>/日</td> </tr> <tr> <td style="text-align: center;">0.5km 以下</td> <td style="text-align: center;">111 m<sup>3</sup>/日</td> </tr> <tr> <td style="text-align: center;">1.0km 以下</td> <td style="text-align: center;">100 m<sup>3</sup>/日</td> </tr> <tr> <td style="text-align: center;">1.5km 以下</td> <td style="text-align: center;">83 m<sup>3</sup>/日</td> </tr> <tr> <td style="text-align: center;">2.0km 以下</td> <td style="text-align: center;">77 m<sup>3</sup>/日</td> </tr> <tr> <td style="text-align: center;">3.0km 以下</td> <td style="text-align: center;">63 m<sup>3</sup>/日</td> </tr> <tr> <td style="text-align: center;">4.0km 以下</td> <td style="text-align: center;">56 m<sup>3</sup>/日</td> </tr> <tr> <td style="text-align: center;">5.5km 以下</td> <td style="text-align: center;">45 m<sup>3</sup>/日</td> </tr> <tr> <td style="text-align: center;">6.5km 以下</td> <td style="text-align: center;">38 m<sup>3</sup>/日</td> </tr> <tr> <td style="text-align: center;">7.5km 以下</td> <td style="text-align: center;">33 m<sup>3</sup>/日</td> </tr> <tr> <td style="text-align: center;">9.5km 以下</td> <td style="text-align: center;">29 m<sup>3</sup>/日</td> </tr> <tr> <td style="text-align: center;">11.5km 以下</td> <td style="text-align: center;">26 m<sup>3</sup>/日</td> </tr> <tr> <td style="text-align: center;">15.5km 以下</td> <td style="text-align: center;">21 m<sup>3</sup>/日</td> </tr> <tr> <td style="text-align: center;">22.5km 以下</td> <td style="text-align: center;">17 m<sup>3</sup>/日</td> </tr> <tr> <td style="text-align: center;">49.5km 以下</td> <td style="text-align: center;">13 m<sup>3</sup>/日</td> </tr> <tr> <td style="text-align: center;">60.0km 以下</td> <td style="text-align: center;">8 m<sup>3</sup>/日</td> </tr> </tbody> </table>	DID区間の有無	運搬距離	作業日当り標準作業量	無し	0.3km 以下	125 m <sup>3</sup> /日	0.5km 以下	111 m <sup>3</sup> /日	1.0km 以下	100 m <sup>3</sup> /日	1.5km 以下	83 m <sup>3</sup> /日	2.0km 以下	77 m <sup>3</sup> /日	3.0km 以下	63 m <sup>3</sup> /日	4.0km 以下	56 m <sup>3</sup> /日	5.5km 以下	45 m <sup>3</sup> /日	6.5km 以下	38 m <sup>3</sup> /日	7.5km 以下	33 m <sup>3</sup> /日	9.5km 以下	29 m <sup>3</sup> /日	11.5km 以下	26 m <sup>3</sup> /日	15.5km 以下	21 m <sup>3</sup> /日	22.5km 以下	17 m <sup>3</sup> /日	49.5km 以下	13 m <sup>3</sup> /日	60.0km 以下	8 m <sup>3</sup> /日
DID区間の有無	運搬距離	作業日当り標準作業量																																		
無し	0.3km 以下	125 m <sup>3</sup> /日																																		
	0.5km 以下	111 m <sup>3</sup> /日																																		
	1.0km 以下	100 m <sup>3</sup> /日																																		
	1.5km 以下	83 m <sup>3</sup> /日																																		
	2.0km 以下	77 m <sup>3</sup> /日																																		
	3.0km 以下	63 m <sup>3</sup> /日																																		
	4.0km 以下	56 m <sup>3</sup> /日																																		
	5.5km 以下	45 m <sup>3</sup> /日																																		
	6.5km 以下	38 m <sup>3</sup> /日																																		
	7.5km 以下	33 m <sup>3</sup> /日																																		
	9.5km 以下	29 m <sup>3</sup> /日																																		
	11.5km 以下	26 m <sup>3</sup> /日																																		
	15.5km 以下	21 m <sup>3</sup> /日																																		
	22.5km 以下	17 m <sup>3</sup> /日																																		
49.5km 以下	13 m <sup>3</sup> /日																																			
60.0km 以下	8 m <sup>3</sup> /日																																			



工 種 名	設 定 内 容																																				
旧橋撤去工	<table border="1"> <thead> <tr> <th style="text-align: center;">DID区間の有無</th> <th style="text-align: center;">運搬距離</th> <th style="text-align: center;">作業日当り標準作業量</th> </tr> </thead> <tbody> <tr> <td rowspan="14" style="text-align: center;">有り</td> <td style="text-align: center;">0.3km 以下</td> <td style="text-align: center;">125 m<sup>3</sup>/日</td> </tr> <tr> <td style="text-align: center;">0.5km 以下</td> <td style="text-align: center;">111 m<sup>3</sup>/日</td> </tr> <tr> <td style="text-align: center;">1.0km 以下</td> <td style="text-align: center;">100 m<sup>3</sup>/日</td> </tr> <tr> <td style="text-align: center;">1.5km 以下</td> <td style="text-align: center;">83 m<sup>3</sup>/日</td> </tr> <tr> <td style="text-align: center;">2.0km 以下</td> <td style="text-align: center;">77 m<sup>3</sup>/日</td> </tr> <tr> <td style="text-align: center;">3.0km 以下</td> <td style="text-align: center;">63 m<sup>3</sup>/日</td> </tr> <tr> <td style="text-align: center;">3.5km 以下</td> <td style="text-align: center;">56 m<sup>3</sup>/日</td> </tr> <tr> <td style="text-align: center;">5.0km 以下</td> <td style="text-align: center;">45 m<sup>3</sup>/日</td> </tr> <tr> <td style="text-align: center;">6.0km 以下</td> <td style="text-align: center;">38 m<sup>3</sup>/日</td> </tr> <tr> <td style="text-align: center;">7.0km 以下</td> <td style="text-align: center;">33 m<sup>3</sup>/日</td> </tr> <tr> <td style="text-align: center;">8.5km 以下</td> <td style="text-align: center;">29 m<sup>3</sup>/日</td> </tr> <tr> <td style="text-align: center;">11.0km 以下</td> <td style="text-align: center;">26 m<sup>3</sup>/日</td> </tr> <tr> <td style="text-align: center;">14.0km 以下</td> <td style="text-align: center;">21 m<sup>3</sup>/日</td> </tr> <tr> <td style="text-align: center;">19.5km 以下</td> <td style="text-align: center;">17 m<sup>3</sup>/日</td> </tr> <tr> <td style="text-align: center;">31.5km 以下</td> <td style="text-align: center;">13 m<sup>3</sup>/日</td> </tr> <tr> <td style="text-align: center;">60.0km 以下</td> <td style="text-align: center;">8 m<sup>3</sup>/日</td> </tr> </tbody> </table>	DID区間の有無	運搬距離	作業日当り標準作業量	有り	0.3km 以下	125 m <sup>3</sup> /日	0.5km 以下	111 m <sup>3</sup> /日	1.0km 以下	100 m <sup>3</sup> /日	1.5km 以下	83 m <sup>3</sup> /日	2.0km 以下	77 m <sup>3</sup> /日	3.0km 以下	63 m <sup>3</sup> /日	3.5km 以下	56 m <sup>3</sup> /日	5.0km 以下	45 m <sup>3</sup> /日	6.0km 以下	38 m <sup>3</sup> /日	7.0km 以下	33 m <sup>3</sup> /日	8.5km 以下	29 m <sup>3</sup> /日	11.0km 以下	26 m <sup>3</sup> /日	14.0km 以下	21 m <sup>3</sup> /日	19.5km 以下	17 m <sup>3</sup> /日	31.5km 以下	13 m <sup>3</sup> /日	60.0km 以下	8 m <sup>3</sup> /日
	DID区間の有無	運搬距離	作業日当り標準作業量																																		
	有り	0.3km 以下	125 m <sup>3</sup> /日																																		
		0.5km 以下	111 m <sup>3</sup> /日																																		
		1.0km 以下	100 m <sup>3</sup> /日																																		
		1.5km 以下	83 m <sup>3</sup> /日																																		
		2.0km 以下	77 m <sup>3</sup> /日																																		
		3.0km 以下	63 m <sup>3</sup> /日																																		
		3.5km 以下	56 m <sup>3</sup> /日																																		
		5.0km 以下	45 m <sup>3</sup> /日																																		
		6.0km 以下	38 m <sup>3</sup> /日																																		
		7.0km 以下	33 m <sup>3</sup> /日																																		
		8.5km 以下	29 m <sup>3</sup> /日																																		
		11.0km 以下	26 m <sup>3</sup> /日																																		
		14.0km 以下	21 m <sup>3</sup> /日																																		
19.5km 以下		17 m <sup>3</sup> /日																																			
31.5km 以下	13 m <sup>3</sup> /日																																				
60.0km 以下	8 m <sup>3</sup> /日																																				
	<p>⑧ 床版運搬</p> <table border="1"> <thead> <tr> <th style="text-align: center;">運搬距離</th> <th style="text-align: center;">作業日当り標準作業量</th> </tr> </thead> <tbody> <tr> <td style="text-align: center;">0.7km 以下</td> <td style="text-align: center;">50 m<sup>3</sup>/日</td> </tr> <tr> <td style="text-align: center;">2.2km 以下</td> <td style="text-align: center;">33 m<sup>3</sup>/日</td> </tr> <tr> <td style="text-align: center;">5.0km 以下</td> <td style="text-align: center;">20 m<sup>3</sup>/日</td> </tr> <tr> <td style="text-align: center;">7.9km 以下</td> <td style="text-align: center;">14 m<sup>3</sup>/日</td> </tr> <tr> <td style="text-align: center;">12.1km 以下</td> <td style="text-align: center;">10 m<sup>3</sup>/日</td> </tr> <tr> <td style="text-align: center;">17.8km 以下</td> <td style="text-align: center;">7 m<sup>3</sup>/日</td> </tr> <tr> <td style="text-align: center;">25.0km 以下</td> <td style="text-align: center;">5 m<sup>3</sup>/日</td> </tr> <tr> <td style="text-align: center;">34.9km 以下</td> <td style="text-align: center;">4 m<sup>3</sup>/日</td> </tr> <tr> <td style="text-align: center;">47.8km 以下</td> <td style="text-align: center;">3 m<sup>3</sup>/日</td> </tr> <tr> <td style="text-align: center;">60.0km 以下</td> <td style="text-align: center;">2 m<sup>3</sup>/日</td> </tr> </tbody> </table>	運搬距離	作業日当り標準作業量	0.7km 以下	50 m <sup>3</sup> /日	2.2km 以下	33 m <sup>3</sup> /日	5.0km 以下	20 m <sup>3</sup> /日	7.9km 以下	14 m <sup>3</sup> /日	12.1km 以下	10 m <sup>3</sup> /日	17.8km 以下	7 m <sup>3</sup> /日	25.0km 以下	5 m <sup>3</sup> /日	34.9km 以下	4 m <sup>3</sup> /日	47.8km 以下	3 m <sup>3</sup> /日	60.0km 以下	2 m <sup>3</sup> /日														
運搬距離	作業日当り標準作業量																																				
0.7km 以下	50 m <sup>3</sup> /日																																				
2.2km 以下	33 m <sup>3</sup> /日																																				
5.0km 以下	20 m <sup>3</sup> /日																																				
7.9km 以下	14 m <sup>3</sup> /日																																				
12.1km 以下	10 m <sup>3</sup> /日																																				
17.8km 以下	7 m <sup>3</sup> /日																																				
25.0km 以下	5 m <sup>3</sup> /日																																				
34.9km 以下	4 m <sup>3</sup> /日																																				
47.8km 以下	3 m <sup>3</sup> /日																																				
60.0km 以下	2 m <sup>3</sup> /日																																				
かご工	<p>① かご工</p> <table border="1"> <thead> <tr> <th style="text-align: center;">かご種類</th> <th style="text-align: center;">かご寸法(cm)</th> <th style="text-align: center;">作業日当り標準作業量</th> <th style="text-align: center;">摘 要</th> </tr> </thead> <tbody> <tr> <td rowspan="2" style="text-align: center;">じゃかご</td> <td style="text-align: center;">φ 45</td> <td style="text-align: center;">56m/日</td> <td></td> </tr> <tr> <td style="text-align: center;">φ 60</td> <td style="text-align: center;">31m/日</td> <td></td> </tr> <tr> <td rowspan="3" style="text-align: center;">ふとんかご</td> <td style="text-align: center;">高さ 40×幅 120</td> <td style="text-align: center;">27m/日</td> <td></td> </tr> <tr> <td style="text-align: center;">高さ 50×幅 120</td> <td style="text-align: center;">21m/日</td> <td></td> </tr> <tr> <td style="text-align: center;">高さ 60×幅 120</td> <td style="text-align: center;">18m/日</td> <td></td> </tr> </tbody> </table> <p>(注) 撤去の作業日当り標準作業量は、上表×2とする。</p>	かご種類	かご寸法(cm)	作業日当り標準作業量	摘 要	じゃかご	φ 45	56m/日		φ 60	31m/日		ふとんかご	高さ 40×幅 120	27m/日		高さ 50×幅 120	21m/日		高さ 60×幅 120	18m/日																
	かご種類	かご寸法(cm)	作業日当り標準作業量	摘 要																																	
	じゃかご	φ 45	56m/日																																		
		φ 60	31m/日																																		
	ふとんかご	高さ 40×幅 120	27m/日																																		
		高さ 50×幅 120	21m/日																																		
		高さ 60×幅 120	18m/日																																		
		<p>② 止杭打込</p> <table border="1"> <tbody> <tr> <td style="text-align: center;">作業日当り標準作業量</td> <td style="text-align: center;">17 本/日</td> </tr> </tbody> </table> <p>(注) 作業日当り標準作業量は、普通作業員 1 名の場合。</p>	作業日当り標準作業量	17 本/日																																	
	作業日当り標準作業量	17 本/日																																			

工 種 名	設 定 内 容																																						
発泡スチロールを用いた超軽量盛土工	① 発泡スチロール設置及び壁面材設置 <table border="1" data-bbox="539 300 1203 421"> <thead> <tr> <th>作 業 名</th> <th>作業日当り標準作業量</th> </tr> </thead> <tbody> <tr> <td>発泡スチロール設置</td> <td>42 m<sup>3</sup>/日</td> </tr> <tr> <td>壁 面 材 設 置</td> <td>65 m<sup>2</sup>/日</td> </tr> </tbody> </table> <p>(注) 1. 発泡スチロール設置には発泡スチロールブロックの緊結金具設置作業及び現場での発泡スチロールの加工作業を含む                      2. 壁面材設置には壁面材の金具による固定作業及び壁面材頂部に取付ける天端目隠しプレートの取付け作業を含む。</p> ② コンクリート床版 <table border="1" data-bbox="539 607 1203 683"> <thead> <tr> <th>作 業 名</th> <th>作業日当り標準作業量</th> </tr> </thead> <tbody> <tr> <td>コンクリートポンプ車打設</td> <td>29m<sup>3</sup>/日</td> </tr> </tbody> </table> ③ 支柱設置 <table border="1" data-bbox="531 754 1197 808"> <thead> <tr> <th>作業日当り標準作業量</th> <th>18 本/日</th> </tr> </thead> <tbody> <tr> <td></td> <td></td> </tr> </tbody> </table> ④ 裏込砕石（軽量盛土） <table border="1" data-bbox="539 884 1203 1348"> <thead> <tr> <th>付帯工の割合</th> <th>作業日当り標準作業量</th> </tr> </thead> <tbody> <tr> <td>付帯工無し</td> <td>38 m<sup>3</sup>/日</td> </tr> <tr> <td>0.1 以下</td> <td>33 m<sup>3</sup>/日</td> </tr> <tr> <td>0.1 を超え 0.2 以下</td> <td>27 m<sup>3</sup>/日</td> </tr> <tr> <td>0.2 を超え 0.3 以下</td> <td>22 m<sup>3</sup>/日</td> </tr> <tr> <td>0.3 を超え 0.4 以下</td> <td>19 m<sup>3</sup>/日</td> </tr> <tr> <td>0.4 を超え 0.5 以下</td> <td>17 m<sup>3</sup>/日</td> </tr> <tr> <td>0.5 を超え 0.6 以下</td> <td>15 m<sup>3</sup>/日</td> </tr> <tr> <td>0.6 を超え 0.7 以下</td> <td>13 m<sup>3</sup>/日</td> </tr> <tr> <td>0.7 を超え 0.8 以下</td> <td>12 m<sup>3</sup>/日</td> </tr> <tr> <td>0.8 を超え 0.9 以下</td> <td>11 m<sup>3</sup>/日</td> </tr> <tr> <td>0.9 を超え 1.0 以下</td> <td>10 m<sup>3</sup>/日</td> </tr> </tbody> </table>	作 業 名	作業日当り標準作業量	発泡スチロール設置	42 m <sup>3</sup> /日	壁 面 材 設 置	65 m <sup>2</sup> /日	作 業 名	作業日当り標準作業量	コンクリートポンプ車打設	29m <sup>3</sup> /日	作業日当り標準作業量	18 本/日			付帯工の割合	作業日当り標準作業量	付帯工無し	38 m <sup>3</sup> /日	0.1 以下	33 m <sup>3</sup> /日	0.1 を超え 0.2 以下	27 m <sup>3</sup> /日	0.2 を超え 0.3 以下	22 m <sup>3</sup> /日	0.3 を超え 0.4 以下	19 m <sup>3</sup> /日	0.4 を超え 0.5 以下	17 m <sup>3</sup> /日	0.5 を超え 0.6 以下	15 m <sup>3</sup> /日	0.6 を超え 0.7 以下	13 m <sup>3</sup> /日	0.7 を超え 0.8 以下	12 m <sup>3</sup> /日	0.8 を超え 0.9 以下	11 m <sup>3</sup> /日	0.9 を超え 1.0 以下	10 m <sup>3</sup> /日
作 業 名	作業日当り標準作業量																																						
発泡スチロール設置	42 m <sup>3</sup> /日																																						
壁 面 材 設 置	65 m <sup>2</sup> /日																																						
作 業 名	作業日当り標準作業量																																						
コンクリートポンプ車打設	29m <sup>3</sup> /日																																						
作業日当り標準作業量	18 本/日																																						
付帯工の割合	作業日当り標準作業量																																						
付帯工無し	38 m <sup>3</sup> /日																																						
0.1 以下	33 m <sup>3</sup> /日																																						
0.1 を超え 0.2 以下	27 m <sup>3</sup> /日																																						
0.2 を超え 0.3 以下	22 m <sup>3</sup> /日																																						
0.3 を超え 0.4 以下	19 m <sup>3</sup> /日																																						
0.4 を超え 0.5 以下	17 m <sup>3</sup> /日																																						
0.5 を超え 0.6 以下	15 m <sup>3</sup> /日																																						
0.6 を超え 0.7 以下	13 m <sup>3</sup> /日																																						
0.7 を超え 0.8 以下	12 m <sup>3</sup> /日																																						
0.8 を超え 0.9 以下	11 m <sup>3</sup> /日																																						
0.9 を超え 1.0 以下	10 m <sup>3</sup> /日																																						
現場取卸費	① 現場取卸費 <table border="1" data-bbox="523 1413 1197 1572"> <thead> <tr> <th>作業名</th> <th>作業日当り標準作業量</th> </tr> </thead> <tbody> <tr> <td>現場取卸（鋼桁）</td> <td>141 t/日</td> </tr> <tr> <td>現場取卸（PC 桁）</td> <td>11 本/日</td> </tr> <tr> <td>現場取卸（鋼管杭）</td> <td>244 t/日</td> </tr> </tbody> </table>	作業名	作業日当り標準作業量	現場取卸（鋼桁）	141 t/日	現場取卸（PC 桁）	11 本/日	現場取卸（鋼管杭）	244 t/日																														
作業名	作業日当り標準作業量																																						
現場取卸（鋼桁）	141 t/日																																						
現場取卸（PC 桁）	11 本/日																																						
現場取卸（鋼管杭）	244 t/日																																						
骨材再生工（自走式）	① 自走式破砕機設置・撤去工 <table border="1" data-bbox="523 1641 1197 1758"> <thead> <tr> <th>作業区分</th> <th>作業日当り標準作業量</th> </tr> </thead> <tbody> <tr> <td>設置又は撤去</td> <td>3.4 回/日</td> </tr> <tr> <td>設置・撤去</td> <td>1.7 回/日</td> </tr> </tbody> </table> ② 骨材再生工 … 該当工種の基準内に記載。	作業区分	作業日当り標準作業量	設置又は撤去	3.4 回/日	設置・撤去	1.7 回/日																																
作業区分	作業日当り標準作業量																																						
設置又は撤去	3.4 回/日																																						
設置・撤去	1.7 回/日																																						

工 種 名	設 定 内 容																										
函渠工（１）	<p>① 函渠</p> <table border="1" data-bbox="564 304 1369 880"> <thead> <tr> <th data-bbox="564 304 1197 416">内空寸法「(幅×高さ) m」</th> <th data-bbox="1197 304 1369 416">作業日当り標準作業量 (m<sup>3</sup>/日)</th> </tr> </thead> <tbody> <tr> <td data-bbox="564 416 1197 454">幅：1.0 以上 2.5 未満かつ高さ：1.0 以上 2.5 未満</td> <td data-bbox="1197 416 1369 454">2.0</td> </tr> <tr> <td data-bbox="564 454 1197 492">幅：2.5 以上 4.0 以下かつ高さ：1.0 以上 2.5 未満</td> <td data-bbox="1197 454 1369 492">3.4</td> </tr> <tr> <td data-bbox="564 492 1197 530">幅：1.0 以上 2.5 未満かつ高さ：2.5 以上 4.0 以下</td> <td data-bbox="1197 492 1369 530">3.5</td> </tr> <tr> <td data-bbox="564 530 1197 568">幅：2.5 以上 4.0 未満かつ高さ：2.5 以上 4.0 以下</td> <td data-bbox="1197 530 1369 568">3.9</td> </tr> <tr> <td data-bbox="564 568 1197 607">幅：4.0 以上 5.5 未満かつ高さ：2.5 以上 4.0 未満</td> <td data-bbox="1197 568 1369 607">5.0</td> </tr> <tr> <td data-bbox="564 607 1197 645">幅：5.5 以上 7.0 以下かつ高さ：2.5 以上 4.0 未満</td> <td data-bbox="1197 607 1369 645">5.9</td> </tr> <tr> <td data-bbox="564 645 1197 683">幅：4.0 以上 5.5 未満かつ高さ：4.0 以上 5.5 未満</td> <td data-bbox="1197 645 1369 683">6.5</td> </tr> <tr> <td data-bbox="564 683 1197 721">幅：5.5 以上 7.0 未満かつ高さ：4.0 以上 5.5 未満</td> <td data-bbox="1197 683 1369 721">7.5</td> </tr> <tr> <td data-bbox="564 721 1197 759">幅：7.0 以上 8.5 未満かつ高さ：4.0 以上 5.5 以下</td> <td data-bbox="1197 721 1369 759">8.5</td> </tr> <tr> <td data-bbox="564 759 1197 797">幅：8.5 以上 10.0 以下かつ高さ：4.0 以上 5.5 以下</td> <td data-bbox="1197 759 1369 797">10.0</td> </tr> <tr> <td data-bbox="564 797 1197 835">幅：4.0 以上 5.5 未満かつ高さ：5.5 以上 7.0 以下</td> <td data-bbox="1197 797 1369 835">7.2</td> </tr> <tr> <td data-bbox="564 835 1197 873">幅：5.5 以上 7.0 以下かつ高さ：5.5 以上 7.0 以下</td> <td data-bbox="1197 835 1369 873">8.4</td> </tr> </tbody> </table> <p>(注) 1. 上表の作業日当り標準作業量には、次の作業が含まれている。</p> <ul style="list-style-type: none"> <li>・基礎材敷均し・転圧</li> <li>・均し型枠製作・設置，撤去・均しコンクリート打設・養生</li> <li>・コンクリート打設・養生</li> <li>・型枠製作・設置，撤去</li> <li>・鉄筋加工・組立</li> <li>・足場設置，撤去・支保設置，撤去</li> <li>・目地材設置・止水板設置</li> </ul> <p>2. 上表の作業日当り標準作業量は，作業の重複を考慮した 1 ブロックでの値であり，工程の算出に当っては，施工場所，ブロック数を考慮して決定するものとする。</p> <p>3. 上表の作業日当り標準作業量は，基礎材敷均し・転圧，均しコンクリート，足場の施工の有無，足場形式（枠組足場又は手摺先行型枠組足場）にかかわらず適用出来る。</p> <p>4. コンクリート養生は，散水，保温を問わず適用する。</p> <p>5. 上表の作業日当り標準作業量は，本体コンクリート（函渠，ウイング，段落ち防止枕）換算値である。</p>	内空寸法「(幅×高さ) m」	作業日当り標準作業量 (m <sup>3</sup> /日)	幅：1.0 以上 2.5 未満かつ高さ：1.0 以上 2.5 未満	2.0	幅：2.5 以上 4.0 以下かつ高さ：1.0 以上 2.5 未満	3.4	幅：1.0 以上 2.5 未満かつ高さ：2.5 以上 4.0 以下	3.5	幅：2.5 以上 4.0 未満かつ高さ：2.5 以上 4.0 以下	3.9	幅：4.0 以上 5.5 未満かつ高さ：2.5 以上 4.0 未満	5.0	幅：5.5 以上 7.0 以下かつ高さ：2.5 以上 4.0 未満	5.9	幅：4.0 以上 5.5 未満かつ高さ：4.0 以上 5.5 未満	6.5	幅：5.5 以上 7.0 未満かつ高さ：4.0 以上 5.5 未満	7.5	幅：7.0 以上 8.5 未満かつ高さ：4.0 以上 5.5 以下	8.5	幅：8.5 以上 10.0 以下かつ高さ：4.0 以上 5.5 以下	10.0	幅：4.0 以上 5.5 未満かつ高さ：5.5 以上 7.0 以下	7.2	幅：5.5 以上 7.0 以下かつ高さ：5.5 以上 7.0 以下	8.4
内空寸法「(幅×高さ) m」	作業日当り標準作業量 (m <sup>3</sup> /日)																										
幅：1.0 以上 2.5 未満かつ高さ：1.0 以上 2.5 未満	2.0																										
幅：2.5 以上 4.0 以下かつ高さ：1.0 以上 2.5 未満	3.4																										
幅：1.0 以上 2.5 未満かつ高さ：2.5 以上 4.0 以下	3.5																										
幅：2.5 以上 4.0 未満かつ高さ：2.5 以上 4.0 以下	3.9																										
幅：4.0 以上 5.5 未満かつ高さ：2.5 以上 4.0 未満	5.0																										
幅：5.5 以上 7.0 以下かつ高さ：2.5 以上 4.0 未満	5.9																										
幅：4.0 以上 5.5 未満かつ高さ：4.0 以上 5.5 未満	6.5																										
幅：5.5 以上 7.0 未満かつ高さ：4.0 以上 5.5 未満	7.5																										
幅：7.0 以上 8.5 未満かつ高さ：4.0 以上 5.5 以下	8.5																										
幅：8.5 以上 10.0 以下かつ高さ：4.0 以上 5.5 以下	10.0																										
幅：4.0 以上 5.5 未満かつ高さ：5.5 以上 7.0 以下	7.2																										
幅：5.5 以上 7.0 以下かつ高さ：5.5 以上 7.0 以下	8.4																										
函渠工（２）	<p>① コンクリート（場所内函渠）</p> <table border="1" data-bbox="564 1588 1276 1659"> <tr> <td data-bbox="564 1588 943 1659">作業日当り標準作業量</td> <td data-bbox="943 1588 1276 1659">102 m<sup>3</sup>/日</td> </tr> </table>	作業日当り標準作業量	102 m <sup>3</sup> /日																								
作業日当り標準作業量	102 m <sup>3</sup> /日																										

工 種 名	設 定 内 容				
殻運搬	① 殻運搬				
	殻発生作業	積込工法 区分	DID 区間の 有無	運搬距離	作業日当り 標準作業量
	コンクリート (無筋・鉄筋) 構造物 とりこわし	機械積込	無し	0.3km 以下	118m <sup>3</sup> /日
				0.5km 以下	103m <sup>3</sup> /日
				1.0km 以下	90m <sup>3</sup> /日
				1.5km 以下	81m <sup>3</sup> /日
				2.0km 以下	70m <sup>3</sup> /日
				3.0km 以下	59m <sup>3</sup> /日
				4.0km 以下	51m <sup>3</sup> /日
				5.5km 以下	43m <sup>3</sup> /日
				6.5km 以下	37m <sup>3</sup> /日
				7.5km 以下	32m <sup>3</sup> /日
				9.5km 以下	28m <sup>3</sup> /日
				11.5km 以下	25m <sup>3</sup> /日
				15.5km 以下	20m <sup>3</sup> /日
				22.5km 以下	16m <sup>3</sup> /日
			49.5km 以下	12m <sup>3</sup> /日	
			60.0km 以下	8m <sup>3</sup> /日	
			有り	0.3km 以下	118m <sup>3</sup> /日
				0.5km 以下	103m <sup>3</sup> /日
				1.0km 以下	90m <sup>3</sup> /日
				1.5km 以下	81m <sup>3</sup> /日
				2.0km 以下	70m <sup>3</sup> /日
				3.0km 以下	59m <sup>3</sup> /日
				3.5km 以下	51m <sup>3</sup> /日
				5.0km 以下	43m <sup>3</sup> /日
				6.0km 以下	37m <sup>3</sup> /日
7.0km 以下				32m <sup>3</sup> /日	
8.5km 以下				28m <sup>3</sup> /日	
11.0km 以下	25m <sup>3</sup> /日				
14.0km 以下	20m <sup>3</sup> /日				
19.5km 以下	16m <sup>3</sup> /日				
31.5km 以下	12m <sup>3</sup> /日				
60.0km 以下	8m <sup>3</sup> /日				

工 種 名	設 定 内 容								
殻運搬	殻発生作業	積込工法 区分	DID 区間の 有無	運搬距離	作業日当り 標準作業量				
					コンクリート (無筋・鉄筋) 構造物 とりこわし	人力積込	無し	0.3km 以下	15m <sup>3</sup> /日
								0.5km 以下	14m <sup>3</sup> /日
								1.5km 以下	13m <sup>3</sup> /日
								2.0km 以下	11m <sup>3</sup> /日
								2.5km 以下	10m <sup>3</sup> /日
								3.0km 以下	9m <sup>3</sup> /日
								4.0km 以下	8m <sup>3</sup> /日
								5.0km 以下	7m <sup>3</sup> /日
								6.5km 以下	6m <sup>3</sup> /日
								8.5km 以下	5m <sup>3</sup> /日
								11.0km 以下	4m <sup>3</sup> /日
								16.0km 以下	3m <sup>3</sup> /日
								27.5km 以下	3m <sup>3</sup> /日
								60.0km 以下	2m <sup>3</sup> /日
							0.5km 以下	14m <sup>3</sup> /日	
							1.0km 以下	13m <sup>3</sup> /日	
							1.5km 以下	11m <sup>3</sup> /日	
							2.0km 以下	10m <sup>3</sup> /日	
							2.5km 以下	9m <sup>3</sup> /日	
							3.5km 以下	8m <sup>3</sup> /日	
							4.5km 以下	7m <sup>3</sup> /日	
							6.0km 以下	6m <sup>3</sup> /日	
							8.0km 以下	5m <sup>3</sup> /日	
							10.5km 以下	4m <sup>3</sup> /日	
							14.5km 以下	3m <sup>3</sup> /日	
23.0km 以下	3m <sup>3</sup> /日								
60.0km 以下	2m <sup>3</sup> /日								

工 種 名	設 定 内 容				
殻運搬	殻発生作業	積込工法 区分	DID 区間の 有無	運搬距離	作業日当り 標準作業量
	舗装版破碎	機械積込 (騒音対策不要, 舗装版厚 15cm 超え) または (騒音対策必要)	無し	0.5km 以下	70m <sup>3</sup> /日
				1.0km 以下	64m <sup>3</sup> /日
				2.0km 以下	55m <sup>3</sup> /日
				2.5km 以下	48m <sup>3</sup> /日
				3.5km 以下	43m <sup>3</sup> /日
				4.5km 以下	37m <sup>3</sup> /日
				6.0km 以下	32m <sup>3</sup> /日
				7.5km 以下	28m <sup>3</sup> /日
				10.0km 以下	25m <sup>3</sup> /日
				13.5km 以下	20m <sup>3</sup> /日
				19.5km 以下	16m <sup>3</sup> /日
				39.0km 以下	12m <sup>3</sup> /日
			60.0km 以下	8m <sup>3</sup> /日	
			1.0km 以下	64m <sup>3</sup> /日	
			1.5km 以下	55m <sup>3</sup> /日	
			2.0km 以下	48m <sup>3</sup> /日	
			3.0km 以下	43m <sup>3</sup> /日	
			4.0km 以下	37m <sup>3</sup> /日	
			5.5km 以下	32m <sup>3</sup> /日	
			7.0km 以下	28m <sup>3</sup> /日	
			9.0km 以下	25m <sup>3</sup> /日	
			12.0km 以下	20m <sup>3</sup> /日	
17.5km 以下			16m <sup>3</sup> /日		
28.5km 以下	12m <sup>3</sup> /日				
60.0km 以下	8m <sup>3</sup> /日				

工 種 名	設 定 内 容				
殻運搬	殻発生作業	積込工法 区分	DID 区間の 有無	運搬距離	作業日当り 標準作業量
	舗装版破碎	人力積込	無し	0.3km 以下	15m <sup>3</sup> /日
				0.5km 以下	14m <sup>3</sup> /日
				1.5km 以下	13m <sup>3</sup> /日
				2.0km 以下	11m <sup>3</sup> /日
				2.5km 以下	10m <sup>3</sup> /日
				3.0km 以下	9m <sup>3</sup> /日
				4.0km 以下	8m <sup>3</sup> /日
				5.0km 以下	7m <sup>3</sup> /日
				6.5km 以下	6m <sup>3</sup> /日
				8.5km 以下	5m <sup>3</sup> /日
				11.0km 以下	4m <sup>3</sup> /日
				16.0km 以下	3m <sup>3</sup> /日
				27.5km 以下	3m <sup>3</sup> /日
				60.0km 以下	2m <sup>3</sup> /日
			0.5km 以下	14m <sup>3</sup> /日	
			1.0km 以下	13m <sup>3</sup> /日	
			1.5km 以下	11m <sup>3</sup> /日	
			2.0km 以下	10m <sup>3</sup> /日	
			2.5km 以下	9m <sup>3</sup> /日	
			3.5km 以下	8m <sup>3</sup> /日	
			4.5km 以下	7m <sup>3</sup> /日	
			6.0km 以下	6m <sup>3</sup> /日	
			8.0km 以下	5m <sup>3</sup> /日	
			10.5km 以下	4m <sup>3</sup> /日	
14.5km 以下	3m <sup>3</sup> /日				
23.0km 以下	3m <sup>3</sup> /日				
60.0km 以下	2m <sup>3</sup> /日				

工 種 名	設 定 内 容				
殻運搬	殻発生作業	積込工法区分	DID 区間の有無	運搬距離	作業日当り標準作業量
	機械積込 (騒音対策不要, 舗装版厚 15cm 以下)		無し	0.3km 以下	32m <sup>3</sup> /日
				1.5km 以下	28m <sup>3</sup> /日
				3.5km 以下	25m <sup>3</sup> /日
				6.5km 以下	20m <sup>3</sup> /日
				11.5km 以下	16m <sup>3</sup> /日
				22.0km 以下	12m <sup>3</sup> /日
				60.0km 以下	8m <sup>3</sup> /日
			有り	0.3km 以下	32m <sup>3</sup> /日
				1.5km 以下	28m <sup>3</sup> /日
				3.5km 以下	25m <sup>3</sup> /日
				6.0km 以下	20m <sup>3</sup> /日
				10.5km 以下	16m <sup>3</sup> /日
				19.5km 以下	12m <sup>3</sup> /日
				60.0km 以下	8m <sup>3</sup> /日
	舗装版破碎	機械積込 (小規模土工)	無し	0.3km 以下	17m <sup>3</sup> /日
				1.0km 以下	15m <sup>3</sup> /日
				1.5km 以下	13m <sup>3</sup> /日
				2.5km 以下	11m <sup>3</sup> /日
				3.0km 以下	10m <sup>3</sup> /日
				3.5km 以下	9m <sup>3</sup> /日
				4.5km 以下	8m <sup>3</sup> /日
				5.5km 以下	7m <sup>3</sup> /日
				7.0km 以下	6m <sup>3</sup> /日
				9.0km 以下	5m <sup>3</sup> /日
				12.0km 以下	4m <sup>3</sup> /日
				17.0km 以下	3m <sup>3</sup> /日
				28.5km 以下	3m <sup>3</sup> /日
				60.0km 以下	2m <sup>3</sup> /日
			有り	0.3km 以下	17m <sup>3</sup> /日
				1.0km 以下	15m <sup>3</sup> /日
				1.5km 以下	13m <sup>3</sup> /日
				2.5km 以下	11m <sup>3</sup> /日
3.0km 以下				10m <sup>3</sup> /日	
3.5km 以下				9m <sup>3</sup> /日	
4.5km 以下				8m <sup>3</sup> /日	
5.0km 以下				7m <sup>3</sup> /日	
6.5km 以下	6m <sup>3</sup> /日				
8.0km 以下	5m <sup>3</sup> /日				
11.0km 以下	4m <sup>3</sup> /日				
15.0km 以下	3m <sup>3</sup> /日				
24.0km 以下	3m <sup>3</sup> /日				
60.0km 以下	2m <sup>3</sup> /日				



工 種 名	設 定 内 容				
殻運搬	殻発生作業	積込工法区分	DID 区間の 有無	運搬距離	作業日当り 標準作業量
	吹付法面 取壊し (モルタル)	機械積込	無し	0.5km 以下	100m <sup>3</sup> /日
				1.0km 以下	83m <sup>3</sup> /日
				1.5km 以下	71m <sup>3</sup> /日
				2.5km 以下	63m <sup>3</sup> /日
				3.5km 以下	56m <sup>3</sup> /日
				5.5km 以下	45m <sup>3</sup> /日
				7.5km 以下	36m <sup>3</sup> /日
				9.5km 以下	31m <sup>3</sup> /日
				12.0km 以下	27m <sup>3</sup> /日
				16.5km 以下	22m <sup>3</sup> /日
				25.5km 以下	18m <sup>3</sup> /日
			60.0km 以下	13m <sup>3</sup> /日	
			有り	0.5km 以下	100m <sup>3</sup> /日
				1.0km 以下	83m <sup>3</sup> /日
				1.5km 以下	71m <sup>3</sup> /日
				2.5km 以下	63m <sup>3</sup> /日
				3.5km 以下	56m <sup>3</sup> /日
				5.5km 以下	45m <sup>3</sup> /日
				7.0km 以下	36m <sup>3</sup> /日
				8.5km 以下	31m <sup>3</sup> /日
				11.0km 以下	27m <sup>3</sup> /日
				15.0km 以下	22m <sup>3</sup> /日
22.0km 以下				18m <sup>3</sup> /日	
42.0km 以下	13m <sup>3</sup> /日				
60.0km 以下	9m <sup>3</sup> /日				

平成 30 年度建設工事積算基準

工 種 名	設 定 内 容								
鋼管・既製コンクリート杭打工 (パイルハンマ工)	① 鋼管・既製コンクリート杭打工 …… 該当工種の計算式 (10 本当り施工日数) を参照。  ② 鋼管杭杭頭処理溶接工 <table border="1" style="margin-left: 40px;"> <thead> <tr> <th>鋼管杭板厚</th> <th>作業日当り標準作業量</th> </tr> </thead> <tbody> <tr> <td>8~10mm</td> <td>26 m/日</td> </tr> <tr> <td>12mm</td> <td>15 m/日</td> </tr> <tr> <td>14mm・16mm</td> <td>8.9 m/日</td> </tr> </tbody> </table>	鋼管杭板厚	作業日当り標準作業量	8~10mm	26 m/日	12mm	15 m/日	14mm・16mm	8.9 m/日
鋼管杭板厚	作業日当り標準作業量								
8~10mm	26 m/日								
12mm	15 m/日								
14mm・16mm	8.9 m/日								
鋼管・既製コンクリート杭打工 (中堀工)	該当工種の計算式 (10本当り施工日数) を参照。								
鋼管・既製コンクリート杭打工 (回転杭工)	該当工種の計算式 (10本当り施工日数) を参照。								
鋼管ソイルセメント杭工	該当工種の計算式 (1 本当り施工時間) を参照。								
場所打杭工 (オールケーシング 工・全回転式オールケーシング 工)	① 基礎杭工 …… 該当工種の計算式 (1 本当り施工日数) を参照。  ② 杭頭処理 <table border="1" style="margin-left: 40px;"> <thead> <tr> <th>作業日当り標準作業量</th> <th>5 本/日</th> </tr> </thead> <tbody> <tr> <td></td> <td></td> </tr> </tbody> </table>	作業日当り標準作業量	5 本/日						
作業日当り標準作業量	5 本/日								
場所打杭工 (リバースサーキュ レーション工)	該当工種の計算式 (1 本当り施工日数) を参照。								
場所打杭工 (アースオーガ工, 硬質地盤用アースオーガ工)	該当工種の計算式 (10本当り施工日数) を参照。								
場所打杭工 (大口径ボーリング マシン工)	① 場所打杭工 (大口径ボーリングマシン工) …… 該当工種の計算式 (1 本当り施工日数) を参照。  ② やぐら設置・撤去 <table border="1" style="margin-left: 40px;"> <thead> <tr> <th>施工方法</th> <th>作業日当り標準作業量</th> </tr> </thead> <tbody> <tr> <td>ラフテレーンクレーン使用</td> <td>1.0 回/日</td> </tr> <tr> <td>索道使用</td> <td>0.67 回/日</td> </tr> </tbody> </table>	施工方法	作業日当り標準作業量	ラフテレーンクレーン使用	1.0 回/日	索道使用	0.67 回/日		
施工方法	作業日当り標準作業量								
ラフテレーンクレーン使用	1.0 回/日								
索道使用	0.67 回/日								
場所打杭工 (ダウンザホールハ ンマ工)	① 場所打杭工 (ダウンザホールハンマ工) …… 該当工種の計算式 (1 本当り施工日数) を参照。  ② やぐら設置・撤去 <table border="1" style="margin-left: 40px;"> <thead> <tr> <th>施工方法</th> <th>作業日当り標準作業量</th> </tr> </thead> <tbody> <tr> <td>ラフテレーンクレーン使用</td> <td>1.0 回/日</td> </tr> <tr> <td>索道使用</td> <td>0.67 回/日</td> </tr> </tbody> </table>	施工方法	作業日当り標準作業量	ラフテレーンクレーン使用	1.0 回/日	索道使用	0.67 回/日		
施工方法	作業日当り標準作業量								
ラフテレーンクレーン使用	1.0 回/日								
索道使用	0.67 回/日								

工 種 名	設 定 内 容												
深礎工	<p>① 掘削土留 …… 該当工種の計算式（1本当り施工日数）を参照。</p> <p>② グラウト注工</p> <table border="1" data-bbox="477 376 1198 432"> <tr> <td>作業日当り標準作業量</td> <td>20 m<sup>3</sup>/日</td> </tr> </table> <p>③ 掘削作業設備組立・解体（C工法のみ）</p> <table border="1" data-bbox="477 506 1294 663"> <thead> <tr> <th>杭径（m）</th> <th>作業日当り標準作業量</th> <th>備考</th> </tr> </thead> <tbody> <tr> <td>1.5 以上 2.5 未満</td> <td>1.7 本/日</td> <td rowspan="3">本：深礎杭 1 本当り</td> </tr> <tr> <td>2.5 以上 3.0 未満</td> <td>1.1 本/日</td> </tr> <tr> <td>3.0 以上 4.5 以下</td> <td>0.83 本/日</td> </tr> </tbody> </table>	作業日当り標準作業量	20 m <sup>3</sup> /日	杭径（m）	作業日当り標準作業量	備考	1.5 以上 2.5 未満	1.7 本/日	本：深礎杭 1 本当り	2.5 以上 3.0 未満	1.1 本/日	3.0 以上 4.5 以下	0.83 本/日
作業日当り標準作業量	20 m <sup>3</sup> /日												
杭径（m）	作業日当り標準作業量	備考											
1.5 以上 2.5 未満	1.7 本/日	本：深礎杭 1 本当り											
2.5 以上 3.0 未満	1.1 本/日												
3.0 以上 4.5 以下	0.83 本/日												
ニューマチックケーソン工	<p>① 刃口金物据付 …… 現場条件により設定</p> <p>② 機械掘削 …… 該当工種の計算式（1本当り掘削量）を参照。</p> <p>③ 水荷重（ポンプによる注排水）作業</p> <table border="1" data-bbox="477 887 1198 943"> <tr> <td>作業日当り標準作業量</td> <td>50 t/日</td> </tr> </table> <p>（注）作業日当り標準作業量は、特殊作業員 1 名の場合。</p> <p>④ ブローパイプバルブ調整</p> <table border="1" data-bbox="477 1048 1198 1104"> <tr> <td>作業日当り標準作業量</td> <td>0.16 基/日</td> </tr> </table> <p>（注）作業日当り標準作業量は、潜かん工 1 名の場合。</p> <p>⑤ 仮設備の組立・解体 …… 該当工種の基準内に記載。</p> <p>⑥ 送気用配管設備組立・解体</p> <table border="1" data-bbox="477 1283 1198 1402"> <thead> <tr> <th>管径</th> <th>作業日当り標準作業量</th> </tr> </thead> <tbody> <tr> <td>100mm</td> <td>67 m/日</td> </tr> <tr> <td>150mm</td> <td>63 m/日</td> </tr> </tbody> </table> <p>⑦ 艀装設備組立・解体（1艀装・1リフト（ロット））</p> <table border="1" data-bbox="477 1473 1198 1529"> <tr> <td>作業日当り標準作業量</td> <td>1.0 日/1艀装・1リフト（ロット）</td> </tr> </table>	作業日当り標準作業量	50 t/日	作業日当り標準作業量	0.16 基/日	管径	作業日当り標準作業量	100mm	67 m/日	150mm	63 m/日	作業日当り標準作業量	1.0 日/1艀装・1リフト（ロット）
作業日当り標準作業量	50 t/日												
作業日当り標準作業量	0.16 基/日												
管径	作業日当り標準作業量												
100mm	67 m/日												
150mm	63 m/日												
作業日当り標準作業量	1.0 日/1艀装・1リフト（ロット）												
基礎工（鋼管矢板基礎工）	<p>① 鋼管矢板打込工（打撃工法）…… 該当工種の計算式（10本当り施工日数）を参照。</p> <p>② 鋼管矢板打込工（中掘工法）…… 該当工種の計算式（1本当り施工時間）を参照。</p> <p>③ 鋼管内掘削工，鋼管内コンクリート打設工，継手管内排土工，                  継手管内モルタル注工，継手管内止水材注工，井筒内掘削工，底面均し（敷砂）工                  底盤コンクリート打設工，井筒内支保設置・撤去工，井筒内支保間詰コンクリート工                  コネクタ取付工（鉄筋スタッド方式・プレートブラケット方式），                  鋼管矢板切断・撤去工 …… 該当工種の基準内に記載。</p>												

工 種 名	設 定 内 容																																																				
ドロッハンマ杭打工	<p>① ドロッハンマ杭打工</p> <table border="1" data-bbox="513 302 1235 766"> <thead> <tr> <th>杭径 (mm)</th> <th>杭長 (m)</th> <th>作業日当り標準作業量</th> </tr> </thead> <tbody> <tr> <td rowspan="3">200</td> <td>2</td> <td>38 本/日</td> </tr> <tr> <td>3</td> <td>33 本/日</td> </tr> <tr> <td>4</td> <td>29 本/日</td> </tr> <tr> <td rowspan="4">250</td> <td>3</td> <td>24 本/日</td> </tr> <tr> <td>4</td> <td>21 本/日</td> </tr> <tr> <td>5</td> <td>18 本/日</td> </tr> <tr> <td>6</td> <td>16 本/日</td> </tr> <tr> <td rowspan="4">300</td> <td>3</td> <td>15 本/日</td> </tr> <tr> <td>4</td> <td>12 本/日</td> </tr> <tr> <td>5</td> <td>10 本/日</td> </tr> <tr> <td>6</td> <td>8.8 本/日</td> </tr> </tbody> </table>	杭径 (mm)	杭長 (m)	作業日当り標準作業量	200	2	38 本/日	3	33 本/日	4	29 本/日	250	3	24 本/日	4	21 本/日	5	18 本/日	6	16 本/日	300	3	15 本/日	4	12 本/日	5	10 本/日	6	8.8 本/日																								
杭径 (mm)	杭長 (m)	作業日当り標準作業量																																																			
200	2	38 本/日																																																			
	3	33 本/日																																																			
	4	29 本/日																																																			
250	3	24 本/日																																																			
	4	21 本/日																																																			
	5	18 本/日																																																			
	6	16 本/日																																																			
300	3	15 本/日																																																			
	4	12 本/日																																																			
	5	10 本/日																																																			
	6	8.8 本/日																																																			
木杭及び矢板打工 (人力, ドロッハンマ工)	<p>① 人力木杭打工</p> <table border="1" data-bbox="472 831 1406 1527"> <thead> <tr> <th>杭長 (m)</th> <th>末口</th> <th>作業日当り標準作業量</th> <th>備考</th> </tr> </thead> <tbody> <tr> <td rowspan="3">1.2</td> <td>6cm 以下</td> <td>25 本/日</td> <td rowspan="15">普通地盤における 混入率 80%以上 100%の場合</td> </tr> <tr> <td>6cm を超え 9cm 以下</td> <td>17 本/日</td> </tr> <tr> <td>9cm を超え 12cm 以下</td> <td>13 本/日</td> </tr> <tr> <td rowspan="3">1.5</td> <td>6cm を超え 9cm 以下</td> <td>11 本/日</td> </tr> <tr> <td>9cm を超え 12cm 以下</td> <td>7.7 本/日</td> </tr> <tr> <td>12cm を超え 15cm 以下</td> <td>5.3 本/日</td> </tr> <tr> <td rowspan="3">1.8</td> <td>6cm を超え 9cm 以下</td> <td>8.3 本/日</td> </tr> <tr> <td>9cm を超え 12cm 以下</td> <td>4.5 本/日</td> </tr> <tr> <td>12cm を超え 15cm 以下</td> <td>4.3 本/日</td> </tr> <tr> <td rowspan="2">2.1</td> <td>9cm を超え 12cm 以下</td> <td>2.8 本/日</td> </tr> <tr> <td>12cm を超え 15cm 以下</td> <td>1.8 本/日</td> </tr> <tr> <td rowspan="2">2.4</td> <td>9cm を超え 12cm 以下</td> <td>2.1 本/日</td> </tr> <tr> <td>12cm を超え 15cm 以下</td> <td>1.4 本/日</td> </tr> <tr> <td>2.7</td> <td>12cm を超え 15cm 以下</td> <td>1.3 本/日</td> </tr> <tr> <td>3.0</td> <td>12cm を超え 15cm 以下</td> <td>0.92 本/日</td> </tr> <tr> <td colspan="2">混入率 70%以上 80%未満</td> <td>上表÷0.8</td> <td></td> </tr> <tr> <td colspan="2">混入率 70%未満</td> <td>上表÷0.7</td> <td></td> </tr> </tbody> </table> <p>(注) 作業日当り標準作業量は、普通作業員 1 名の場合。</p> <p>② 人力木杭抜取工</p> <table border="1" data-bbox="513 1632 1251 1688"> <tr> <td>作業日当り標準作業量 (本/日)</td> <td>上表÷0.7</td> </tr> </table> <p>(注) 作業日当り標準作業量は、普通作業員 1 名の場合。</p>	杭長 (m)	末口	作業日当り標準作業量	備考	1.2	6cm 以下	25 本/日	普通地盤における 混入率 80%以上 100%の場合	6cm を超え 9cm 以下	17 本/日	9cm を超え 12cm 以下	13 本/日	1.5	6cm を超え 9cm 以下	11 本/日	9cm を超え 12cm 以下	7.7 本/日	12cm を超え 15cm 以下	5.3 本/日	1.8	6cm を超え 9cm 以下	8.3 本/日	9cm を超え 12cm 以下	4.5 本/日	12cm を超え 15cm 以下	4.3 本/日	2.1	9cm を超え 12cm 以下	2.8 本/日	12cm を超え 15cm 以下	1.8 本/日	2.4	9cm を超え 12cm 以下	2.1 本/日	12cm を超え 15cm 以下	1.4 本/日	2.7	12cm を超え 15cm 以下	1.3 本/日	3.0	12cm を超え 15cm 以下	0.92 本/日	混入率 70%以上 80%未満		上表÷0.8		混入率 70%未満		上表÷0.7		作業日当り標準作業量 (本/日)	上表÷0.7
杭長 (m)	末口	作業日当り標準作業量	備考																																																		
1.2	6cm 以下	25 本/日	普通地盤における 混入率 80%以上 100%の場合																																																		
	6cm を超え 9cm 以下	17 本/日																																																			
	9cm を超え 12cm 以下	13 本/日																																																			
1.5	6cm を超え 9cm 以下	11 本/日																																																			
	9cm を超え 12cm 以下	7.7 本/日																																																			
	12cm を超え 15cm 以下	5.3 本/日																																																			
1.8	6cm を超え 9cm 以下	8.3 本/日																																																			
	9cm を超え 12cm 以下	4.5 本/日																																																			
	12cm を超え 15cm 以下	4.3 本/日																																																			
2.1	9cm を超え 12cm 以下	2.8 本/日																																																			
	12cm を超え 15cm 以下	1.8 本/日																																																			
2.4	9cm を超え 12cm 以下	2.1 本/日																																																			
	12cm を超え 15cm 以下	1.4 本/日																																																			
2.7	12cm を超え 15cm 以下	1.3 本/日																																																			
3.0	12cm を超え 15cm 以下	0.92 本/日																																																			
混入率 70%以上 80%未満		上表÷0.8																																																			
混入率 70%未満		上表÷0.7																																																			
作業日当り標準作業量 (本/日)	上表÷0.7																																																				
既設コンクリート杭 カットオフ工	<p>① 既設コンクリート杭カットオフ工</p> <table border="1" data-bbox="513 1789 1254 1946"> <thead> <tr> <th>杭径</th> <th>作業日当り標準作業量</th> </tr> </thead> <tbody> <tr> <td>φ 300~450mm</td> <td>5.9 本/日</td> </tr> <tr> <td>φ 500~600mm</td> <td>3.4 本/日</td> </tr> <tr> <td>φ 700~800mm</td> <td>2.4 本/日</td> </tr> </tbody> </table>	杭径	作業日当り標準作業量	φ 300~450mm	5.9 本/日	φ 500~600mm	3.4 本/日	φ 700~800mm	2.4 本/日																																												
杭径	作業日当り標準作業量																																																				
φ 300~450mm	5.9 本/日																																																				
φ 500~600mm	3.4 本/日																																																				
φ 700~800mm	2.4 本/日																																																				

工 種 名	設 定 内 容																																								
泥水運搬工	① 汚泥吸排車運転 <table border="1"> <thead> <tr> <th>DID区間の有無</th> <th>運搬距離</th> <th>作業日当り標準作業量</th> </tr> </thead> <tbody> <tr> <td rowspan="5">無し</td> <td>2.0km 以下</td> <td>45 m<sup>3</sup>/日</td> </tr> <tr> <td>6.3km 以下</td> <td>38 m<sup>3</sup>/日</td> </tr> <tr> <td>14.8km 以下</td> <td>31 m<sup>3</sup>/日</td> </tr> <tr> <td>25.7km 以下</td> <td>23 m<sup>3</sup>/日</td> </tr> <tr> <td>60.0km 以下</td> <td>15 m<sup>3</sup>/日</td> </tr> <tr> <td rowspan="5">有り</td> <td>1.9km 以下</td> <td>45 m<sup>3</sup>/日</td> </tr> <tr> <td>5.9km 以下</td> <td>38 m<sup>3</sup>/日</td> </tr> <tr> <td>13.1km 以下</td> <td>31 m<sup>3</sup>/日</td> </tr> <tr> <td>22.6km 以下</td> <td>23 m<sup>3</sup>/日</td> </tr> <tr> <td>60.0km 以下</td> <td>15 m<sup>3</sup>/日</td> </tr> </tbody> </table>	DID区間の有無	運搬距離	作業日当り標準作業量	無し	2.0km 以下	45 m <sup>3</sup> /日	6.3km 以下	38 m <sup>3</sup> /日	14.8km 以下	31 m <sup>3</sup> /日	25.7km 以下	23 m <sup>3</sup> /日	60.0km 以下	15 m <sup>3</sup> /日	有り	1.9km 以下	45 m <sup>3</sup> /日	5.9km 以下	38 m <sup>3</sup> /日	13.1km 以下	31 m <sup>3</sup> /日	22.6km 以下	23 m <sup>3</sup> /日	60.0km 以下	15 m <sup>3</sup> /日															
DID区間の有無	運搬距離	作業日当り標準作業量																																							
無し	2.0km 以下	45 m <sup>3</sup> /日																																							
	6.3km 以下	38 m <sup>3</sup> /日																																							
	14.8km 以下	31 m <sup>3</sup> /日																																							
	25.7km 以下	23 m <sup>3</sup> /日																																							
	60.0km 以下	15 m <sup>3</sup> /日																																							
有り	1.9km 以下	45 m <sup>3</sup> /日																																							
	5.9km 以下	38 m <sup>3</sup> /日																																							
	13.1km 以下	31 m <sup>3</sup> /日																																							
	22.6km 以下	23 m <sup>3</sup> /日																																							
	60.0km 以下	15 m <sup>3</sup> /日																																							
コンクリート工	① コンクリート <table border="1"> <thead> <tr> <th>構造物区分</th> <th>打設方法</th> <th>設計日打設量区分</th> <th>作業日当り標準作業量</th> <th>摘 要</th> </tr> </thead> <tbody> <tr> <td rowspan="3">無筋・鉄筋構造物</td> <td>コンクリート</td> <td>10m<sup>3</sup>以上100m<sup>3</sup>未満</td> <td>69 m<sup>3</sup>/日</td> <td></td> </tr> <tr> <td>ポンプ車打設</td> <td>100m<sup>3</sup>以上500m<sup>3</sup>未満</td> <td>280 m<sup>3</sup>/日</td> <td></td> </tr> <tr> <td>人力打設</td> <td>—</td> <td>4m<sup>3</sup>/日</td> <td></td> </tr> <tr> <td rowspan="2">小型構造物</td> <td>クレーン車打設</td> <td>—</td> <td>6m<sup>3</sup>/日</td> <td></td> </tr> <tr> <td>人力打設</td> <td>—</td> <td>5m<sup>3</sup>/日</td> <td></td> </tr> <tr> <td>無筋・鉄筋構造物・小型構造物</td> <td>バックホウ(クレーン機能付)打設</td> <td>—</td> <td>8m<sup>3</sup>/日</td> <td></td> </tr> </tbody> </table> <p>(注) 養生工は、現場、施工条件等により別途考慮する。</p> ② モルタル練 <table border="1"> <thead> <tr> <th>混合比</th> <th>作業日当り標準作業量</th> </tr> </thead> <tbody> <tr> <td>1 : 1</td> <td>0.67 m<sup>3</sup>/日</td> </tr> <tr> <td>1 : 2</td> <td>0.77 m<sup>3</sup>/日</td> </tr> <tr> <td>1 : 3</td> <td>0.91 m<sup>3</sup>/日</td> </tr> </tbody> </table> <p>(注) 作業日当り標準作業量は、普通作業員1名の場合。</p>	構造物区分	打設方法	設計日打設量区分	作業日当り標準作業量	摘 要	無筋・鉄筋構造物	コンクリート	10m <sup>3</sup> 以上100m <sup>3</sup> 未満	69 m <sup>3</sup> /日		ポンプ車打設	100m <sup>3</sup> 以上500m <sup>3</sup> 未満	280 m <sup>3</sup> /日		人力打設	—	4m <sup>3</sup> /日		小型構造物	クレーン車打設	—	6m <sup>3</sup> /日		人力打設	—	5m <sup>3</sup> /日		無筋・鉄筋構造物・小型構造物	バックホウ(クレーン機能付)打設	—	8m <sup>3</sup> /日		混合比	作業日当り標準作業量	1 : 1	0.67 m <sup>3</sup> /日	1 : 2	0.77 m <sup>3</sup> /日	1 : 3	0.91 m <sup>3</sup> /日
構造物区分	打設方法	設計日打設量区分	作業日当り標準作業量	摘 要																																					
無筋・鉄筋構造物	コンクリート	10m <sup>3</sup> 以上100m <sup>3</sup> 未満	69 m <sup>3</sup> /日																																						
	ポンプ車打設	100m <sup>3</sup> 以上500m <sup>3</sup> 未満	280 m <sup>3</sup> /日																																						
	人力打設	—	4m <sup>3</sup> /日																																						
小型構造物	クレーン車打設	—	6m <sup>3</sup> /日																																						
	人力打設	—	5m <sup>3</sup> /日																																						
無筋・鉄筋構造物・小型構造物	バックホウ(クレーン機能付)打設	—	8m <sup>3</sup> /日																																						
混合比	作業日当り標準作業量																																								
1 : 1	0.67 m <sup>3</sup> /日																																								
1 : 2	0.77 m <sup>3</sup> /日																																								
1 : 3	0.91 m <sup>3</sup> /日																																								
型枠工	① 型枠 <table border="1"> <thead> <tr> <th>作業名</th> <th>対象構造物</th> <th>作業日当り標準作業量</th> <th>摘 要</th> </tr> </thead> <tbody> <tr> <td rowspan="2">型枠の製作・設置・撤去</td> <td>鉄筋・無筋構造物</td> <td>38m<sup>2</sup>/日</td> <td></td> </tr> <tr> <td>小型構造物</td> <td>15m<sup>2</sup>/日</td> <td></td> </tr> </tbody> </table> ② 撤去しない埋設型枠 <table border="1"> <thead> <tr> <th>施工区分</th> <th>作業日当り標準作業量</th> </tr> </thead> <tbody> <tr> <td>床版部</td> <td>100 m<sup>2</sup>/日</td> </tr> <tr> <td>支承部・連結部</td> <td>50 m<sup>2</sup>/日</td> </tr> </tbody> </table>	作業名	対象構造物	作業日当り標準作業量	摘 要	型枠の製作・設置・撤去	鉄筋・無筋構造物	38m <sup>2</sup> /日		小型構造物	15m <sup>2</sup> /日		施工区分	作業日当り標準作業量	床版部	100 m <sup>2</sup> /日	支承部・連結部	50 m <sup>2</sup> /日																							
作業名	対象構造物	作業日当り標準作業量	摘 要																																						
型枠の製作・設置・撤去	鉄筋・無筋構造物	38m <sup>2</sup> /日																																							
	小型構造物	15m <sup>2</sup> /日																																							
施工区分	作業日当り標準作業量																																								
床版部	100 m <sup>2</sup> /日																																								
支承部・連結部	50 m <sup>2</sup> /日																																								
型枠工 (省力化構造)	① 型枠 (鉄筋構造) [省力化構造] <table border="1"> <thead> <tr> <th>作業日当り標準作業量</th> <th>31 m<sup>2</sup>/日</th> </tr> </thead> <tbody> <tr> <td></td> <td></td> </tr> </tbody> </table>	作業日当り標準作業量	31 m <sup>2</sup> /日																																						
作業日当り標準作業量	31 m <sup>2</sup> /日																																								

工 種 名	設 定 内 容																										
溶接金網設置工	<p>① 溶接金網設置工</p> <table border="1"> <tr> <td>作業日当り標準作業量</td> <td>50 m<sup>2</sup>/日</td> </tr> </table> <p>(注) 作業日当り標準作業量は、普通作業員 1 名の場合。</p>	作業日当り標準作業量	50 m <sup>2</sup> /日																								
作業日当り標準作業量	50 m <sup>2</sup> /日																										
張りコンクリート工	<p>①型枠工</p> <table border="1"> <tr> <td>対象構造物</td> <td>作業日当り標準作業量</td> </tr> <tr> <td>縦排水溝</td> <td>8 m<sup>2</sup>/日</td> </tr> <tr> <td>小段排水溝</td> <td>8 m<sup>2</sup>/日</td> </tr> <tr> <td>防草コンクリート</td> <td>15 m<sup>2</sup>/日</td> </tr> </table> <p>②コンクリート打設</p> <table border="1"> <tr> <td>対象構造物</td> <td>打設方法</td> <td>作業日当り標準作業量</td> </tr> <tr> <td rowspan="2">縦排水溝</td> <td>バックホウ</td> <td>33 m<sup>2</sup>/日</td> </tr> <tr> <td>ラフテレーンクレーン</td> <td>43 m<sup>2</sup>/日</td> </tr> <tr> <td rowspan="2">小段排水溝</td> <td>バックホウ</td> <td>65 m<sup>2</sup>/日</td> </tr> <tr> <td>ラフテレーンクレーン</td> <td>85 m<sup>2</sup>/日</td> </tr> <tr> <td rowspan="2">防草コンクリート</td> <td>バックホウ</td> <td>113 m<sup>2</sup>/日</td> </tr> <tr> <td>人力</td> <td>73 m<sup>2</sup>/日</td> </tr> </table> <p>(注) 1. 目地材設置は、コンクリート打設工に含む。 2. 養生工は、現場、施工条件等により別途考慮する。</p>	対象構造物	作業日当り標準作業量	縦排水溝	8 m <sup>2</sup> /日	小段排水溝	8 m <sup>2</sup> /日	防草コンクリート	15 m <sup>2</sup> /日	対象構造物	打設方法	作業日当り標準作業量	縦排水溝	バックホウ	33 m <sup>2</sup> /日	ラフテレーンクレーン	43 m <sup>2</sup> /日	小段排水溝	バックホウ	65 m <sup>2</sup> /日	ラフテレーンクレーン	85 m <sup>2</sup> /日	防草コンクリート	バックホウ	113 m <sup>2</sup> /日	人力	73 m <sup>2</sup> /日
対象構造物	作業日当り標準作業量																										
縦排水溝	8 m <sup>2</sup> /日																										
小段排水溝	8 m <sup>2</sup> /日																										
防草コンクリート	15 m <sup>2</sup> /日																										
対象構造物	打設方法	作業日当り標準作業量																									
縦排水溝	バックホウ	33 m <sup>2</sup> /日																									
	ラフテレーンクレーン	43 m <sup>2</sup> /日																									
小段排水溝	バックホウ	65 m <sup>2</sup> /日																									
	ラフテレーンクレーン	85 m <sup>2</sup> /日																									
防草コンクリート	バックホウ	113 m <sup>2</sup> /日																									
	人力	73 m <sup>2</sup> /日																									
パイプロハンマ工	<p>① 継施工なし …… 該当工種の基準内に記載。 ② 継施工あり …… 該当工種の計算式（1日当り継施工枚数及び本数）を参照。</p>																										
パイプロハンマ工（軽量鋼矢板打込引抜工）	<p>該当工種の計算式（1枚当り施工時間）を参照。</p>																										
油圧圧入引抜工	<p>① 油圧圧入引抜工</p> <ul style="list-style-type: none"> <li>・継施工なし …… 該当工種の基準内に記載。</li> <li>・継施工あり …… 該当工種の計算式（1日当り継施工枚数）を参照。</li> </ul> <p>② 油圧式杭圧入引抜機据付・解体</p> <table border="1"> <tr> <td>作業区分</td> <td>作業日当り標準作業量</td> </tr> <tr> <td>圧入 (N<sub>max</sub> ≤ 25)</td> <td>3.3 回/日</td> </tr> <tr> <td>圧入 (N<sub>max</sub> ≤ 50)</td> <td>2.0 回/日</td> </tr> <tr> <td>圧入 (50 &lt; N<sub>max</sub> ≤ 600)</td> <td>0.91 回/日</td> </tr> <tr> <td>引抜き</td> <td>5.3 回/日</td> </tr> </table>	作業区分	作業日当り標準作業量	圧入 (N <sub>max</sub> ≤ 25)	3.3 回/日	圧入 (N <sub>max</sub> ≤ 50)	2.0 回/日	圧入 (50 < N <sub>max</sub> ≤ 600)	0.91 回/日	引抜き	5.3 回/日																
作業区分	作業日当り標準作業量																										
圧入 (N <sub>max</sub> ≤ 25)	3.3 回/日																										
圧入 (N <sub>max</sub> ≤ 50)	2.0 回/日																										
圧入 (50 < N <sub>max</sub> ≤ 600)	0.91 回/日																										
引抜き	5.3 回/日																										
矢板工（アースオーガ併用圧入工）	<p>該当工種の基準内に記載。</p>																										
矢板工（クレーン引抜工）	<p>該当工種の基準内に記載。</p>																										
矢板工（H形鋼）	<p>該当工種の計算式（1本当り施工時間）を参照。</p>																										

工 種 名	設 定 内 容			
仮設材設置撤去工	① 仮設材設置撤去工			
	工 種 名	作業日当り標準作業量		摘 要
		設 置	撤 去	
	切梁・腹起し	6.1 t/日 (10.1 t/日)	10.2 t/日 (18.3 t/日)	
	タイロッド・腹起し	2.0 t/日	4.6 t/日	
	横矢板	24.8 m <sup>2</sup> /日	49.3 m <sup>2</sup> /日	
	覆工板・覆工板受桁	34 m <sup>2</sup> /日	56 m <sup>2</sup> /日	設置面積 700m <sup>2</sup> 以下
	覆工板	119.3 m <sup>2</sup> /日	209.2 m <sup>2</sup> /日	設置面積 700m <sup>2</sup> を超える
	覆工板受桁	6.2 t/日	10.1 t/日	"
(注) 1. 覆工板受桁用桁受の設置・撤去は、覆工板受桁に準ずる。 2. 切梁・腹起しで、火打ブロックを使用する場合は、( )内の値とする。				
足場工	① 足場工			
	作 業 種 別	作業日当り標準作業量		
	手摺先行型枠組足場設置・撤去	61 掛m <sup>2</sup> /日		
	単管足場設置・撤去	79 掛m <sup>2</sup> /日		
	単管傾斜足場設置・撤去	57 掛m <sup>2</sup> /日		

工 種 名	設 定 内 容																									
支保工	① 支保工 <table border="1" data-bbox="513 302 1422 497"> <thead> <tr> <th>作 業 種 別</th> <th>支保耐力 (f) kN/m<sup>2</sup></th> <th>作業日当り標準作業量</th> </tr> </thead> <tbody> <tr> <td rowspan="2">パイプサポート支保設置撤去</td> <td>f ≤ 40</td> <td>27 空 m<sup>3</sup>/日</td> </tr> <tr> <td>40 &lt; f ≤ 60</td> <td>15 空 m<sup>3</sup>/日</td> </tr> <tr> <td rowspan="2">くさび結合支保設置・撤去</td> <td>f ≤ 40</td> <td>67 空 m<sup>3</sup>/日</td> </tr> <tr> <td>40 &lt; f ≤ 80</td> <td>37 空 m<sup>3</sup>/日</td> </tr> </tbody> </table>	作 業 種 別	支保耐力 (f) kN/m <sup>2</sup>	作業日当り標準作業量	パイプサポート支保設置撤去	f ≤ 40	27 空 m <sup>3</sup> /日	40 < f ≤ 60	15 空 m <sup>3</sup> /日	くさび結合支保設置・撤去	f ≤ 40	67 空 m <sup>3</sup> /日	40 < f ≤ 80	37 空 m <sup>3</sup> /日												
作 業 種 別	支保耐力 (f) kN/m <sup>2</sup>	作業日当り標準作業量																								
パイプサポート支保設置撤去	f ≤ 40	27 空 m <sup>3</sup> /日																								
	40 < f ≤ 60	15 空 m <sup>3</sup> /日																								
くさび結合支保設置・撤去	f ≤ 40	67 空 m <sup>3</sup> /日																								
	40 < f ≤ 80	37 空 m <sup>3</sup> /日																								
締切排水工	① ポンプ据付・撤去 <table border="1" data-bbox="513 573 1227 651"> <tr> <td>作業日当り標準作業量 (箇所/日)</td> <td>1.7</td> </tr> </table> (注) 上表の作業日当り標準作業量には、ポンプ運転は含まれていない。	作業日当り標準作業量 (箇所/日)	1.7																							
作業日当り標準作業量 (箇所/日)	1.7																									
ウエルポイント工	① ウエルポイント工 <table border="1" data-bbox="513 779 1385 1014"> <thead> <tr> <th>作 業 名</th> <th>作業日当り標準作業量</th> <th>摘 要</th> </tr> </thead> <tbody> <tr> <td>ウエルポイント設置(サンドフィルター有り)</td> <td>40 本/日</td> <td></td> </tr> <tr> <td>ウエルポイント設置(サンドフィルター無し)</td> <td>40 本/日</td> <td></td> </tr> <tr> <td>ウエルポイント撤去</td> <td>77 本/日</td> <td></td> </tr> <tr> <td>ウエルポイントポンプ設置</td> <td>3 組/日</td> <td></td> </tr> <tr> <td>ウエルポイントポンプ撤去</td> <td>10 組/日</td> <td></td> </tr> </tbody> </table>	作 業 名	作業日当り標準作業量	摘 要	ウエルポイント設置(サンドフィルター有り)	40 本/日		ウエルポイント設置(サンドフィルター無し)	40 本/日		ウエルポイント撤去	77 本/日		ウエルポイントポンプ設置	3 組/日		ウエルポイントポンプ撤去	10 組/日								
作 業 名	作業日当り標準作業量	摘 要																								
ウエルポイント設置(サンドフィルター有り)	40 本/日																									
ウエルポイント設置(サンドフィルター無し)	40 本/日																									
ウエルポイント撤去	77 本/日																									
ウエルポイントポンプ設置	3 組/日																									
ウエルポイントポンプ撤去	10 組/日																									
土のう工	① 土のう工 <table border="1" data-bbox="513 1075 1227 1234"> <thead> <tr> <th>作 業 内 容</th> <th>作業日当り標準作業量</th> </tr> </thead> <tbody> <tr> <td>仕拵, 積立, 撤去</td> <td>95 袋/日</td> </tr> <tr> <td>仕拵, 積立</td> <td>133 袋/日</td> </tr> <tr> <td>撤去</td> <td>333 袋/日</td> </tr> </tbody> </table> (注) 作業日当り標準作業量は、普通作業員 4 名の場合。 ② 土のう積工 <table border="1" data-bbox="513 1344 1227 1615"> <thead> <tr> <th>作業内容</th> <th>作業内容</th> <th>作業日当り標準作業量</th> </tr> </thead> <tbody> <tr> <td rowspan="3">小口並べ</td> <td>仕拵, 積立, 撤去</td> <td>5.6 m<sup>2</sup>/日</td> </tr> <tr> <td>仕拵, 積立</td> <td>7.8 m<sup>2</sup>/日</td> </tr> <tr> <td>撤去</td> <td>20 m<sup>2</sup>/日</td> </tr> <tr> <td rowspan="3">側面並べ</td> <td>仕拵, 積立, 撤去</td> <td>6.8 m<sup>2</sup>/日</td> </tr> <tr> <td>仕拵, 積立</td> <td>9.5 m<sup>2</sup>/日</td> </tr> <tr> <td>撤去</td> <td>24 m<sup>2</sup>/日</td> </tr> </tbody> </table> (注) 作業日当り標準作業量は、普通作業員 4 名の場合。	作 業 内 容	作業日当り標準作業量	仕拵, 積立, 撤去	95 袋/日	仕拵, 積立	133 袋/日	撤去	333 袋/日	作業内容	作業内容	作業日当り標準作業量	小口並べ	仕拵, 積立, 撤去	5.6 m <sup>2</sup> /日	仕拵, 積立	7.8 m <sup>2</sup> /日	撤去	20 m <sup>2</sup> /日	側面並べ	仕拵, 積立, 撤去	6.8 m <sup>2</sup> /日	仕拵, 積立	9.5 m <sup>2</sup> /日	撤去	24 m <sup>2</sup> /日
作 業 内 容	作業日当り標準作業量																									
仕拵, 積立, 撤去	95 袋/日																									
仕拵, 積立	133 袋/日																									
撤去	333 袋/日																									
作業内容	作業内容	作業日当り標準作業量																								
小口並べ	仕拵, 積立, 撤去	5.6 m <sup>2</sup> /日																								
	仕拵, 積立	7.8 m <sup>2</sup> /日																								
	撤去	20 m <sup>2</sup> /日																								
側面並べ	仕拵, 積立, 撤去	6.8 m <sup>2</sup> /日																								
	仕拵, 積立	9.5 m <sup>2</sup> /日																								
	撤去	24 m <sup>2</sup> /日																								
大型土のう工	該当工種の基準内に記載。																									



工 種 名	設 定 内 容																																		
仮橋・仮栈橋工	<p>① 仮橋・仮栈橋工 設置・撤去</p> <table border="1" data-bbox="515 302 1409 689"> <thead> <tr> <th rowspan="2">工 程</th> <th colspan="2">作業日当り標準作業量</th> <th rowspan="2">摘 要</th> </tr> <tr> <th>設 置</th> <th>撤 去</th> </tr> </thead> <tbody> <tr> <td>上 部</td> <td>11 t / 日</td> <td>12 t / 日</td> <td>主桁, 横桁の質量</td> </tr> <tr> <td>覆 工 板</td> <td>73m<sup>2</sup> / 日</td> <td>163m<sup>2</sup> / 日</td> <td>覆工板の面積</td> </tr> <tr> <td>高欄(ガードレール型)</td> <td>36m / 日</td> <td>52m / 日</td> <td>高欄の延長</td> </tr> <tr> <td>高欄(単管パイプ型)</td> <td>41m / 日</td> <td>78m / 日</td> <td>〃</td> </tr> <tr> <td>橋 脚</td> <td>8 t / 日</td> <td>10 t / 日</td> <td>注) 2</td> </tr> <tr> <td>杭 橋 脚</td> <td>4 t / 日</td> <td>5 t / 日</td> <td>注) 3</td> </tr> <tr> <td>導 柵</td> <td colspan="2">15 本 / 日</td> <td>本: 杭橋脚打込 1 本当り</td> </tr> </tbody> </table> <p>(注) 1. 覆工板は, 路面のすり付作業を含まない。 2. 橋脚, 枕, ブラケット, つなぎ材等の質量 3. 枕, ブラケット, つなぎ材等の質量</p> <p>② 杭橋脚打込み・引抜き …… 該当工種の基準内に記載。</p>	工 程	作業日当り標準作業量		摘 要	設 置	撤 去	上 部	11 t / 日	12 t / 日	主桁, 横桁の質量	覆 工 板	73m <sup>2</sup> / 日	163m <sup>2</sup> / 日	覆工板の面積	高欄(ガードレール型)	36m / 日	52m / 日	高欄の延長	高欄(単管パイプ型)	41m / 日	78m / 日	〃	橋 脚	8 t / 日	10 t / 日	注) 2	杭 橋 脚	4 t / 日	5 t / 日	注) 3	導 柵	15 本 / 日		本: 杭橋脚打込 1 本当り
工 程	作業日当り標準作業量		摘 要																																
	設 置	撤 去																																	
上 部	11 t / 日	12 t / 日	主桁, 横桁の質量																																
覆 工 板	73m <sup>2</sup> / 日	163m <sup>2</sup> / 日	覆工板の面積																																
高欄(ガードレール型)	36m / 日	52m / 日	高欄の延長																																
高欄(単管パイプ型)	41m / 日	78m / 日	〃																																
橋 脚	8 t / 日	10 t / 日	注) 2																																
杭 橋 脚	4 t / 日	5 t / 日	注) 3																																
導 柵	15 本 / 日		本: 杭橋脚打込 1 本当り																																
汚濁防止フェンス工	<p>① 汚濁防止フェンス工</p> <table border="1" data-bbox="600 949 1297 1099"> <thead> <tr> <th>作 業 区 分</th> <th>作業日当り標準作業量</th> </tr> </thead> <tbody> <tr> <td>汚濁防止フェンス設置</td> <td>77m / 日</td> </tr> <tr> <td>汚濁防止フェンス撤去</td> <td>111m / 日</td> </tr> </tbody> </table>	作 業 区 分	作業日当り標準作業量	汚濁防止フェンス設置	77m / 日	汚濁防止フェンス撤去	111m / 日																												
作 業 区 分	作業日当り標準作業量																																		
汚濁防止フェンス設置	77m / 日																																		
汚濁防止フェンス撤去	111m / 日																																		
仮囲い設置撤去工	<p>該当工種の基準内に記載。</p>																																		
雪寒仮囲い工	<p>① 雪寒仮囲い工</p> <table border="1" data-bbox="493 1227 1217 1422"> <thead> <tr> <th colspan="2" rowspan="2">タイプ</th> <th>作業日当り標準作業量</th> </tr> <tr> <th>設置・撤去</th> </tr> </thead> <tbody> <tr> <td>Pタイプ</td> <td>-</td> <td>91 m<sup>2</sup> / 日</td> </tr> <tr> <td rowspan="2">W・PWタイプ</td> <td>柵組足場部</td> <td>45 m<sup>2</sup> / 日</td> </tr> <tr> <td>柵組足場以外</td> <td>91 m<sup>2</sup> / 日</td> </tr> </tbody> </table> <p>② 除雪工</p> <table border="1" data-bbox="493 1496 1217 1552"> <thead> <tr> <th>作業日当り標準作業量</th> <th>24 m<sup>3</sup> / 日</th> </tr> </thead> <tbody> <tr> <td></td> <td></td> </tr> </tbody> </table> <p>(注) 作業日当り標準作業量は, 普通作業員 1 名の場合。</p>	タイプ		作業日当り標準作業量	設置・撤去	Pタイプ	-	91 m <sup>2</sup> / 日	W・PWタイプ	柵組足場部	45 m <sup>2</sup> / 日	柵組足場以外	91 m <sup>2</sup> / 日	作業日当り標準作業量	24 m <sup>3</sup> / 日																				
タイプ				作業日当り標準作業量																															
		設置・撤去																																	
Pタイプ	-	91 m <sup>2</sup> / 日																																	
W・PWタイプ	柵組足場部	45 m <sup>2</sup> / 日																																	
	柵組足場以外	91 m <sup>2</sup> / 日																																	
作業日当り標準作業量	24 m <sup>3</sup> / 日																																		
切土及び発破防護柵工	<p>該当工種の基準内に記載。</p>																																		

平成 30 年度建設工事積算基準

工 種 名	設 定 内 容											
濁水処理工 (一般土木工事)	① 濁水処理設備設置撤去 <table border="1" data-bbox="513 304 1289 461"> <thead> <tr> <th data-bbox="513 304 876 342" rowspan="2">濁水処理設備能力</th> <th colspan="2" data-bbox="876 304 1289 342">作業日当り標準作業量</th> </tr> <tr> <th data-bbox="876 342 1082 380">設置</th> <th data-bbox="1082 342 1289 380">撤去</th> </tr> </thead> <tbody> <tr> <td data-bbox="513 380 876 418">30~60m<sup>3</sup>/h</td> <td data-bbox="876 380 1082 418">0.33 箇所/日</td> <td data-bbox="1082 380 1289 418">0.50 箇所/日</td> </tr> <tr> <td data-bbox="513 418 876 456">100m<sup>3</sup>/h</td> <td data-bbox="876 418 1082 456">0.25 箇所/日</td> <td data-bbox="1082 418 1289 456">0.33 箇所/日</td> </tr> </tbody> </table>	濁水処理設備能力	作業日当り標準作業量		設置	撤去	30~60m <sup>3</sup> /h	0.33 箇所/日	0.50 箇所/日	100m <sup>3</sup> /h	0.25 箇所/日	0.33 箇所/日
濁水処理設備能力	作業日当り標準作業量											
	設置	撤去										
30~60m <sup>3</sup> /h	0.33 箇所/日	0.50 箇所/日										
100m <sup>3</sup> /h	0.25 箇所/日	0.33 箇所/日										
敷鉄板設置・撤去工	① 敷鉄板設置・撤去工 <table border="1" data-bbox="513 533 1225 647"> <thead> <tr> <th data-bbox="513 533 911 571">作 業 名</th> <th data-bbox="911 533 1225 571">作業日当り標準作業量</th> </tr> </thead> <tbody> <tr> <td data-bbox="513 571 911 609">設置</td> <td data-bbox="911 571 1225 609">1,000 m<sup>2</sup>/日</td> </tr> <tr> <td data-bbox="513 609 911 647">撤去</td> <td data-bbox="911 609 1225 647">1,000 m<sup>2</sup>/日</td> </tr> </tbody> </table>	作 業 名	作業日当り標準作業量	設置	1,000 m <sup>2</sup> /日	撤去	1,000 m <sup>2</sup> /日					
作 業 名	作業日当り標準作業量											
設置	1,000 m <sup>2</sup> /日											
撤去	1,000 m <sup>2</sup> /日											
防塵処理工	該当工種の計算式(1回当り作業時間)を参照。											
法面工(仮設用モルタル吹付工)	① 仮設用モルタル吹付工 <table border="1" data-bbox="539 784 1203 837"> <tbody> <tr> <td data-bbox="539 784 871 837">作業日当り標準作業量</td> <td data-bbox="871 784 1203 837">167 m<sup>2</sup>/日</td> </tr> </tbody> </table> (注) 1. 目地の設置作業を含む。 2. 法面清掃, ラス張工は含まない。	作業日当り標準作業量	167 m <sup>2</sup> /日									
作業日当り標準作業量	167 m <sup>2</sup> /日											

工 種 名	設 定 内 容			
消波根固めブロック工	① 消波根固めブロック製作			
	消波根固め ブロック規格	1個当りコンクリート 体積	1個当り型枠 面積	作業日当り 標準作業量
	2.5 t 以下	0.17m <sup>3</sup> 以上 0.23m <sup>3</sup> 以下	2.00m <sup>2</sup> 以上 2.20m <sup>2</sup> 以下	25 個/日
			2.20m <sup>2</sup> を超え 2.40m <sup>2</sup> 以下	23 個/日
			2.40m <sup>2</sup> を超え 2.60m <sup>2</sup> 以下	22 個/日
			2.60m <sup>2</sup> を超え 2.80m <sup>2</sup> 以下	20 個/日
			2.80m <sup>2</sup> を超え 3.00m <sup>2</sup> 以下	19 個/日
		0.23m <sup>3</sup> を超え 0.28m <sup>3</sup> 以下	2.20m <sup>2</sup> 以上 2.43m <sup>2</sup> 以下	22 個/日
			2.43m <sup>2</sup> を超え 2.66m <sup>2</sup> 以下	21 個/日
			2.66m <sup>2</sup> を超え 2.89m <sup>2</sup> 以下	19 個/日
			2.89m <sup>2</sup> を超え 3.12m <sup>2</sup> 以下	18 個/日
		0.28m <sup>3</sup> を超え 0.33m <sup>3</sup> 以下	3.12m <sup>2</sup> を超え 3.35m <sup>2</sup> 以下	17 個/日
			2.37m <sup>2</sup> 以上 2.64m <sup>2</sup> 以下	20 個/日
			2.64m <sup>2</sup> を超え 2.91m <sup>2</sup> 以下	19 個/日
			2.91m <sup>2</sup> を超え 3.18m <sup>2</sup> 以下	17 個/日
		0.33m <sup>3</sup> を超え 0.39m <sup>3</sup> 以下	3.18m <sup>2</sup> を超え 3.45m <sup>2</sup> 以下	16 個/日
			3.45m <sup>2</sup> を超え 3.72m <sup>2</sup> 以下	15 個/日
			2.59m <sup>2</sup> 以上 2.90m <sup>2</sup> 以下	18 個/日
			2.90m <sup>2</sup> を超え 3.21m <sup>2</sup> 以下	17 個/日
		0.39m <sup>3</sup> を超え 0.45m <sup>3</sup> 以下	3.21m <sup>2</sup> を超え 3.52m <sup>2</sup> 以下	15 個/日
			3.52m <sup>2</sup> を超え 3.83m <sup>2</sup> 以下	14 個/日
			3.83m <sup>2</sup> を超え 4.14m <sup>2</sup> 以下	13 個/日
	2.81m <sup>2</sup> 以上 3.16m <sup>2</sup> 以下		17 個/日	
	3.16m <sup>2</sup> を超え 3.51m <sup>2</sup> 以下		15 個/日	
0.45m <sup>3</sup> を超え 0.51m <sup>3</sup> 以下	3.51m <sup>2</sup> を超え 3.86m <sup>2</sup> 以下	14 個/日		
	3.86m <sup>2</sup> を超え 4.21m <sup>2</sup> 以下	13 個/日		
	4.21m <sup>2</sup> を超え 4.56m <sup>2</sup> 以下	12 個/日		
	4.56m <sup>2</sup> を超え 4.91m <sup>2</sup> 以下	11 個/日		
	3.04m <sup>2</sup> 以上 3.43m <sup>2</sup> 以下	15 個/日		
	3.43m <sup>2</sup> を超え 3.82m <sup>2</sup> 以下	14 個/日		
	3.82m <sup>2</sup> を超え 4.21m <sup>2</sup> 以下	13 個/日		
4.21m <sup>2</sup> を超え 4.60m <sup>2</sup> 以下	12 個/日			
4.60m <sup>2</sup> を超え 4.99m <sup>2</sup> 以下	11 個/日			
4.99m <sup>2</sup> を超え 5.38m <sup>2</sup> 以下	10 個/日			
5.38m <sup>2</sup> を超え 5.77m <sup>2</sup> 以下	9.6 個/日			
5.77m <sup>2</sup> を超え 6.16m <sup>2</sup> 以下	9.0 個/日			

平成 30 年度建設工事積算基準

工 種 名	設 定 内 容			
消波根固めブロック工	消波根固め ブロック規格	1個当りコンクリート 体積	1個当り型枠 面積	作業日当り 標準作業量
	2.5 t 以下	0.51m3 を超え 0.57m3 以下	3.25m2 以上 3.69m2 以下	14 個/日
			3.69m2 を超え 4.12m2 以下	13 個/日
			4.12m2 を超え 4.55m2 以下	12 個/日
			4.55m2 を超え 4.98m2 以下	11 個/日
			4.98m2 を超え 5.41m2 以下	10 個/日
	0.57m3 を超え 0.64m3 以下		3.50m2 以上 3.96m2 以下	13 個/日
			3.96m2 を超え 4.42m2 以下	12 個/日
			4.42m2 を超え 4.88m2 以下	11 個/日
			4.88m2 を超え 5.34m2 以下	10 個/日
	0.64m3 を超え 0.71m3 以下		3.75m2 以上 4.27m2 以下	12 個/日
			4.27m2 を超え 4.78m2 以下	11 個/日
			4.78m2 を超え 5.29m2 以下	10 個/日
			5.29m2 を超え 5.8m2 以下	9.2 個/日
	0.71m3 を超え 0.79m3 以下		5.8m2 を超え 6.31m2 以下	8.5 個/日
			4.06m2 以上 4.62m2 以下	11 個/日
			4.62m2 を超え 5.18m2 以下	10 個/日
			5.18m2 を超え 5.74m2 以下	9.2 個/日
	0.79m3 を超え 0.86m3 以下		5.74m2 を超え 6.30m2 以下	8.5 個/日
			6.30m2 を超え 6.86m2 以下	7.8 個/日
			4.28m2 以上 4.90m2 以下	10 個/日
			4.90m2 を超え 5.52m2 以下	9.4 個/日
			5.52m2 を超え 6.14m2 以下	8.6 個/日
	0.86m3 を超え 0.94m3 以下		6.14m2 を超え 6.76m2 以下	7.9 個/日
			6.76m2 を超え 7.38m2 以下	7.3 個/日
			7.38m2 を超え 8.00m2 以下	6.8 個/日
			4.58m2 以上 5.26m2 以下	9.7 個/日
	0.94m3 を超え 1.04m3 以下		5.26m2 を超え 5.93m2 以下	8.7 個/日
			5.93m2 を超え 6.60m2 以下	8.0 個/日
			6.60m2 を超え 7.27m2 以下	7.3 個/日
			7.27m2 を超え 7.94m2 以下	6.7 個/日
4.92m2 以上 5.66m2 以下			9.0 個/日	
5.66m2 を超え 6.39m2 以下			8.1 個/日	
1.04m3 を超え 1.13m3 以下		6.39m2 を超え 7.12m2 以下	7.4 個/日	
		7.12m2 を超え 7.85m2 以下	6.7 個/日	
		7.85m2 を超え 8.58m2 以下	6.2 個/日	
		8.58m2 を超え 9.31m2 以下	5.8 個/日	
		9.31m2 を超え 10.04m2 以下	5.4 個/日	
		5.25m2 以上 6.05m2 以下	8.3 個/日	
		6.05m2 を超え 6.84m2 以下	7.5 個/日	
		6.84m2 を超え 7.63m2 以下	6.8 個/日	
		7.63m2 を超え 8.42m2 以下	6.3 個/日	
		8.42m2 を超え 9.21m2 以下	5.8 個/日	

平成 30 年度建設工事積算基準

工 種 名	設 定 内 容			
消波根固めブロック工	消波根固め ブロック規格	1個当りコンクリート 体積	1個当り型枠 面積	作業日当り 標準作業量
	2.5tを超え5.5t 以下	1.05m3以上1.15m3以下	5.14m2以上5.94m2以下	12 個/日
			5.94m2を超え6.73m2以下	11 個/日
			6.73m2を超え7.52m2以下	10 個/日
			7.52m2を超え8.31m2以下	9.2 個/日
		1.15m3を超え1.25m3以下	8.31m2を超え9.10m2以下	8.5 個/日
			5.35m2以上6.21m2以下	12 個/日
			6.21m2を超え7.06m2以下	10 個/日
			7.06m2を超え7.91m2以下	9.4 個/日
		1.25m3を超え1.37m3以下	7.91m2を超え8.76m2以下	8.7 個/日
			8.76m2を超え9.61m2以下	8.0 個/日
			5.58m2以上6.50m2以下	11 個/日
			6.50m2を超え7.41m2以下	9.8 個/日
		1.37m3を超え1.48m3以下	7.41m2を超え8.32m2以下	8.9 個/日
			8.32m2を超え9.23m2以下	8.2 個/日
			9.23m2を超え10.14m2以下	7.5 個/日
			5.87m2以上6.83m2以下	10 個/日
	1.48m3を超え1.61m3以下	6.83m2を超え7.80m2以下	9.3 個/日	
		7.80m2を超え8.77m2以下	8.4 個/日	
		8.77m2を超え9.74m2以下	7.7 個/日	
		9.74m2を超え10.71m2以下	7.1 個/日	
		6.04m2以上7.08m2以下	9.8 個/日	
	1.61m3を超え1.73m3以下	7.08m2を超え8.12m2以下	8.8 個/日	
		8.12m2を超え9.16m2以下	8.0 個/日	
		9.16m2を超え10.20m2以下	7.3 個/日	
		10.20m2を超え11.24m2以下	6.7 個/日	
	1.73m3を超え1.87m3以下	11.24m2を超え12.28m2以下	6.2 個/日	
		6.34m2以上7.46m2以下	9.3 個/日	
		7.46m2を超え8.58m2以下	8.3 個/日	
		8.58m2を超え9.70m2以下	7.5 個/日	
	1.87m3を超え2.01m3以下	9.70m2を超え10.82m2以下	6.9 個/日	
		10.82m2を超え11.94m2以下	6.3 個/日	
		6.61m2以上7.81m2以下	8.8 個/日	
7.81m2を超え9.00m2以下		7.9 個/日		
2.01m3を超え2.15m3以下	9.00m2を超え10.19m2以下	7.1 個/日		
	10.19m2を超え11.38m2以下	6.5 個/日		
	11.38m2を超え12.57m2以下	6.0 個/日		
	6.91m2以上8.19m2以下	8.3 個/日		
	8.19m2を超え9.46m2以下	7.4 個/日		
	9.46m2を超え10.73m2以下	6.7 個/日		
2.15m3を超え2.29m3以下	10.73m2を超え12.00m2以下	6.1 個/日		
	12.00m2を超え13.27m2以下	5.6 個/日		
2.29m3を超え2.43m3以下	13.27m2を超え14.54m2以下	5.2 個/日		
	14.54m2を超え15.81m2以下	4.9 個/日		

平成 30 年度建設工事積算基準

工 種 名	設 定 内 容			
消波根固めブロック工	消波根固め ブロック規格	1個当りコンクリート 体積	1個当り型枠 面積	作業日当り 標準作業量
	2.5tを超え5.5t 以下	2.01m3を超え2.17m3以下	7.24m2以上8.60m2以下	7.9 個/日
			8.60m2を超え9.95m2以下	7.0 個/日
			9.95m2を超え11.30m2以下	6.4 個/日
			11.30m2を超え12.65m2以下	5.8 個/日
			12.65m2を超え14.00m2以下	5.3 個/日
		2.17m3を超え2.33m3以下	7.53m2以上8.99m2以下	7.5 個/日
			8.99m2を超え10.45m2以下	6.7 個/日
			10.45m2を超え11.91m2以下	6.0 個/日
			11.91m2を超え13.37m2以下	5.5 個/日
		2.33m3を超え2.51m3以下	13.37m2を超え14.83m2以下	5.0 個/日
			7.95m2以上9.49m2以下	7.1 個/日
			9.49m2を超え11.02m2以下	6.3 個/日
	11.02m2を超え12.55m2以下		5.7 個/日	
	5.5tを超え11.0t 以下	2.20m3以上2.40m3以下	12.55m2を超え14.08m2以下	5.2 個/日
			14.08m2を超え15.61m2以下	4.7 個/日
			10.01m2以上11.59m2以下	6.2 個/日
		2.40m3を超え2.60m3以下	11.59m2を超え13.15m2以下	5.6 個/日
			13.15m2を超え14.73m2以下	5.1 個/日
			10.38m2以上12.08m2以下	5.9 個/日
		2.60m3を超え2.80m3以下	12.08m2を超え13.76m2以下	5.3 個/日
			13.76m2を超え15.46m2以下	4.8 個/日
			10.74m2以上12.56m2以下	5.6 個/日
		2.80m3を超え3.00m3以下	12.56m2を超え14.36m2以下	5.1 個/日
			14.36m2を超え16.18m2以下	4.6 個/日
			11.12m2以上13.04m2以下	5.4 個/日
		3.00m3を超え3.22m3以下	13.04m2を超え14.96m2以下	4.8 個/日
			14.96m2を超え16.88m2以下	4.4 個/日
			11.51m2以上13.53m2以下	5.2 個/日
		3.22m3を超え3.45m3以下	13.53m2を超え15.55m2以下	4.6 個/日
			15.55m2を超え17.57m2以下	4.2 個/日
			17.57m2を超え19.59m2以下	3.8 個/日
		3.45m3を超え3.70m3以下	11.94m2以上14.10m2以下	4.9 個/日
14.10m2を超え16.24m2以下			4.4 個/日	
16.24m2を超え18.40m2以下			4.0 個/日	
3.70m3を超え3.96m3以下		12.23m2以上14.51m2以下	4.7 個/日	
		14.51m2を超え16.79m2以下	4.2 個/日	
		16.79m2を超え19.07m2以下	3.8 個/日	
3.96m3を超え4.23m3以下	12.86m2以上15.28m2以下	4.5 個/日		
	15.28m2を超え17.70m2以下	4.0 個/日		
	17.70m2を超え20.12m2以下	3.6 個/日		

工 種 名	設 定 内 容				
消波根固めブロック工	消波根固め ブロック規格	1個当りコンクリート 体積	1個当り型枠 面積	作業日当り 標準作業量	
	5.5tを超え11.0t 以下	3.96m <sup>3</sup> を超え4.23m <sup>3</sup> 以下	13.33m <sup>2</sup> 以上15.93m <sup>2</sup> 以下	4.3 個/日	
			15.93m <sup>2</sup> を超え18.51m <sup>2</sup> 以下	3.8 個/日	
			18.51m <sup>2</sup> を超え21.11m <sup>2</sup> 以下	3.4 個/日	
			21.11m <sup>2</sup> を超え23.71m <sup>2</sup> 以下	3.1 個/日	
		4.23m <sup>3</sup> を超え4.53m <sup>3</sup> 以下	13.87m <sup>2</sup> 以上16.61m <sup>2</sup> 以下	4.1 個/日	
			16.61m <sup>2</sup> を超え19.35m <sup>2</sup> 以下	3.6 個/日	
			19.35m <sup>2</sup> を超え22.09m <sup>2</sup> 以下	3.2 個/日	
			22.09m <sup>2</sup> を超え24.83m <sup>2</sup> 以下	3.0 個/日	
	4.53m <sup>3</sup> を超え4.84m <sup>3</sup> 以下	14.45m <sup>2</sup> 以上17.37m <sup>2</sup> 以下	3.9 個/日		
		17.37m <sup>2</sup> を超え20.27m <sup>2</sup> 以下	3.4 個/日		
		20.27m <sup>2</sup> を超え23.19m <sup>2</sup> 以下	3.1 個/日		
	(参考) 各作業単独の場合の作業量				
	(1) ブロック製作 (型枠工)				
	区 分		作業日当り標準作業量		摘 要
		組 立	脱 型		
2.5 t 以下		105m <sup>2</sup> /日	139m <sup>2</sup> /日		
2.5 t を超え 11.0 t 以下		164m <sup>2</sup> /日	193m <sup>2</sup> /日		
(2) ブロック製作 (コンクリート工)					
区 分		作業日当り標準作業量	摘 要		
2.5 t 以下		43m <sup>3</sup> /日			
2.5 t を超え 5.5 t 以下		56m <sup>3</sup> /日	クレーン打設		
5.5 t を超え 11.0 t 以下		59m <sup>3</sup> /日			
② 消波根固めブロック横取り・積込み・荷卸・据付け					
		作業日当り標準作業量			
作業区分	2.5 t 以下	2.5 t を超え 5.5 t 以下	5.5 t を超え 11.0 t 以下		
横取り	78 個/日	74 個/日	52 個/日		
積込み	69 個/日	62 個/日	55 個/日		
荷卸	72 個/日	72 個/日	60 個/日		
据付け(乱積)	66 個/日	65 個/日	48 個/日		
据付け(層積)	50 個/日	43 個/日	36 個/日		

平成 30 年度建設工事積算基準

工 種 名	設 定 内 容						
消波根固めブロック工	③ 消波根固めブロック運搬						
	作業日当り標準作業量 (個/日)						
	ブロック規格	2.5 t 以下					
	積載個数	1 個/台			2 個/台		
	トラック 1 台当り運搬距離	積込・荷卸	積込・据付(乱積)	積込・据付(層積)	積込・荷卸	積込・据付(乱積)	積込・据付(層積)
	0.5km 以下	22	22	19	24	24	20
	1.0km 以下	21	20	18	23	23	20
	1.5km 以下	18	18	16	22	21	18
	2.0km 以下	17	17	15	21	20	18
	2.5km 以下	15	15	13	19	19	17
	3.0km 以下	14	13	12	18	18	16
	3.5km 以下	13	13	12	18	17	15
	4.0km 以下	12	12	11	16	16	15
	4.5km 以下	11	11	10	16	16	14
	5.0km 以下	11	10	9.8	15	15	13
	5.5km 以下	9.9	9.7	9.1	14	14	13
	6.0km 以下	9.5	9.4	8.8	14	14	13
	6.5km 以下	8.9	8.8	8.3	13	13	12
	7.0km 以下	8.4	8.3	7.9	13	13	12
	7.5km 以下	8.1	8.1	7.6	12	12	11
	8.5km 以下	7.9	7.8	7.4	12	12	11
	9.5km 以下	7.3	7.2	6.9	11	11	10
	10.5km 以下	6.8	6.7	6.4	11	11	9.9
	11.5km 以下	6.2	6.1	5.9	10	9.9	9.3
	12.5km 以下	5.8	5.8	5.5	9.5	9.4	8.8
	14.0km 以下	5.5	5.4	5.2	9.1	9.0	8.4
	15.0km 以下	5.0	4.9	4.8	8.4	8.3	7.9
積載個数	3 個/台			4 個/台			
0.5km 以下	25	24	21	25	25	21	
1.0km 以下	24	24	20	25	24	21	
1.5km 以下	23	22	19	24	23	20	
2.0km 以下	22	22	19	23	23	20	
2.5km 以下	21	21	18	22	22	19	
3.0km 以下	20	20	17	22	21	18	
3.5km 以下	20	19	17	21	21	18	
4.0km 以下	19	18	16	20	20	17	
4.5km 以下	18	18	16	20	19	17	
5.0km 以下	18	17	15	19	19	17	
5.5km 以下	17	17	15	19	18	16	
6.0km 以下	17	16	15	18	18	16	
6.5km 以下	16	16	14	18	17	16	
7.0km 以下	15	15	14	17	17	15	
7.5km 以下	15	15	13	17	17	15	
8.5km 以下	15	15	13	17	16	15	
9.5km 以下	14	14	13	16	16	14	
10.5km 以下	13	13	12	15	15	14	
11.5km 以下	13	12	11	15	14	13	
12.5km 以下	12	12	11	14	14	13	
14.0km 以下	12	11	11	14	13	12	
15.0km 以下	11	11	10	13	13	12	



平成 30 年度建設工事積算基準

工 種 名	設 定 内 容							
消波根固めブロック工	作業日当り標準作業量 (個/日)							
	ブロック規格	2.5 t 以下						
	積載個数	5 個/台			6 個/台			
	トラック 1 台当り運搬距離	積込・荷卸	積込・据付(乱積)	積込・据付(層積)	積込・荷卸	積込・据付(乱積)	積込・据付(層積)	
	0.5km 以下	26	25	21	26	25	21	
	1.0km 以下	25	24	21	25	25	21	
	1.5km 以下	24	24	20	25	24	21	
	2.0km 以下	24	23	20	24	24	20	
	2.5km 以下	23	22	19	24	23	20	
	3.0km 以下	22	22	19	23	22	19	
	3.5km 以下	22	21	19	23	22	19	
	4.0km 以下	21	21	18	22	21	19	
	4.5km 以下	21	20	18	22	21	19	
	5.0km 以下	20	20	18	21	21	18	
	5.5km 以下	20	19	17	21	20	18	
	6.0km 以下	20	19	17	20	20	18	
	6.5km 以下	19	19	16	20	19	17	
	7.0km 以下	19	18	16	20	19	17	
	7.5km 以下	18	18	16	19	19	17	
	8.5km 以下	18	18	16	19	19	17	
	9.5km 以下	17	17	15	18	18	16	
	10.5km 以下	17	16	15	18	17	16	
	11.5km 以下	16	16	14	17	17	15	
	12.5km 以下	15	15	14	17	16	15	
	14.0km 以下	15	15	13	16	16	14	
	15.0km 以下	14	14	13	15	15	14	
		積載個数	7 個/台			8 個/台		
	0.5km 以下	26	25	21	26	25	21	
	1.0km 以下	26	25	21	26	25	21	
	1.5km 以下	25	24	21	25	24	21	
	2.0km 以下	25	24	20	25	24	21	
	2.5km 以下	24	23	20	24	24	20	
	3.0km 以下	23	23	20	24	23	20	
3.5km 以下	23	22	19	24	23	20		
4.0km 以下	23	22	19	23	22	19		
4.5km 以下	22	22	19	23	22	19		
5.0km 以下	22	21	19	22	22	19		
5.5km 以下	21	21	18	22	21	19		
6.0km 以下	21	21	18	22	21	18		
6.5km 以下	21	20	18	21	21	18		
7.0km 以下	20	20	17	21	20	18		
7.5km 以下	20	20	17	21	20	18		
8.5km 以下	20	19	17	21	20	18		
9.5km 以下	19	19	17	20	19	17		
10.5km 以下	19	18	16	19	19	17		
11.5km 以下	18	18	16	19	18	16		
12.5km 以下	18	17	15	18	18	16		
14.0km 以下	17	17	15	18	17	16		
15.0km 以下	16	16	14	17	17	15		

平成 30 年度建設工事積算基準

工 種 名	設 定 内 容						
消波根固めブロック工	作業日当り標準作業量 (個/日)						
	ブロック規格	2.5 t 以下					
	積載個数	9 個/台			10 個/台		
	トラック 1 台当り運搬距離	積込・荷卸	積込・据付(乱積)	積込・据付(層積)	積込・荷卸	積込・据付(乱積)	積込・据付(層積)
	0.5km 以下	26	25	21	26	25	22
	1.0km 以下	26	25	21	26	25	21
	1.5km 以下	25	24	21	25	25	21
	2.0km 以下	25	24	21	25	24	21
	2.5km 以下	25	24	20	25	24	21
	3.0km 以下	24	23	20	24	24	20
	3.5km 以下	24	23	20	24	23	20
	4.0km 以下	23	23	20	24	23	20
	4.5km 以下	23	22	20	24	23	20
	5.0km 以下	23	22	19	23	22	19
	5.5km 以下	22	22	19	23	22	19
	6.0km 以下	22	22	19	23	22	19
	6.5km 以下	22	21	19	22	22	19
	7.0km 以下	21	21	18	22	21	19
	7.5km 以下	21	21	18	22	21	18
	8.5km 以下	21	20	18	22	21	18
	9.5km 以下	21	20	18	21	20	18
	10.5km 以下	20	20	17	21	20	18
	11.5km 以下	19	19	17	20	19	17
	12.5km 以下	19	19	16	20	19	17
	14.0km 以下	19	18	16	19	19	17
	15.0km 以下	18	18	16	19	18	16
	積載個数	11 個以上 15 個以下/台			15 個を超え 23 個以下/台		
	0.5km 以下	26	25	22	26	25	22
	1.0km 以下	26	25	21	26	25	22
	1.5km 以下	26	25	21	26	25	21
2.0km 以下	25	25	21	26	25	21	
2.5km 以下	25	24	21	26	25	21	
3.0km 以下	25	24	21	25	24	21	
3.5km 以下	25	24	21	25	24	21	
4.0km 以下	24	24	20	25	24	21	
4.5km 以下	24	23	20	25	24	21	
5.0km 以下	24	23	20	25	24	21	
5.5km 以下	24	23	20	24	24	20	
6.0km 以下	23	23	20	24	24	20	
6.5km 以下	23	22	19	24	23	20	
7.0km 以下	23	22	19	24	23	20	
7.5km 以下	23	22	19	24	23	20	
8.5km 以下	23	22	19	24	23	20	
9.5km 以下	22	21	19	23	23	20	
10.5km 以下	22	21	18	23	22	19	
11.5km 以下	21	21	18	23	22	19	
12.5km 以下	21	20	18	22	22	19	
14.0km 以下	21	20	18	22	21	19	
15.0km 以下	20	19	17	22	21	18	

平成 30 年度建設工事積算基準

工 種 名	設 定 内 容							
消波根固めブロック工	作業日当り標準作業量 (個/日)							
	ブロック規格	2.5t を超え 5.5t 以下						
	積載個数	1 個/台			2 個/台			
	トラック 1 台当り運搬距離	積込・荷卸	積込・据付(乱積)	積込・据付(層積)	積込・荷卸	積込・据付(乱積)	積込・据付(層積)	
	0.5km 以下	21	21	17	23	22	18	
	1.0km 以下	20	19	16	22	21	18	
	1.5km 以下	17	17	14	21	20	16	
	2.0km 以下	16	16	14	20	19	16	
	2.5km 以下	15	14	12	19	18	15	
	3.0km 以下	13	13	11	17	17	14	
	3.5km 以下	13	12	11	17	16	14	
	4.0km 以下	12	11	10	16	15	13	
	4.5km 以下	11	11	9.9	15	15	13	
	5.0km 以下	10	10	9.2	15	14	12	
	5.5km 以下	9.7	9.5	8.7	14	14	12	
	6.0km 以下	9.3	9.2	8.4	14	13	12	
	6.5km 以下	8.8	8.6	7.9	13	13	11	
	7.0km 以下	8.2	8.1	7.5	12	12	11	
	7.5km 以下	8.0	7.9	7.3	12	12	11	
	8.5km 以下	7.8	7.7	7.1	12	12	10	
	9.5km 以下	7.2	7.1	6.6	11	11	9.9	
	10.5km 以下	6.7	6.6	6.2	11	10	9.4	
	11.5km 以下	6.1	6.0	5.7	9.8	9.7	8.8	
	12.5km 以下	5.7	5.7	5.4	9.3	9.2	8.4	
	14.0km 以下	5.4	5.4	5.1	8.9	8.8	8.0	
	15.0km 以下	4.9	4.9	4.7	8.2	8.1	7.5	
		積載個数	3 個/台			4 個/台		
		0.5km 以下	24	23	18	24	23	19
		1.0km 以下	23	22	18	24	23	18
		1.5km 以下	22	21	17	23	22	18
	2.0km 以下	21	21	17	22	21	18	
	2.5km 以下	20	20	16	21	21	17	
	3.0km 以下	19	19	16	21	20	16	
	3.5km 以下	19	18	15	20	20	16	
	4.0km 以下	18	18	15	20	19	16	
	4.5km 以下	18	17	15	19	19	16	
	5.0km 以下	17	17	14	19	18	15	
	5.5km 以下	16	16	14	18	17	15	
	6.0km 以下	16	16	13	18	17	15	
	6.5km 以下	15	15	13	17	17	14	
	7.0km 以下	15	15	13	17	16	14	
	7.5km 以下	15	14	12	16	16	14	
	8.5km 以下	14	14	12	16	16	14	
	9.5km 以下	14	13	12	15	15	13	
	10.5km 以下	13	13	11	15	14	13	
	11.5km 以下	12	12	11	14	14	12	
	12.5km 以下	12	12	10	14	13	12	
	14.0km 以下	11	11	10	13	13	11	
	15.0km 以下	11	10	9.4	12	12	11	

平成 30 年度建設工事積算基準

工 種 名	設 定 内 容						
消波根固めブロック工	作業日当り標準作業量 (個/日)						
	ブロック規格	5.5t を超え 11.0t 以下					
	積載個数	1 個/台			2 個/台		
	トラック 1 台当り運搬距離	積込・荷卸	積込・据付(乱積)	積込・据付(層積)	積込・荷卸	積込・据付(乱積)	積込・据付(層積)
	0.5km 以下	19	17	15	20	18	15
	1.0km 以下	18	16	14	19	18	15
	1.5km 以下	16	14	13	18	16	14
	2.0km 以下	15	14	12	18	16	14
	2.5km 以下	13	12	11	17	15	13
	3.0km 以下	12	11	10	16	14	13
	3.5km 以下	12	11	10	15	14	12
	4.0km 以下	11	10	9.3	14	13	12
	4.5km 以下	10	9.9	9.0	14	13	12
	5.0km 以下	9.7	9.2	8.5	13	12	11
	5.5km 以下	9.1	8.7	8.0	13	12	11
	6.0km 以下	8.8	8.4	7.8	13	12	11
	6.5km 以下	8.3	7.9	7.4	12	11	10
	7.0km 以下	7.8	7.5	7.0	12	11	9.8
	7.5km 以下	7.6	7.3	6.8	11	11	9.7
	8.5km 以下	7.4	7.1	6.7	11	10	9.5
	9.5km 以下	6.9	6.6	6.2	10	9.9	9.0
10.5km 以下	6.4	6.2	5.9	9.9	9.4	8.6	
11.5km 以下	5.9	5.7	5.4	9.2	8.8	8.1	
12.5km 以下	5.5	5.4	5.1	8.8	8.4	7.8	
14.0km 以下	5.2	5.1	4.8	8.4	8.0	7.5	
15.0km 以下	4.8	4.7	4.5	7.8	7.5	7.0	
消波根固めブロック工 (ブロック撤去工) (0.25 t 以上 35.5 t 以下)	① 根固めブロック撤去						
	作業区分	作業日当り標準作業量			摘 要		
		0.25 t 以上 6.5 t 以下	6.5 t 超え 12.5 t 以下	12.5 t 超え 35.5 t 以下			
	撤去・仮置き	84(67)個/日	55(44)個/日	37(30)個/日	堆砂がある場合は( )の作業量とする。		
	撤去・据付け	乱積	75(60)個/日	57(46)個/日			
層積		53(42)個/日	45(36)個/日				
撤去・積込み	73(58)個/日	51(41)個/日	36(29)個/日				
捨石工	① 捨石工						
	作 業 名	作業日当り標準作業量	摘 要				
	捨石投入	76m <sup>3</sup> /日	最大作業半径 9 m 以下				
67m <sup>3</sup> /日		最大作業半径 9 m を超え 24m 以下					
表面均し	55m <sup>2</sup> /日						

工 種 名	設 定 内 容																						
消波工	<p>① 捨石工（捨石均し） …… 該当工種の基準内に記載。</p> <p>② ブロック製作（型枠工）</p> <table border="1" data-bbox="515 376 1396 533"> <thead> <tr> <th rowspan="2">区 分</th> <th colspan="2">作業日当り標準作業量</th> <th rowspan="2">摘 要</th> </tr> <tr> <th>組 立</th> <th>脱 型</th> </tr> </thead> <tbody> <tr> <td>11.0 t を超え 25.0 t 以下</td> <td>164m<sup>2</sup>/日</td> <td>193m<sup>2</sup>/日</td> <td></td> </tr> <tr> <td>25.0 t を超え 50.0 t 以下</td> <td>230m<sup>2</sup>/日</td> <td>270m<sup>2</sup>/日</td> <td></td> </tr> </tbody> </table> <p>③ ブロック製作（コンクリート工）</p> <table border="1" data-bbox="515 607 1396 723"> <thead> <tr> <th>区 分</th> <th>作業日当り標準作業量</th> <th>摘 要</th> </tr> </thead> <tbody> <tr> <td>11.0 t を超え 25.0 t 以下</td> <td>83m<sup>3</sup>/日</td> <td rowspan="2">クレーン打設</td> </tr> <tr> <td>25.0 t を超え 50.0 t 以下</td> <td>125m<sup>3</sup>/日</td> </tr> </tbody> </table> <p>④ ブロック横取り …… 該当工種の基準内に記載。</p> <p>⑤ ブロック積込み・運搬・据付け工</p> <ul style="list-style-type: none"> <li>・運搬距離 15km 以下 …… 該当工種の基準内に記載。</li> <li>・運搬距離 15km を超え …… 該当工種の計算式（1日当り施工個数）を参照。</li> </ul>	区 分	作業日当り標準作業量		摘 要	組 立	脱 型	11.0 t を超え 25.0 t 以下	164m <sup>2</sup> /日	193m <sup>2</sup> /日		25.0 t を超え 50.0 t 以下	230m <sup>2</sup> /日	270m <sup>2</sup> /日		区 分	作業日当り標準作業量	摘 要	11.0 t を超え 25.0 t 以下	83m <sup>3</sup> /日	クレーン打設	25.0 t を超え 50.0 t 以下	125m <sup>3</sup> /日
区 分	作業日当り標準作業量		摘 要																				
	組 立	脱 型																					
11.0 t を超え 25.0 t 以下	164m <sup>2</sup> /日	193m <sup>2</sup> /日																					
25.0 t を超え 50.0 t 以下	230m <sup>2</sup> /日	270m <sup>2</sup> /日																					
区 分	作業日当り標準作業量	摘 要																					
11.0 t を超え 25.0 t 以下	83m <sup>3</sup> /日	クレーン打設																					
25.0 t を超え 50.0 t 以下	125m <sup>3</sup> /日																						
浚渫工（ポンプ浚渫船）	<p>① 浚渫・排土日数 …… 現場条件により設定</p> <p>② 排砂管及び受枠設置・撤去， 排砂管及びフロータ設置・撤去 …… 該当工種の基準内に記載。</p>																						
浚渫工（バックホウ浚渫船）	現場条件により設定																						
軟弱地盤上における柔構造樋門・樋管工	<p>① 軟弱地盤上における柔構造樋門・樋管工</p> <table border="1" data-bbox="515 1301 1222 1458"> <thead> <tr> <th>作 業 種 別</th> <th>作業日当り標準作業量</th> </tr> </thead> <tbody> <tr> <td>ブロック組立工</td> <td>3.3 ブロック/日</td> </tr> <tr> <td>PCケーブル組立工</td> <td>10 ケーブル/日</td> </tr> <tr> <td>グラウト工</td> <td>333 m/日</td> </tr> </tbody> </table>	作 業 種 別	作業日当り標準作業量	ブロック組立工	3.3 ブロック/日	PCケーブル組立工	10 ケーブル/日	グラウト工	333 m/日														
作 業 種 別	作業日当り標準作業量																						
ブロック組立工	3.3 ブロック/日																						
PCケーブル組立工	10 ケーブル/日																						
グラウト工	333 m/日																						

工 種 名	設 定 内 容																					
堤防除草工	① 除草																					
	<table border="1"> <thead> <tr> <th colspan="2" data-bbox="533 302 957 380">作 業 種 別</th> <th data-bbox="957 302 1241 380">作業日当り 標準作業量</th> </tr> </thead> <tbody> <tr> <td data-bbox="533 380 721 454">大型自走式</td> <td data-bbox="721 380 957 454">ロングリーチ式</td> <td data-bbox="957 380 1241 454">6,670 m<sup>2</sup>/日</td> </tr> <tr> <td data-bbox="533 454 721 528" rowspan="2">遠隔操縦式</td> <td data-bbox="721 454 957 492">刈幅 185 cm</td> <td data-bbox="957 454 1241 492">6,660 m<sup>2</sup>/日</td> </tr> <tr> <td data-bbox="721 492 957 528">刈幅 120 cm</td> <td data-bbox="957 492 1241 528">4,760 m<sup>2</sup>/日</td> </tr> <tr> <td colspan="2" data-bbox="533 528 957 566">ハンドガイド式(刈幅 150cm)</td> <td data-bbox="957 528 1241 566">5,760 m<sup>2</sup>/日</td> </tr> <tr> <td colspan="2" data-bbox="533 566 957 604">肩掛式(カッタ径 255mm)</td> <td data-bbox="957 566 1241 604">680 m<sup>2</sup>/日</td> </tr> <tr> <td colspan="2" data-bbox="533 604 957 645">人 力</td> <td data-bbox="957 604 1241 645">240 m<sup>2</sup>/日</td> </tr> </tbody> </table>		作 業 種 別		作業日当り 標準作業量	大型自走式	ロングリーチ式	6,670 m <sup>2</sup> /日	遠隔操縦式	刈幅 185 cm	6,660 m <sup>2</sup> /日	刈幅 120 cm	4,760 m <sup>2</sup> /日	ハンドガイド式(刈幅 150cm)		5,760 m <sup>2</sup> /日	肩掛式(カッタ径 255mm)		680 m <sup>2</sup> /日	人 力		240 m <sup>2</sup> /日
	作 業 種 別		作業日当り 標準作業量																			
	大型自走式	ロングリーチ式	6,670 m <sup>2</sup> /日																			
	遠隔操縦式	刈幅 185 cm	6,660 m <sup>2</sup> /日																			
		刈幅 120 cm	4,760 m <sup>2</sup> /日																			
	ハンドガイド式(刈幅 150cm)		5,760 m <sup>2</sup> /日																			
	肩掛式(カッタ径 255mm)		680 m <sup>2</sup> /日																			
	人 力		240 m <sup>2</sup> /日																			
	② 集草																					
	<table border="1"> <thead> <tr> <th colspan="2" data-bbox="533 721 957 799">作 業 種 別</th> <th data-bbox="957 721 1241 799">作業日当り 標準作業量</th> </tr> </thead> <tbody> <tr> <td data-bbox="533 799 721 873" rowspan="2">遠隔操縦式</td> <td data-bbox="721 799 957 837">集草幅 180 cm</td> <td data-bbox="957 799 1241 837">11,540 m<sup>2</sup>/日</td> </tr> <tr> <td data-bbox="721 837 957 873">集草幅 160 cm</td> <td data-bbox="957 837 1241 873">7,690 m<sup>2</sup>/日</td> </tr> <tr> <td colspan="2" data-bbox="533 873 957 911">ハンドガイド式(集草幅 200 cm)</td> <td data-bbox="957 873 1241 911">8,530 m<sup>2</sup>/日</td> </tr> <tr> <td colspan="2" data-bbox="533 911 957 952">人 力</td> <td data-bbox="957 911 1241 952">1,180 m<sup>2</sup>/日</td> </tr> </tbody> </table>		作 業 種 別		作業日当り 標準作業量	遠隔操縦式	集草幅 180 cm	11,540 m <sup>2</sup> /日	集草幅 160 cm	7,690 m <sup>2</sup> /日	ハンドガイド式(集草幅 200 cm)		8,530 m <sup>2</sup> /日	人 力		1,180 m <sup>2</sup> /日						
	作 業 種 別		作業日当り 標準作業量																			
	遠隔操縦式	集草幅 180 cm	11,540 m <sup>2</sup> /日																			
		集草幅 160 cm	7,690 m <sup>2</sup> /日																			
	ハンドガイド式(集草幅 200 cm)		8,530 m <sup>2</sup> /日																			
	人 力		1,180 m <sup>2</sup> /日																			
	③ 梱包																					
	<table border="1"> <tbody> <tr> <td data-bbox="533 1028 957 1095">作業日当り標準作業量</td> <td data-bbox="957 1028 1241 1095">12,500 m<sup>2</sup>/日</td> </tr> </tbody> </table>		作業日当り標準作業量	12,500 m <sup>2</sup> /日																		
	作業日当り標準作業量	12,500 m <sup>2</sup> /日																				

工 種 名	設 定 内 容				
堤防除草工	④ 積込・荷卸				
	作 業 種 別			作業日当り 標準作業量	
	ダンプトラック（オンロード・ディーゼル・2t積級） （梱包無し）			2,240 m <sup>2</sup> /日	
	ダンプトラック（オンロード・ディーゼル・2t積級） （梱包有り）			5,950 m <sup>2</sup> /日	
	パッカー車（回転式・積載容量 8 m <sup>3</sup> ）			2,720 m <sup>2</sup> /日	
	⑤ 運搬（堤防除草）				
	運搬機種	梱包の有無	DID区間の有無	運搬距離	作業日当り 標準作業量
	ダンプトラック（オンロード・ディーゼル・2 t 積級）	梱包無し	無し	1.0km 以下	9,833 m <sup>2</sup> /日
				2.5km 以下	8,429 m <sup>2</sup> /日
				4.0km 以下	7,375 m <sup>2</sup> /日
				6.0km 以下	6,556 m <sup>2</sup> /日
				7.5km 以下	5,900 m <sup>2</sup> /日
				9.5km 以下	5,364 m <sup>2</sup> /日
				11.0km 以下	4,917 m <sup>2</sup> /日
				13.0km 以下	4,538 m <sup>2</sup> /日
17.0km 以下				3,933 m <sup>2</sup> /日	
22.0km 以下				3,471 m <sup>2</sup> /日	
25.0km 以下				3,278 m <sup>2</sup> /日	
32.5km 以下				2,950 m <sup>2</sup> /日	
40.0km 以下			2,682 m <sup>2</sup> /日		
有り			1.0km 以下	9,833 m <sup>2</sup> /日	
			2.5km 以下	8,429 m <sup>2</sup> /日	
			4.0km 以下	7,375 m <sup>2</sup> /日	
			5.5km 以下	6,556 m <sup>2</sup> /日	
			7.0km 以下	5,900 m <sup>2</sup> /日	
			8.5km 以下	5,364 m <sup>2</sup> /日	
			10.0km 以下	4,917 m <sup>2</sup> /日	
			12.0km 以下	4,538 m <sup>2</sup> /日	
			15.5km 以下	3,933 m <sup>2</sup> /日	
			19.0km 以下	3,471 m <sup>2</sup> /日	
			21.5km 以下	3,278 m <sup>2</sup> /日	
	26.0km 以下	2,950 m <sup>2</sup> /日			
40.0km 以下	2,682 m <sup>2</sup> /日				
(注) ダンプトラックの運転日当り運転時間は、5.9h とする。					

平成 30 年度建設工事積算基準

工 種 名	設 定 内 容				
堤防除草工	運搬機種	梱包の有無	DID区間の有無	作業日当り標準作業量	
	ダンプトラック (オンロード・ディーゼル・2 t 積級)	梱包有り	無し	1.0km 以下	25,652 m <sup>2</sup> /日
				2.5km 以下	22,692 m <sup>2</sup> /日
				4.0km 以下	20,345 m <sup>2</sup> /日
				6.0km 以下	17,879 m <sup>2</sup> /日
				7.5km 以下	15,946 m <sup>2</sup> /日
				9.5km 以下	14,390 m <sup>2</sup> /日
				11.0km 以下	13,409 m <sup>2</sup> /日
				13.0km 以下	12,292 m <sup>2</sup> /日
				17.0km 以下	11,132 m <sup>2</sup> /日
				22.0km 以下	9,833 m <sup>2</sup> /日
				25.0km 以下	9,077 m <sup>2</sup> /日
				32.5km 以下	8,310 m <sup>2</sup> /日
		40.0km 以下	7,763 m <sup>2</sup> /日		
		梱包有り	有り	1.0km 以下	25,652 m <sup>2</sup> /日
				2.5km 以下	22,692 m <sup>2</sup> /日
				4.0km 以下	20,345 m <sup>2</sup> /日
				5.5km 以下	17,879 m <sup>2</sup> /日
				7.0km 以下	15,946 m <sup>2</sup> /日
				8.5km 以下	14,390 m <sup>2</sup> /日
				10.0km 以下	13,409 m <sup>2</sup> /日
				12.0km 以下	12,292 m <sup>2</sup> /日
				15.5km 以下	11,132 m <sup>2</sup> /日
				19.0km 以下	9,833 m <sup>2</sup> /日
21.5km 以下				9,077 m <sup>2</sup> /日	
26.0km 以下	8,310 m <sup>2</sup> /日				
40.0km 以下	7,108 m <sup>2</sup> /日				
(注) ダンプトラックの運転日当たり運転時間は、5.9h とする。					



工 種 名	設 定 内 容			
堤防除草工	運搬機種	DID区間の有無	作業日当り標準作業量	
	パッカー車（回転式・積載容量8m <sup>3</sup> ）	無し	5.0km 以下	15,500 m <sup>2</sup> /日
			6.5km 以下	10,333 m <sup>2</sup> /日
			8.0km 以下	8,857 m <sup>2</sup> /日
			10.0km 以下	7,750 m <sup>2</sup> /日
			12.0km 以下	6,889 m <sup>2</sup> /日
			14.0km 以下	6,200 m <sup>2</sup> /日
			16.0km 以下	5,636 m <sup>2</sup> /日
			18.0km 以下	5,167 m <sup>2</sup> /日
			20.5km 以下	4,769 m <sup>2</sup> /日
			26.5km 以下	4,133 m <sup>2</sup> /日
		35.0km 以下	3,647 m <sup>2</sup> /日	
		40.0km 以下	3,263 m <sup>2</sup> /日	
		有り	5.0km 以下	15,500 m <sup>2</sup> /日
			6.0km 以下	10,333 m <sup>2</sup> /日
			7.5km 以下	8,857 m <sup>2</sup> /日
			9.0km 以下	7,750 m <sup>2</sup> /日
			11.0km 以下	6,889 m <sup>2</sup> /日
			12.5km 以下	6,200 m <sup>2</sup> /日
			14.5km 以下	5,636 m <sup>2</sup> /日
			16.0km 以下	5,167 m <sup>2</sup> /日
	18.0km 以下		4,769 m <sup>2</sup> /日	
	22.0km 以下		4,133 m <sup>2</sup> /日	
	27.0km 以下	3,647 m <sup>2</sup> /日		
	40.0km 以下	3,263 m <sup>2</sup> /日		
	(注) パッカー車の運転日当り運転時間は、6.2h とする。			

工 種 名	設 定 内 容			
堤防除草工	⑥ 除草，集草（人力），梱包，積込・荷卸（総合）			
	除草機種	梱包の有無	運搬機械	作業日当り標準作業量
	大型自走式 (ロングリーチ式)	有り	ダンプトラック	803 m <sup>2</sup> /日
		無し	パッカー車	693 m <sup>2</sup> /日
	遠隔操縦式 (刈幅185cm)	有り	ダンプトラック	802 m <sup>2</sup> /日
		無し	パッカー車	692 m <sup>2</sup> /日
	遠隔操縦式 (刈幅120cm)	有り	ダンプトラック	766 m <sup>2</sup> /日
		無し	パッカー車	665 m <sup>2</sup> /日
	ハドガド式 (刈幅150cm)	有り	ダンプトラック	788 m <sup>2</sup> /日
		無し	パッカー車	681 m <sup>2</sup> /日
	肩掛式 (カッタ径255mm)	有り	ダンプトラック	390 m <sup>2</sup> /日
		無し	パッカー車	362 m <sup>2</sup> /日
	人力	有り	ダンプトラック	190 m <sup>2</sup> /日
		無し	パッカー車	183 m <sup>2</sup> /日
				186 m <sup>2</sup> /日
	⑦ 除草，集草（機械），梱包，積込・荷卸（総合）			
	除草機種	梱包の有無	運搬機械	作業日当り標準作業量
	遠隔操縦式 (刈幅185cm)	有り	ダンプトラック	2,057 m <sup>2</sup> /日
		無し	パッカー車	1,461 m <sup>2</sup> /日
	遠隔操縦式 (刈幅120cm)	有り	ダンプトラック	1,700 m <sup>2</sup> /日
		無し	パッカー車	1,271 m <sup>2</sup> /日
	ハドガド式 (刈幅150cm)	有り	ダンプトラック	1,856 m <sup>2</sup> /日
		無し	パッカー車	1,356 m <sup>2</sup> /日
				1,519 m <sup>2</sup> /日
堤防天端補修工	① 堤防天端補修工			
	作 業 種 別		作業日当り標準作業量	
	不陸整正・補修材敷均し・締固め		690 m <sup>2</sup> /日	
	不陸整正・締固め		1,340 m <sup>2</sup> /日	

工 種 名	設 定 内 容																														
堤防芝養生工	<p>① 堤防芝養生工</p> <table border="1" data-bbox="453 302 1294 573"> <thead> <tr> <th>作業種別</th> <th>作業日当り標準作業量</th> </tr> </thead> <tbody> <tr> <td>抜根+集草+積込運搬</td> <td>934m<sup>2</sup>/日</td> </tr> <tr> <td>抜根+集草</td> <td>1,290m<sup>2</sup>/日</td> </tr> <tr> <td>抜 根</td> <td>1,880m<sup>2</sup>/日</td> </tr> <tr> <td>集 草</td> <td>4,110m<sup>2</sup>/日</td> </tr> <tr> <td>積込運搬</td> <td>3,380m<sup>2</sup>/日</td> </tr> <tr> <td>施 肥</td> <td>13,600m<sup>2</sup>/日</td> </tr> </tbody> </table> <p>(注) 集草, 積込運搬は, 必要な工種のみ計上する。</p>	作業種別	作業日当り標準作業量	抜根+集草+積込運搬	934m <sup>2</sup> /日	抜根+集草	1,290m <sup>2</sup> /日	抜 根	1,880m <sup>2</sup> /日	集 草	4,110m <sup>2</sup> /日	積込運搬	3,380m <sup>2</sup> /日	施 肥	13,600m <sup>2</sup> /日																
作業種別	作業日当り標準作業量																														
抜根+集草+積込運搬	934m <sup>2</sup> /日																														
抜根+集草	1,290m <sup>2</sup> /日																														
抜 根	1,880m <sup>2</sup> /日																														
集 草	4,110m <sup>2</sup> /日																														
積込運搬	3,380m <sup>2</sup> /日																														
施 肥	13,600m <sup>2</sup> /日																														
伐木除根工	<p>① 伐木除根工</p> <table border="1" data-bbox="477 678 1299 1106"> <thead> <tr> <th colspan="2">作 業 名</th> <th>作業日当り標準作業量</th> </tr> </thead> <tbody> <tr> <td rowspan="3">伐 木 作 業</td> <td>粗</td> <td>2,105m<sup>2</sup>/日</td> </tr> <tr> <td>中</td> <td>768m<sup>2</sup>/日</td> </tr> <tr> <td>密</td> <td>433m<sup>2</sup>/日</td> </tr> <tr> <td colspan="2">伐 竹 作 業</td> <td>439m<sup>2</sup>/日</td> </tr> <tr> <td colspan="2">除 根 作 業</td> <td>1,160m<sup>2</sup>/日</td> </tr> <tr> <td colspan="2">整 地 作 業</td> <td>880m<sup>2</sup>/日</td> </tr> <tr> <td colspan="2">集積作業 (人力施工)</td> <td>1,180m<sup>2</sup>/日</td> </tr> <tr> <td rowspan="2">集積作業 (機械施工)</td> <td>除根有</td> <td>720m<sup>2</sup>/日</td> </tr> <tr> <td>除根無</td> <td>940m<sup>2</sup>/日</td> </tr> <tr> <td colspan="2">積 込 み(人力施工)</td> <td>21,300m<sup>2</sup>/日</td> </tr> </tbody> </table>	作 業 名		作業日当り標準作業量	伐 木 作 業	粗	2,105m <sup>2</sup> /日	中	768m <sup>2</sup> /日	密	433m <sup>2</sup> /日	伐 竹 作 業		439m <sup>2</sup> /日	除 根 作 業		1,160m <sup>2</sup> /日	整 地 作 業		880m <sup>2</sup> /日	集積作業 (人力施工)		1,180m <sup>2</sup> /日	集積作業 (機械施工)	除根有	720m <sup>2</sup> /日	除根無	940m <sup>2</sup> /日	積 込 み(人力施工)		21,300m <sup>2</sup> /日
作 業 名		作業日当り標準作業量																													
伐 木 作 業	粗	2,105m <sup>2</sup> /日																													
	中	768m <sup>2</sup> /日																													
	密	433m <sup>2</sup> /日																													
伐 竹 作 業		439m <sup>2</sup> /日																													
除 根 作 業		1,160m <sup>2</sup> /日																													
整 地 作 業		880m <sup>2</sup> /日																													
集積作業 (人力施工)		1,180m <sup>2</sup> /日																													
集積作業 (機械施工)	除根有	720m <sup>2</sup> /日																													
	除根無	940m <sup>2</sup> /日																													
積 込 み(人力施工)		21,300m <sup>2</sup> /日																													

工 種 名	設 定 内 容				
伐木除根工	② 運搬（伐木除根）人力施工				
	積込条件	除根作業の有無	DID 区間の有無	運搬距離	作業日当り標準作業量
	人力施工	-	無し	1.0km 以下	4,917 m <sup>2</sup> /日
				2.5km 以下	4,538 m <sup>2</sup> /日
				4.0km 以下	4,214 m <sup>2</sup> /日
				5.5km 以下	3,933 m <sup>2</sup> /日
				7.5km 以下	3,471 m <sup>2</sup> /日
				9.5km 以下	3,278 m <sup>2</sup> /日
				12.0km 以下	2,950 m <sup>2</sup> /日
				15.0km 以下	2,682 m <sup>2</sup> /日
				19.0km 以下	2,458 m <sup>2</sup> /日
				24.0km 以下	2,269 m <sup>2</sup> /日
				31.0km 以下	2,034 m <sup>2</sup> /日
				49.0km 以下	1,844 m <sup>2</sup> /日
			60.0km 以下	1,686 m <sup>2</sup> /日	
			有り	1.0km 以下	4,917 m <sup>2</sup> /日
				2.5km 以下	4,538 m <sup>2</sup> /日
				4.0km 以下	4,214 m <sup>2</sup> /日
				5.5km 以下	3,933 m <sup>2</sup> /日
				7.5km 以下	3,471 m <sup>2</sup> /日
				9.5km 以下	3,278 m <sup>2</sup> /日
				11.5km 以下	2,950 m <sup>2</sup> /日
				14.5km 以下	2,682 m <sup>2</sup> /日
				18.0km 以下	2,458 m <sup>2</sup> /日
22.0km 以下				2,269 m <sup>2</sup> /日	
27.5km 以下				2,034 m <sup>2</sup> /日	
34.5km 以下	1,844 m <sup>2</sup> /日				
60.0km 以下	1,686 m <sup>2</sup> /日				
(注) ダンプトラックの運転日当たり運転時間は、5.9h とする。					

工 種 名	設 定 内 容				
伐木除根工	③ 運搬（伐木除根）機械施工・除根作業有り				
	積込条件	除根作業の有無	DID 区間の有無	運搬距離	作業日当り標準作業量
	機械施工	有り	無し	0.5km 以下	5,364 m <sup>2</sup> /日
				1.0km 以下	4,538 m <sup>2</sup> /日
				1.5km 以下	4,214 m <sup>2</sup> /日
				2.0km 以下	3,933 m <sup>2</sup> /日
				2.5km 以下	3,471 m <sup>2</sup> /日
				3.0km 以下	3,278 m <sup>2</sup> /日
				3.5km 以下	3,105 m <sup>2</sup> /日
				4.0km 以下	2,950 m <sup>2</sup> /日
				4.5km 以下	2,810 m <sup>2</sup> /日
				5.5km 以下	2,565 m <sup>2</sup> /日
				6.5km 以下	2,360 m <sup>2</sup> /日
				7.5km 以下	2,185 m <sup>2</sup> /日
				8.5km 以下	1,967 m <sup>2</sup> /日
				10.0km 以下	1,844 m <sup>2</sup> /日
				11.5km 以下	1,686 m <sup>2</sup> /日
				13.5km 以下	1,553 m <sup>2</sup> /日
				15.5km 以下	1,405 m <sup>2</sup> /日
				18.0km 以下	1,311 m <sup>2</sup> /日
				21.0km 以下	1,204 m <sup>2</sup> /日
				25.0km 以下	1,093 m <sup>2</sup> /日
			30.5km 以下	1,000 m <sup>2</sup> /日	
			41.5km 以下	908 m <sup>2</sup> /日	
			60.0km 以下	831 m <sup>2</sup> /日	
			有り	0.5km 以下	5,364 m <sup>2</sup> /日
				1.0km 以下	4,538 m <sup>2</sup> /日
				1.5km 以下	4,214 m <sup>2</sup> /日
				2.0km 以下	3,688 m <sup>2</sup> /日
				2.5km 以下	3,471 m <sup>2</sup> /日
				3.0km 以下	3,278 m <sup>2</sup> /日
				3.5km 以下	3,105 m <sup>2</sup> /日
	4.0km 以下	2,810 m <sup>2</sup> /日			
4.5km 以下	2,682 m <sup>2</sup> /日				
5.0km 以下	2,565 m <sup>2</sup> /日				
6.0km 以下	2,360 m <sup>2</sup> /日				
7.0km 以下	2,185 m <sup>2</sup> /日				
8.0km 以下	2,034 m <sup>2</sup> /日				
9.5km 以下	1,844 m <sup>2</sup> /日				
11.0km 以下	1,686 m <sup>2</sup> /日				
12.5km 以下	1,513 m <sup>2</sup> /日				
14.0km 以下	1,405 m <sup>2</sup> /日				
16.0km 以下	1,311 m <sup>2</sup> /日				
18.5km 以下	1,204 m <sup>2</sup> /日				
21.0km 以下	1,093 m <sup>2</sup> /日				
25.0km 以下	1,017 m <sup>2</sup> /日				
29.0km 以下	908 m <sup>2</sup> /日				
60.0km 以下	831 m <sup>2</sup> /日				
(注) ダンプトラックの運転日当たり運転時間は、5.9hとする。					

工 種 名	設 定 内 容				
伐木除根工	積込条件	除根作業の有無	DID 区間の有無	運搬距離	作業日当り標準作業量
				機械施工	無し
	1.5km 以下	9,833 m <sup>2</sup> /日			
	2.0km 以下	8,429 m <sup>2</sup> /日			
	2.5km 以下	7,375 m <sup>2</sup> /日			
	3.0km 以下	6,556 m <sup>2</sup> /日			
	4.0km 以下	5,900 m <sup>2</sup> /日			
	4.5km 以下	5,364 m <sup>2</sup> /日			
	5.0km 以下	4,917 m <sup>2</sup> /日			
	6.5km 以下	4,538 m <sup>2</sup> /日			
	7.5km 以下	3,933 m <sup>2</sup> /日			
	8.5km 以下	3,688 m <sup>2</sup> /日			
	9.5km 以下	3,278 m <sup>2</sup> /日			
	11.0km 以下	3,105 m <sup>2</sup> /日			
	12.5km 以下	2,810 m <sup>2</sup> /日			
	14.5km 以下	2,565 m <sup>2</sup> /日			
	16.5km 以下	2,360 m <sup>2</sup> /日			
	19.0km 以下	2,185 m <sup>2</sup> /日			
	22.0km 以下	1,967 m <sup>2</sup> /日			
	26.0km 以下	1,788 m <sup>2</sup> /日			
	32.0km 以下	1,639 m <sup>2</sup> /日			
	47.0km 以下	1,475 m <sup>2</sup> /日			
	60.0km 以下	1,341 m <sup>2</sup> /日			
	有り	0.5km 以下	11,800 m <sup>2</sup> /日		
		1.5km 以下	9,833 m <sup>2</sup> /日		
		2.0km 以下	8,429 m <sup>2</sup> /日		
		2.5km 以下	7,375 m <sup>2</sup> /日		
		3.0km 以下	6,556 m <sup>2</sup> /日		
		4.0km 以下	5,900 m <sup>2</sup> /日		
		4.5km 以下	5,364 m <sup>2</sup> /日		
		5.0km 以下	4,917 m <sup>2</sup> /日		
		6.0km 以下	4,538 m <sup>2</sup> /日		
		7.0km 以下	3,933 m <sup>2</sup> /日		
8.0km 以下		3,688 m <sup>2</sup> /日			
9.0km 以下		3,278 m <sup>2</sup> /日			
10.0km 以下		3,105 m <sup>2</sup> /日			
11.5km 以下		2,810 m <sup>2</sup> /日			
13.0km 以下		2,565 m <sup>2</sup> /日			
15.0km 以下	2,360 m <sup>2</sup> /日				
17.0km 以下	2,185 m <sup>2</sup> /日				
19.5km 以下	1,967 m <sup>2</sup> /日				
22.0km 以下	1,788 m <sup>2</sup> /日				
25.5km 以下	1,639 m <sup>2</sup> /日				
30.0km 以下	1,475 m <sup>2</sup> /日				
60.0km 以下	1,341 m <sup>2</sup> /日				

(注) ダンプトラックの運転日当たり運転時間は、5.9hとする。

工 種 名	設 定 内 容				
伐木除根工	④ 伐木・伐竹(複合)				
	樹木・竹の区分 樹木密集度	除根作業 の有無	集積積込み 作業の区分	作業日当り 標準作業量	
	伐木 (粗)	有り	機械施工	259 m2/日	
		無し		650 m2/日	
	伐木 (中)	有り	機械施工	213 m2/日	
		無し		423 m2/日	
	伐木 (密)	有り	機械施工	176 m2/日	
		無し		296 m2/日	
	伐竹	有り	機械施工	177 m2/日	
		無し		299 m2/日	
			人力施工	315 m2/日	
	塵芥処理工	① 塵芥処理工			
		工 種 名		作業日当り標準作業量	
		散在塵芥収集		20,000 m2/日	
堆積塵芥収集 (機械処理)		26 m3/日			
堆積塵芥収集 (人力処理)		9 m3/日			
(注) 上表は、収集・集積作業のみである。					

工 種 名	設 定 内 容			
塵芥処理工	② 散在塵芥処理 (収集・集積・運搬)			
	DID 区間の 有無	運搬距離	作業日当り標準作業量 運搬のみ      収集・集積・運搬	
	無し	1.0km 以下	84, 286 m <sup>2</sup> /日	16, 164 m <sup>2</sup> /日
		2.0km 以下	73, 750 m <sup>2</sup> /日	15, 733 m <sup>2</sup> /日
		3.0km 以下	65, 556 m <sup>2</sup> /日	15, 325 m <sup>2</sup> /日
		4.5km 以下	59, 000 m <sup>2</sup> /日	14, 937 m <sup>2</sup> /日
		6.0km 以下	53, 636 m <sup>2</sup> /日	14, 568 m <sup>2</sup> /日
		7.5km 以下	49, 167 m <sup>2</sup> /日	14, 217 m <sup>2</sup> /日
		9.5km 以下	42, 143 m <sup>2</sup> /日	13, 563 m <sup>2</sup> /日
		12.0km 以下	39, 333 m <sup>2</sup> /日	13, 258 m <sup>2</sup> /日
		14.5km 以下	34, 706 m <sup>2</sup> /日	12, 688 m <sup>2</sup> /日
		17.5km 以下	31, 053 m <sup>2</sup> /日	12, 165 m <sup>2</sup> /日
		21.5km 以下	28, 095 m <sup>2</sup> /日	11, 683 m <sup>2</sup> /日
		26.5km 以下	25, 652 m <sup>2</sup> /日	11, 238 m <sup>2</sup> /日
		34.5km 以下	22, 692 m <sup>2</sup> /日	10, 631 m <sup>2</sup> /日
		46.0km 以下	21, 071 m <sup>2</sup> /日	10, 261 m <sup>2</sup> /日
	60.0km 以下	19, 667 m <sup>2</sup> /日	9, 916 m <sup>2</sup> /日	
	有り	1.0km 以下	84, 286 m <sup>2</sup> /日	16, 164 m <sup>2</sup> /日
		2.0km 以下	73, 750 m <sup>2</sup> /日	15, 733 m <sup>2</sup> /日
		3.0km 以下	65, 556 m <sup>2</sup> /日	15, 325 m <sup>2</sup> /日
		4.0km 以下	59, 000 m <sup>2</sup> /日	14, 937 m <sup>2</sup> /日
		5.0km 以下	53, 636 m <sup>2</sup> /日	14, 568 m <sup>2</sup> /日
		7.0km 以下	49, 167 m <sup>2</sup> /日	14, 217 m <sup>2</sup> /日
		8.5km 以下	42, 143 m <sup>2</sup> /日	13, 563 m <sup>2</sup> /日
		10.5km 以下	39, 333 m <sup>2</sup> /日	13, 258 m <sup>2</sup> /日
		13.0km 以下	34, 706 m <sup>2</sup> /日	12, 688 m <sup>2</sup> /日
		15.5km 以下	31, 053 m <sup>2</sup> /日	12, 165 m <sup>2</sup> /日
18.0km 以下		28, 095 m <sup>2</sup> /日	11, 683 m <sup>2</sup> /日	
22.5km 以下		25, 652 m <sup>2</sup> /日	11, 238 m <sup>2</sup> /日	
25.5km 以下		22, 692 m <sup>2</sup> /日	10, 631 m <sup>2</sup> /日	
29.5km 以下	21, 071 m <sup>2</sup> /日	10, 261 m <sup>2</sup> /日		
60.0km 以下	19, 667 m <sup>2</sup> /日	9, 916 m <sup>2</sup> /日		
(注) ダンプトラックの運転日当り運転時間は、5.9h とする。				



工 種 名	設 定 内 容					
塵芥処理工	③ 堆積塵芥処理（収集・集積・運搬）					
	塵芥の 種類	DID 区間 の有無	運搬距離	作業日当り標準作業量		
				運搬のみ	収集・集積・運搬	
			機械処理		人力処理	
	木片・空 缶・枯草 等のか さ高物	無し	0.5km 以下	74 m <sup>3</sup> /日	19 m <sup>3</sup> /日	8.0 m <sup>3</sup> /日
			1.0km 以下	66 m <sup>3</sup> /日	19 m <sup>3</sup> /日	7.9 m <sup>3</sup> /日
			2.0km 以下	59 m <sup>3</sup> /日	18 m <sup>3</sup> /日	7.8 m <sup>3</sup> /日
			3.0km 以下	49 m <sup>3</sup> /日	17 m <sup>3</sup> /日	7.6 m <sup>3</sup> /日
			4.0km 以下	42 m <sup>3</sup> /日	16 m <sup>3</sup> /日	7.4 m <sup>3</sup> /日
			5.0km 以下	37 m <sup>3</sup> /日	15 m <sup>3</sup> /日	7.2 m <sup>3</sup> /日
			6.5km 以下	33 m <sup>3</sup> /日	15 m <sup>3</sup> /日	7.1 m <sup>3</sup> /日
			8.0km 以下	30 m <sup>3</sup> /日	14 m <sup>3</sup> /日	6.9 m <sup>3</sup> /日
			9.5km 以下	26 m <sup>3</sup> /日	13 m <sup>3</sup> /日	6.7 m <sup>3</sup> /日
			11.5km 以下	24 m <sup>3</sup> /日	12 m <sup>3</sup> /日	6.5 m <sup>3</sup> /日
			13.5km 以下	21 m <sup>3</sup> /日	12 m <sup>3</sup> /日	6.3 m <sup>3</sup> /日
			16.0km 以下	19 m <sup>3</sup> /日	11 m <sup>3</sup> /日	6.1 m <sup>3</sup> /日
			19.0km 以下	17 m <sup>3</sup> /日	10 m <sup>3</sup> /日	5.9 m <sup>3</sup> /日
			22.5km 以下	16 m <sup>3</sup> /日	9.9 m <sup>3</sup> /日	5.8 m <sup>3</sup> /日
			27.5km 以下	14 m <sup>3</sup> /日	9.1 m <sup>3</sup> /日	5.5 m <sup>3</sup> /日
			35.0km 以下	13 m <sup>3</sup> /日	8.7 m <sup>3</sup> /日	5.3 m <sup>3</sup> /日
			46.0km 以下	11 m <sup>3</sup> /日	7.7 m <sup>3</sup> /日	5.0 m <sup>3</sup> /日
			60.0km 以下	11 m <sup>3</sup> /日	7.7 m <sup>3</sup> /日	5.0 m <sup>3</sup> /日
		有り	0.5km 以下	74 m <sup>3</sup> /日	19 m <sup>3</sup> /日	8.0 m <sup>3</sup> /日
			1.0km 以下	66 m <sup>3</sup> /日	19 m <sup>3</sup> /日	7.9 m <sup>3</sup> /日
			2.0km 以下	59 m <sup>3</sup> /日	18 m <sup>3</sup> /日	7.8 m <sup>3</sup> /日
			3.0km 以下	49 m <sup>3</sup> /日	17 m <sup>3</sup> /日	7.6 m <sup>3</sup> /日
			4.0km 以下	42 m <sup>3</sup> /日	16 m <sup>3</sup> /日	7.4 m <sup>3</sup> /日
			5.0km 以下	37 m <sup>3</sup> /日	15 m <sup>3</sup> /日	7.2 m <sup>3</sup> /日
			6.0km 以下	33 m <sup>3</sup> /日	15 m <sup>3</sup> /日	7.1 m <sup>3</sup> /日
			7.5km 以下	30 m <sup>3</sup> /日	14 m <sup>3</sup> /日	6.9 m <sup>3</sup> /日
8.5km 以下			26 m <sup>3</sup> /日	13 m <sup>3</sup> /日	6.7 m <sup>3</sup> /日	
10.5km 以下			24 m <sup>3</sup> /日	12 m <sup>3</sup> /日	6.5 m <sup>3</sup> /日	
12.0km 以下			21 m <sup>3</sup> /日	12 m <sup>3</sup> /日	6.3 m <sup>3</sup> /日	
14.5km 以下			19 m <sup>3</sup> /日	11 m <sup>3</sup> /日	6.1 m <sup>3</sup> /日	
16.5km 以下	17 m <sup>3</sup> /日	10 m <sup>3</sup> /日	5.9 m <sup>3</sup> /日			
19.0km 以下	16 m <sup>3</sup> /日	9.9 m <sup>3</sup> /日	5.8 m <sup>3</sup> /日			
23.0km 以下	14 m <sup>3</sup> /日	9.1 m <sup>3</sup> /日	5.5 m <sup>3</sup> /日			
27.0km 以下	13 m <sup>3</sup> /日	8.7 m <sup>3</sup> /日	5.3 m <sup>3</sup> /日			
29.5km 以下	11 m <sup>3</sup> /日	7.7 m <sup>3</sup> /日	5.0 m <sup>3</sup> /日			
60.0km 以下	11 m <sup>3</sup> /日	7.7 m <sup>3</sup> /日	5.0 m <sup>3</sup> /日			
(注) ダンプトラックの運転日当り運転時間は、5.9h とする。						

工 種 名	設 定 内 容					
塵芥処理工	塵芥の 種類	DID 区間 の有無	運搬距離	作業日当り標準作業量		
				運搬のみ	収集・集積・運搬	
	機械処理	人力処理				
	コ ン ク リ ー ト 塊 等 の 重 量 物	無し	0.5km 以下	20 m <sup>3</sup> /日	11 m <sup>3</sup> /日	6.2 m <sup>3</sup> /日
			1.0km 以下	18 m <sup>3</sup> /日	11 m <sup>3</sup> /日	6.0 m <sup>3</sup> /日
			2.0km 以下	16 m <sup>3</sup> /日	9.9 m <sup>3</sup> /日	5.8 m <sup>3</sup> /日
			3.0km 以下	14 m <sup>3</sup> /日	9.1 m <sup>3</sup> /日	5.5 m <sup>3</sup> /日
			4.0km 以下	12 m <sup>3</sup> /日	8.2 m <sup>3</sup> /日	5.1 m <sup>3</sup> /日
			5.0km 以下	11 m <sup>3</sup> /日	7.7 m <sup>3</sup> /日	5.0 m <sup>3</sup> /日
			6.0km 以下	9.4 m <sup>3</sup> /日	6.9 m <sup>3</sup> /日	4.6 m <sup>3</sup> /日
			7.5km 以下	8.6 m <sup>3</sup> /日	6.5 m <sup>3</sup> /日	4.4 m <sup>3</sup> /日
			9.0km 以下	7.6 m <sup>3</sup> /日	5.9 m <sup>3</sup> /日	4.1 m <sup>3</sup> /日
			11.0km 以下	6.8 m <sup>3</sup> /日	5.4 m <sup>3</sup> /日	3.9 m <sup>3</sup> /日
			13.0km 以下	6.0 m <sup>3</sup> /日	4.9 m <sup>3</sup> /日	3.6 m <sup>3</sup> /日
			15.5km 以下	5.4 m <sup>3</sup> /日	4.5 m <sup>3</sup> /日	3.4 m <sup>3</sup> /日
			18.5km 以下	4.8 m <sup>3</sup> /日	4.1 m <sup>3</sup> /日	3.1 m <sup>3</sup> /日
			22.0km 以下	4.3 m <sup>3</sup> /日	3.7 m <sup>3</sup> /日	2.9 m <sup>3</sup> /日
			26.5km 以下	3.9 m <sup>3</sup> /日	3.4 m <sup>3</sup> /日	2.7 m <sup>3</sup> /日
			33.0km 以下	3.6 m <sup>3</sup> /日	3.2 m <sup>3</sup> /日	2.6 m <sup>3</sup> /日
			46.0km 以下	3.2 m <sup>3</sup> /日	2.8 m <sup>3</sup> /日	2.4 m <sup>3</sup> /日
			60.0km 以下	3.0 m <sup>3</sup> /日	2.7 m <sup>3</sup> /日	2.3 m <sup>3</sup> /日
		有り	0.5km 以下	20 m <sup>3</sup> /日	11 m <sup>3</sup> /日	6.2 m <sup>3</sup> /日
			1.0km 以下	18 m <sup>3</sup> /日	11 m <sup>3</sup> /日	6.0 m <sup>3</sup> /日
			2.0km 以下	16 m <sup>3</sup> /日	9.9 m <sup>3</sup> /日	5.8 m <sup>3</sup> /日
			3.0km 以下	14 m <sup>3</sup> /日	9.1 m <sup>3</sup> /日	5.5 m <sup>3</sup> /日
			4.0km 以下	12 m <sup>3</sup> /日	8.2 m <sup>3</sup> /日	5.1 m <sup>3</sup> /日
			5.0km 以下	11 m <sup>3</sup> /日	7.7 m <sup>3</sup> /日	5.0 m <sup>3</sup> /日
			6.0km 以下	9.4 m <sup>3</sup> /日	6.9 m <sup>3</sup> /日	4.6 m <sup>3</sup> /日
			7.0km 以下	8.6 m <sup>3</sup> /日	6.5 m <sup>3</sup> /日	4.4 m <sup>3</sup> /日
			8.5km 以下	7.6 m <sup>3</sup> /日	5.9 m <sup>3</sup> /日	4.1 m <sup>3</sup> /日
10.5km 以下			6.8 m <sup>3</sup> /日	5.4 m <sup>3</sup> /日	3.9 m <sup>3</sup> /日	
12.0km 以下			6.0 m <sup>3</sup> /日	4.9 m <sup>3</sup> /日	3.6 m <sup>3</sup> /日	
14.0km 以下			5.4 m <sup>3</sup> /日	4.5 m <sup>3</sup> /日	3.4 m <sup>3</sup> /日	
17.0km 以下	4.8 m <sup>3</sup> /日	4.1 m <sup>3</sup> /日	3.1 m <sup>3</sup> /日			
19.5km 以下	4.3 m <sup>3</sup> /日	3.7 m <sup>3</sup> /日	2.9 m <sup>3</sup> /日			
22.5km 以下	3.9 m <sup>3</sup> /日	3.4 m <sup>3</sup> /日	2.7 m <sup>3</sup> /日			
26.5km 以下	3.6 m <sup>3</sup> /日	3.2 m <sup>3</sup> /日	2.6 m <sup>3</sup> /日			
29.5km 以下	3.2 m <sup>3</sup> /日	2.8 m <sup>3</sup> /日	2.4 m <sup>3</sup> /日			
60.0km 以下	3.0 m <sup>3</sup> /日	2.7 m <sup>3</sup> /日	2.3 m <sup>3</sup> /日			
(注) ダンプトラックの運転日当り運転時間は、5.9h とする。						

工 種 名	設 定 内 容																																																										
ボーリンググラウト工	<p>日当り施工本数 (参考)</p> <p>ロッド工法及びパッカー工法の2セット1日当り施工本数は以下により算出する。 2セット1日当り施工本数 (本/日)</p> $N = \frac{1}{\frac{T_r \text{又は } T_p}{10} + S \times Q}$ <p>T r : ロッド工法 10 孔当り削孔日数 (準備含む) (1-1)  T p : パッカー工法 10 孔当り削孔日数 (準備含む) (1-2)  S : 注入工 1m<sup>3</sup> 当り注入日数 (2-1)  Q : 1 孔当り平均注入量 (m<sup>3</sup>)</p> <p>1-1 ロッド工法 10 孔当り削孔日数 (準備含む) (T r) は次式のとおりとする。  T r = α × T a + 0.9 (日) (2セット当り)  T a : 削孔長別 10 孔当り削孔日数 (準備含まず) (下表参照)  0.9 : 準備等の日数  α : 土質係数は、掘削する土質毎の係数をを下記のとおり加重平均して算出する。α は小数第 2 位を四捨五入し小数第 1 位とし、下表より選択する。</p> $\alpha = \frac{\alpha 1 \times L1 + \alpha 2 \times L2}{L1 + L2}$ <p>ここで、α 1 : 砂質土及び粘性土の土質係数 (=1.0)  α 2 : レキ質土の土質係数 (=2.5)  L1 : 砂質土及び粘性土の総削孔長 (m)  L2 : レキ質土の総削孔長 (m)</p> <table border="1" style="margin-left: auto; margin-right: auto;"> <tr><td rowspan="9" style="text-align: center; vertical-align: middle;">土質係数 (α)</td><td style="text-align: center;">1.0</td></tr> <tr><td style="text-align: center;">1.1</td></tr> <tr><td style="text-align: center;">1.2</td></tr> <tr><td style="text-align: center;">1.3</td></tr> <tr><td style="text-align: center;">1.4</td></tr> <tr><td style="text-align: center;">1.5</td></tr> <tr><td style="text-align: center;">1.6</td></tr> <tr><td style="text-align: center;">1.7</td></tr> <tr><td style="text-align: center;">1.8</td></tr> </table> <p style="text-align: center;">ロッド工法 削孔長別 10 孔当り削孔日数 (T a) (2セット当り)</p> <table border="1" style="margin-left: auto; margin-right: auto;"> <thead> <tr> <th style="text-align: center;">削孔長 (m)</th> <th style="text-align: center;">単位</th> <th style="text-align: center;">数量</th> </tr> </thead> <tbody> <tr><td style="text-align: center;">1.0m 以上 2.0m 未満</td><td style="text-align: center;">日</td><td style="text-align: center;">0.2</td></tr> <tr><td style="text-align: center;">2.0m 以上 3.0m 未満</td><td style="text-align: center;">日</td><td style="text-align: center;">0.4</td></tr> <tr><td style="text-align: center;">3.0m 以上 4.0m 未満</td><td style="text-align: center;">日</td><td style="text-align: center;">0.6</td></tr> <tr><td style="text-align: center;">4.0m 以上 5.0m 未満</td><td style="text-align: center;">日</td><td style="text-align: center;">0.7</td></tr> <tr><td style="text-align: center;">5.0m 以上 6.0m 未満</td><td style="text-align: center;">日</td><td style="text-align: center;">0.9</td></tr> <tr><td style="text-align: center;">6.0m 以上 7.0m 未満</td><td style="text-align: center;">日</td><td style="text-align: center;">1.0</td></tr> <tr><td style="text-align: center;">7.0m 以上 8.0m 未満</td><td style="text-align: center;">日</td><td style="text-align: center;">1.2</td></tr> <tr><td style="text-align: center;">8.0m 以上 9.0m 未満</td><td style="text-align: center;">日</td><td style="text-align: center;">1.4</td></tr> <tr><td style="text-align: center;">9.0m 以上 10.0m 未満</td><td style="text-align: center;">日</td><td style="text-align: center;">1.5</td></tr> <tr><td style="text-align: center;">10.0m 以上 11.0m 未満</td><td style="text-align: center;">日</td><td style="text-align: center;">1.7</td></tr> <tr><td style="text-align: center;">11.0m 以上 12.0m 未満</td><td style="text-align: center;">日</td><td style="text-align: center;">1.8</td></tr> <tr><td style="text-align: center;">12.0m 以上 13.0m 未満</td><td style="text-align: center;">日</td><td style="text-align: center;">2.0</td></tr> <tr><td style="text-align: center;">13.0m 以上 14.0m 未満</td><td style="text-align: center;">日</td><td style="text-align: center;">2.2</td></tr> <tr><td style="text-align: center;">14.0m 以上 15.0m 未満</td><td style="text-align: center;">日</td><td style="text-align: center;">2.3</td></tr> <tr><td style="text-align: center;">15.0m 以上 16.0m 未満</td><td style="text-align: center;">日</td><td style="text-align: center;">2.5</td></tr> </tbody> </table>	土質係数 (α)	1.0	1.1	1.2	1.3	1.4	1.5	1.6	1.7	1.8	削孔長 (m)	単位	数量	1.0m 以上 2.0m 未満	日	0.2	2.0m 以上 3.0m 未満	日	0.4	3.0m 以上 4.0m 未満	日	0.6	4.0m 以上 5.0m 未満	日	0.7	5.0m 以上 6.0m 未満	日	0.9	6.0m 以上 7.0m 未満	日	1.0	7.0m 以上 8.0m 未満	日	1.2	8.0m 以上 9.0m 未満	日	1.4	9.0m 以上 10.0m 未満	日	1.5	10.0m 以上 11.0m 未満	日	1.7	11.0m 以上 12.0m 未満	日	1.8	12.0m 以上 13.0m 未満	日	2.0	13.0m 以上 14.0m 未満	日	2.2	14.0m 以上 15.0m 未満	日	2.3	15.0m 以上 16.0m 未満	日	2.5
土質係数 (α)	1.0																																																										
	1.1																																																										
	1.2																																																										
	1.3																																																										
	1.4																																																										
	1.5																																																										
	1.6																																																										
	1.7																																																										
	1.8																																																										
削孔長 (m)	単位	数量																																																									
1.0m 以上 2.0m 未満	日	0.2																																																									
2.0m 以上 3.0m 未満	日	0.4																																																									
3.0m 以上 4.0m 未満	日	0.6																																																									
4.0m 以上 5.0m 未満	日	0.7																																																									
5.0m 以上 6.0m 未満	日	0.9																																																									
6.0m 以上 7.0m 未満	日	1.0																																																									
7.0m 以上 8.0m 未満	日	1.2																																																									
8.0m 以上 9.0m 未満	日	1.4																																																									
9.0m 以上 10.0m 未満	日	1.5																																																									
10.0m 以上 11.0m 未満	日	1.7																																																									
11.0m 以上 12.0m 未満	日	1.8																																																									
12.0m 以上 13.0m 未満	日	2.0																																																									
13.0m 以上 14.0m 未満	日	2.2																																																									
14.0m 以上 15.0m 未満	日	2.3																																																									
15.0m 以上 16.0m 未満	日	2.5																																																									

工 種 名	設 定 内 容																																			
ボーリンググラウト工	<p>1-2 パッカー工法 10 孔当り削孔日数 (準備含む) (T p) は次表のとおりとする。                      パッカー工法 削孔長別 10 孔当り削孔日数 (T p) (2セット当り)</p> <table border="1" data-bbox="590 338 1305 763"> <thead> <tr> <th>削孔長 (m)</th> <th>単 位</th> <th>数 量</th> </tr> </thead> <tbody> <tr> <td>0.2m 未満</td> <td>日</td> <td>0.8</td> </tr> <tr> <td>0.2m 以上 0.4m 未満</td> <td>日</td> <td>1.0</td> </tr> <tr> <td>0.4m 以上 0.6m 未満</td> <td>日</td> <td>1.1</td> </tr> <tr> <td>0.6m 以上 0.8m 未満</td> <td>日</td> <td>1.3</td> </tr> <tr> <td>0.8m 以上 1.0m 未満</td> <td>日</td> <td>1.5</td> </tr> <tr> <td>1.0m 以上 1.2m 未満</td> <td>日</td> <td>1.7</td> </tr> <tr> <td>1.2m 以上 1.4m 未満</td> <td>日</td> <td>1.8</td> </tr> <tr> <td>1.4m 以上 1.6m 未満</td> <td>日</td> <td>2.0</td> </tr> <tr> <td>1.6m 以上 1.8m 未満</td> <td>日</td> <td>2.2</td> </tr> <tr> <td>1.8m 以上 2.0m 未満</td> <td>日</td> <td>2.3</td> </tr> </tbody> </table> <p>2-1 注入工 1m<sup>3</sup> 当り注入日数 (S) は次表のとおりとする。                      注入工 1m<sup>3</sup> 当り注入日数 (S) (2セット当り)</p> <table border="1" data-bbox="601 875 1294 954"> <thead> <tr> <th>注 入 日 数 (S)</th> </tr> </thead> <tbody> <tr> <td>0.12</td> </tr> </tbody> </table> <p>(注) 1. 上表の注入日数は 1 分間当り注入量を 0.01m<sup>3</sup>/min とした場合である。                      1 分間当り注入量を, 試験注入等を行って決める場合は, 次の式より注入日数を求めるものとする。  <math display="block">S = 1 / (408 \times q \times 2)</math>                     q : 1 分間当り注入量 (m<sup>3</sup>/min)                      2. 上記算出式により算出する S は小数第 3 位を四捨五入し小数第 2 位とする。</p> <p>3-1 注入設備の据付け・解体の施工日数は 2 日とする。 (2セット分)</p>	削孔長 (m)	単 位	数 量	0.2m 未満	日	0.8	0.2m 以上 0.4m 未満	日	1.0	0.4m 以上 0.6m 未満	日	1.1	0.6m 以上 0.8m 未満	日	1.3	0.8m 以上 1.0m 未満	日	1.5	1.0m 以上 1.2m 未満	日	1.7	1.2m 以上 1.4m 未満	日	1.8	1.4m 以上 1.6m 未満	日	2.0	1.6m 以上 1.8m 未満	日	2.2	1.8m 以上 2.0m 未満	日	2.3	注 入 日 数 (S)	0.12
削孔長 (m)	単 位	数 量																																		
0.2m 未満	日	0.8																																		
0.2m 以上 0.4m 未満	日	1.0																																		
0.4m 以上 0.6m 未満	日	1.1																																		
0.6m 以上 0.8m 未満	日	1.3																																		
0.8m 以上 1.0m 未満	日	1.5																																		
1.0m 以上 1.2m 未満	日	1.7																																		
1.2m 以上 1.4m 未満	日	1.8																																		
1.4m 以上 1.6m 未満	日	2.0																																		
1.6m 以上 1.8m 未満	日	2.2																																		
1.8m 以上 2.0m 未満	日	2.3																																		
注 入 日 数 (S)																																				
0.12																																				
粗朶沈床工	<p>① 粗朶沈床工</p> <table border="1" data-bbox="512 1328 1335 1485"> <thead> <tr> <th>作 業 名</th> <th>作業日当り標準作業量</th> </tr> </thead> <tbody> <tr> <td>連柴製作・沈床組立</td> <td>32m<sup>2</sup>/日</td> </tr> <tr> <td>沈床沈設・沈石投入</td> <td>169m<sup>2</sup>/日</td> </tr> <tr> <td>間詰石投入</td> <td>94m<sup>2</sup>/日</td> </tr> </tbody> </table>	作 業 名	作業日当り標準作業量	連柴製作・沈床組立	32m <sup>2</sup> /日	沈床沈設・沈石投入	169m <sup>2</sup> /日	間詰石投入	94m <sup>2</sup> /日																											
作 業 名	作業日当り標準作業量																																			
連柴製作・沈床組立	32m <sup>2</sup> /日																																			
沈床沈設・沈石投入	169m <sup>2</sup> /日																																			
間詰石投入	94m <sup>2</sup> /日																																			
機械土工 (河床等掘削)	<p>① 河床等掘削</p> <table border="1" data-bbox="512 1568 1335 1646"> <thead> <tr> <th>作 業 名</th> <th>作業日当り標準作業量</th> </tr> </thead> <tbody> <tr> <td>河床等掘削</td> <td>147m<sup>3</sup>/日</td> </tr> </tbody> </table>	作 業 名	作業日当り標準作業量	河床等掘削	147m <sup>3</sup> /日																															
作 業 名	作業日当り標準作業量																																			
河床等掘削	147m <sup>3</sup> /日																																			

工 種 名	設 定 内 容																																																			
機械土工（河床等掘削）	<p>② 軟弱土等運搬</p> <table border="1" data-bbox="533 300 1362 1308"> <thead> <tr> <th data-bbox="533 300 836 378">DID 区間の有無</th> <th data-bbox="836 300 1102 378">運搬距離</th> <th data-bbox="1102 300 1362 378">作業日当り標準作業量</th> </tr> </thead> <tbody> <tr> <td data-bbox="533 378 836 824" rowspan="11">無し</td> <td data-bbox="836 378 1102 427">0.3km 以下</td> <td data-bbox="1102 378 1362 427">63m<sup>3</sup>/日</td> </tr> <tr> <td data-bbox="836 427 1102 477">0.8km 以下</td> <td data-bbox="1102 427 1362 477">59m<sup>3</sup>/日</td> </tr> <tr> <td data-bbox="836 477 1102 526">1.5km 以下</td> <td data-bbox="1102 477 1362 526">53m<sup>3</sup>/日</td> </tr> <tr> <td data-bbox="836 526 1102 575">2.5km 以下</td> <td data-bbox="1102 526 1362 575">48m<sup>3</sup>/日</td> </tr> <tr> <td data-bbox="836 575 1102 624">3.5km 以下</td> <td data-bbox="1102 575 1362 624">42m<sup>3</sup>/日</td> </tr> <tr> <td data-bbox="836 624 1102 674">6.5km 以下</td> <td data-bbox="1102 624 1362 674">37m<sup>3</sup>/日</td> </tr> <tr> <td data-bbox="836 674 1102 723">9.0km 以下</td> <td data-bbox="1102 674 1362 723">31m<sup>3</sup>/日</td> </tr> <tr> <td data-bbox="836 723 1102 772">13.0km 以下</td> <td data-bbox="1102 723 1362 772">26m<sup>3</sup>/日</td> </tr> <tr> <td data-bbox="836 772 1102 822">19.5km 以下</td> <td data-bbox="1102 772 1362 822">21m<sup>3</sup>/日</td> </tr> <tr> <td data-bbox="836 822 1102 871">40.0km 以下</td> <td data-bbox="1102 822 1362 871">16m<sup>3</sup>/日</td> </tr> <tr> <td data-bbox="836 871 1102 920">60.0km 以下</td> <td data-bbox="1102 871 1362 920">11m<sup>3</sup>/日</td> </tr> <tr> <td data-bbox="533 920 836 1308" rowspan="13">有り</td> <td data-bbox="836 920 1102 969">0.3km 以下</td> <td data-bbox="1102 920 1362 969">63m<sup>3</sup>/日</td> </tr> <tr> <td data-bbox="836 969 1102 1019">0.8km 以下</td> <td data-bbox="1102 969 1362 1019">59m<sup>3</sup>/日</td> </tr> <tr> <td data-bbox="836 1019 1102 1068">1.5km 以下</td> <td data-bbox="1102 1019 1362 1068">53m<sup>3</sup>/日</td> </tr> <tr> <td data-bbox="836 1068 1102 1117">2.5km 以下</td> <td data-bbox="1102 1068 1362 1117">48m<sup>3</sup>/日</td> </tr> <tr> <td data-bbox="836 1117 1102 1167">3.5km 以下</td> <td data-bbox="1102 1117 1362 1167">42m<sup>3</sup>/日</td> </tr> <tr> <td data-bbox="836 1167 1102 1216">4.5km 以下</td> <td data-bbox="1102 1167 1362 1216">37m<sup>3</sup>/日</td> </tr> <tr> <td data-bbox="836 1216 1102 1265">8.5km 以下</td> <td data-bbox="1102 1216 1362 1265">31m<sup>3</sup>/日</td> </tr> <tr> <td data-bbox="836 1265 1102 1314">12.0km 以下</td> <td data-bbox="1102 1265 1362 1314">26m<sup>3</sup>/日</td> </tr> <tr> <td data-bbox="836 1314 1102 1364">17.5km 以下</td> <td data-bbox="1102 1314 1362 1364">21m<sup>3</sup>/日</td> </tr> <tr> <td data-bbox="836 1364 1102 1413">30.0km 以下</td> <td data-bbox="1102 1364 1362 1413">16m<sup>3</sup>/日</td> </tr> <tr> <td data-bbox="836 1413 1102 1462">50.0km 以下</td> <td data-bbox="1102 1413 1362 1462">11m<sup>3</sup>/日</td> </tr> <tr> <td data-bbox="836 1462 1102 1512">60.0km 以下</td> <td data-bbox="1102 1462 1362 1512">5m<sup>3</sup>/日</td> </tr> </tbody> </table>	DID 区間の有無	運搬距離	作業日当り標準作業量	無し	0.3km 以下	63m <sup>3</sup> /日	0.8km 以下	59m <sup>3</sup> /日	1.5km 以下	53m <sup>3</sup> /日	2.5km 以下	48m <sup>3</sup> /日	3.5km 以下	42m <sup>3</sup> /日	6.5km 以下	37m <sup>3</sup> /日	9.0km 以下	31m <sup>3</sup> /日	13.0km 以下	26m <sup>3</sup> /日	19.5km 以下	21m <sup>3</sup> /日	40.0km 以下	16m <sup>3</sup> /日	60.0km 以下	11m <sup>3</sup> /日	有り	0.3km 以下	63m <sup>3</sup> /日	0.8km 以下	59m <sup>3</sup> /日	1.5km 以下	53m <sup>3</sup> /日	2.5km 以下	48m <sup>3</sup> /日	3.5km 以下	42m <sup>3</sup> /日	4.5km 以下	37m <sup>3</sup> /日	8.5km 以下	31m <sup>3</sup> /日	12.0km 以下	26m <sup>3</sup> /日	17.5km 以下	21m <sup>3</sup> /日	30.0km 以下	16m <sup>3</sup> /日	50.0km 以下	11m <sup>3</sup> /日	60.0km 以下	5m <sup>3</sup> /日
DID 区間の有無	運搬距離	作業日当り標準作業量																																																		
無し	0.3km 以下	63m <sup>3</sup> /日																																																		
	0.8km 以下	59m <sup>3</sup> /日																																																		
	1.5km 以下	53m <sup>3</sup> /日																																																		
	2.5km 以下	48m <sup>3</sup> /日																																																		
	3.5km 以下	42m <sup>3</sup> /日																																																		
	6.5km 以下	37m <sup>3</sup> /日																																																		
	9.0km 以下	31m <sup>3</sup> /日																																																		
	13.0km 以下	26m <sup>3</sup> /日																																																		
	19.5km 以下	21m <sup>3</sup> /日																																																		
	40.0km 以下	16m <sup>3</sup> /日																																																		
	60.0km 以下	11m <sup>3</sup> /日																																																		
有り	0.3km 以下	63m <sup>3</sup> /日																																																		
	0.8km 以下	59m <sup>3</sup> /日																																																		
	1.5km 以下	53m <sup>3</sup> /日																																																		
	2.5km 以下	48m <sup>3</sup> /日																																																		
	3.5km 以下	42m <sup>3</sup> /日																																																		
	4.5km 以下	37m <sup>3</sup> /日																																																		
	8.5km 以下	31m <sup>3</sup> /日																																																		
	12.0km 以下	26m <sup>3</sup> /日																																																		
	17.5km 以下	21m <sup>3</sup> /日																																																		
	30.0km 以下	16m <sup>3</sup> /日																																																		
	50.0km 以下	11m <sup>3</sup> /日																																																		
	60.0km 以下	5m <sup>3</sup> /日																																																		
	巨石積（張）工	<p>① 巨石積（張）工</p> <table border="1" data-bbox="513 1375 1334 1572"> <thead> <tr> <th data-bbox="513 1375 962 1413">作 業 名</th> <th data-bbox="962 1375 1334 1413">作業日当り標準作業量</th> </tr> </thead> <tbody> <tr> <td data-bbox="513 1413 962 1451">巨石張（練）</td> <td data-bbox="962 1413 1334 1451">25m<sup>2</sup>/日</td> </tr> <tr> <td data-bbox="513 1451 962 1489">巨石張（空）</td> <td data-bbox="962 1451 1334 1489">27m<sup>2</sup>/日</td> </tr> <tr> <td data-bbox="513 1489 962 1527">巨石積（練）</td> <td data-bbox="962 1489 1334 1527">30m<sup>2</sup>/日</td> </tr> <tr> <td data-bbox="513 1527 962 1565">巨石採取</td> <td data-bbox="962 1527 1334 1565">38個/日</td> </tr> </tbody> </table> <p data-bbox="513 1572 1251 1603">（注） 巨石積（張）工は、裏込材工を施工しない場合も上表による。</p>	作 業 名	作業日当り標準作業量	巨石張（練）	25m <sup>2</sup> /日	巨石張（空）	27m <sup>2</sup> /日	巨石積（練）	30m <sup>2</sup> /日	巨石採取	38個/日																																								
作 業 名	作業日当り標準作業量																																																			
巨石張（練）	25m <sup>2</sup> /日																																																			
巨石張（空）	27m <sup>2</sup> /日																																																			
巨石積（練）	30m <sup>2</sup> /日																																																			
巨石採取	38個/日																																																			
木杭打工	<p>① 木杭打</p> <table border="1" data-bbox="536 1682 1334 1736"> <tbody> <tr> <td data-bbox="536 1682 898 1736">作業日当り標準作業量</td> <td data-bbox="898 1682 1334 1736">58 本/日</td> </tr> </tbody> </table>	作業日当り標準作業量	58 本/日																																																	
作業日当り標準作業量	58 本/日																																																			
巨石据付工	<p>① 巨石据付工</p> <table border="1" data-bbox="536 1809 1334 1863"> <tbody> <tr> <td data-bbox="536 1809 898 1863">作業日当り標準作業量</td> <td data-bbox="898 1809 1334 1863">42m<sup>2</sup>/日</td> </tr> </tbody> </table>	作業日当り標準作業量	42m <sup>2</sup> /日																																																	
作業日当り標準作業量	42m <sup>2</sup> /日																																																			

工 種 名	設 定 内 容																																				
護岸基礎ブロック工	① プレキャスト基礎(中詰材の種類：コンクリート)																																				
	<table border="1" style="width: 100%; border-collapse: collapse;"> <thead> <tr> <th style="text-align: center;">ブロック製品長</th> <th style="text-align: center;">ブロック下幅</th> <th style="text-align: center;">作業日当り標準作業量</th> </tr> </thead> <tbody> <tr> <td rowspan="5" style="text-align: center;">2, 000mm</td> <td style="text-align: center;">500mm以上600mm未満</td> <td style="text-align: center;">26m/日</td> </tr> <tr> <td style="text-align: center;">600 mm以上 700 mm未満</td> <td style="text-align: center;">22m/日</td> </tr> <tr> <td style="text-align: center;">700 mm以上 900 mm未満</td> <td style="text-align: center;">18m/日</td> </tr> <tr> <td style="text-align: center;">900 mm以上 1, 100 mm未満</td> <td style="text-align: center;">14m/日</td> </tr> <tr> <td style="text-align: center;">1, 100 mm</td> <td style="text-align: center;">12m/日</td> </tr> <tr> <td rowspan="5" style="text-align: center;">3, 300mm</td> <td style="text-align: center;">500mm以上600mm未満</td> <td style="text-align: center;">33m/日</td> </tr> <tr> <td style="text-align: center;">600 mm以上 700 mm未満</td> <td style="text-align: center;">26m/日</td> </tr> <tr> <td style="text-align: center;">700 mm以上 900 mm未満</td> <td style="text-align: center;">21m/日</td> </tr> <tr> <td style="text-align: center;">900 mm以上 1, 100 mm未満</td> <td style="text-align: center;">16m/日</td> </tr> <tr> <td style="text-align: center;">1, 100 mm</td> <td style="text-align: center;">13m/日</td> </tr> <tr> <td rowspan="5" style="text-align: center;">5, 000mm</td> <td style="text-align: center;">500mm以上600mm未満</td> <td style="text-align: center;">40m/日</td> </tr> <tr> <td style="text-align: center;">600 mm以上 700 mm未満</td> <td style="text-align: center;">31m/日</td> </tr> <tr> <td style="text-align: center;">700 mm以上 900 mm未満</td> <td style="text-align: center;">23m/日</td> </tr> <tr> <td style="text-align: center;">900 mm以上 1, 100 mm未満</td> <td style="text-align: center;">17m/日</td> </tr> <tr> <td style="text-align: center;">1, 100 mm</td> <td style="text-align: center;">15m/日</td> </tr> </tbody> </table>	ブロック製品長	ブロック下幅	作業日当り標準作業量	2, 000mm	500mm以上600mm未満	26m/日	600 mm以上 700 mm未満	22m/日	700 mm以上 900 mm未満	18m/日	900 mm以上 1, 100 mm未満	14m/日	1, 100 mm	12m/日	3, 300mm	500mm以上600mm未満	33m/日	600 mm以上 700 mm未満	26m/日	700 mm以上 900 mm未満	21m/日	900 mm以上 1, 100 mm未満	16m/日	1, 100 mm	13m/日	5, 000mm	500mm以上600mm未満	40m/日	600 mm以上 700 mm未満	31m/日	700 mm以上 900 mm未満	23m/日	900 mm以上 1, 100 mm未満	17m/日	1, 100 mm	15m/日
	ブロック製品長	ブロック下幅	作業日当り標準作業量																																		
	2, 000mm	500mm以上600mm未満	26m/日																																		
		600 mm以上 700 mm未満	22m/日																																		
		700 mm以上 900 mm未満	18m/日																																		
		900 mm以上 1, 100 mm未満	14m/日																																		
		1, 100 mm	12m/日																																		
	3, 300mm	500mm以上600mm未満	33m/日																																		
		600 mm以上 700 mm未満	26m/日																																		
		700 mm以上 900 mm未満	21m/日																																		
		900 mm以上 1, 100 mm未満	16m/日																																		
		1, 100 mm	13m/日																																		
	5, 000mm	500mm以上600mm未満	40m/日																																		
		600 mm以上 700 mm未満	31m/日																																		
		700 mm以上 900 mm未満	23m/日																																		
		900 mm以上 1, 100 mm未満	17m/日																																		
		1, 100 mm	15m/日																																		
	<p>(注)1. 上表の作業日当り標準作業量には、ブロックの据付け、連結、目地材設置、中詰コンクリート打設、養生を含む。</p> <p>2. 基礎材の設置は含まない。</p> <p>3. 中詰コンクリート工はクレーン車打設とする。</p> <p>4. 養生は、養生材の被覆、散水養生、被覆養生程度のものである。</p>																																				
	② プレキャスト基礎(中詰材の種類：その他または無し)																																				
<table border="1" style="width: 100%; border-collapse: collapse;"> <thead> <tr> <th style="text-align: center;">ブロック製品長</th> <th style="text-align: center;">作業日当り標準作業量</th> </tr> </thead> <tbody> <tr> <td style="text-align: center;">2, 000mm</td> <td style="text-align: center;">30(32) m/日</td> </tr> <tr> <td style="text-align: center;">3, 300 mm</td> <td style="text-align: center;">38m/日</td> </tr> <tr> <td style="text-align: center;">4, 000mm</td> <td style="text-align: center;">42m/日</td> </tr> <tr> <td style="text-align: center;">5, 000mm</td> <td style="text-align: center;">48m/日</td> </tr> </tbody> </table>		ブロック製品長	作業日当り標準作業量	2, 000mm	30(32) m/日	3, 300 mm	38m/日	4, 000mm	42m/日	5, 000mm	48m/日																										
ブロック製品長	作業日当り標準作業量																																				
2, 000mm	30(32) m/日																																				
3, 300 mm	38m/日																																				
4, 000mm	42m/日																																				
5, 000mm	48m/日																																				
<p>(注)1. 上表の作業日当り標準作業量には、ブロックの据付け、連結、目地材設置を含む。</p> <p>2. ブロック製品長 2, 000mm で、中詰材投入の必要がない場合は()内の値とする。</p> <p>3. 基礎材の設置は含まない。</p> <p>4. 中詰材の投入は含まない。</p>																																					
③ 中詰コンクリート打設																																					
<table border="1" style="width: 100%; border-collapse: collapse;"> <tbody> <tr> <td style="text-align: center;">作業日当り標準作業量</td> <td style="text-align: center;">17 m<sup>3</sup>/日</td> </tr> </tbody> </table>		作業日当り標準作業量	17 m <sup>3</sup> /日																																		
作業日当り標準作業量	17 m <sup>3</sup> /日																																				

平成 30 年度建設工事積算基準

工 種 名	設 定 内 容																																													
かごマット工 (スローブ型)	<p>① かごマット工 (スローブ型)</p> <table border="1" data-bbox="515 302 1396 421"> <thead> <tr> <th colspan="2">作 業 名</th> <th>作業日当り標準作業量</th> <th>摘 要</th> </tr> </thead> <tbody> <tr> <td rowspan="2">かごマット</td> <td>厚さ 30cm</td> <td>42m<sup>2</sup>/日</td> <td></td> </tr> <tr> <td>厚さ 50 cm</td> <td>35m<sup>2</sup>/日</td> <td></td> </tr> </tbody> </table> <p>(注)1. 上表の作業日当り標準作業量には、法面整形 (床拵え含む)、吸出し防止材設置、かご組立・据付け、補強材設置撤去、詰石、蓋設置の作業を含む。 2. 各作業間の重複は考慮していない。</p> <p>(参考) 各作業単独の場合の作業量</p> <table border="1" data-bbox="515 607 1396 954"> <thead> <tr> <th colspan="2">作 業 名</th> <th>作業日当り標準作業量</th> <th>摘 要</th> </tr> </thead> <tbody> <tr> <td colspan="2">法面整形</td> <td>478m<sup>2</sup>/日</td> <td></td> </tr> <tr> <td colspan="2">吸出し防止材設置</td> <td>418m<sup>2</sup>/日</td> <td></td> </tr> <tr> <td rowspan="2">かご組立・据付け</td> <td>厚さ 30cm</td> <td>328m<sup>2</sup>/日</td> <td></td> </tr> <tr> <td>厚さ 50 cm</td> <td>190m<sup>2</sup>/日</td> <td></td> </tr> <tr> <td colspan="2">補強材設置撤去</td> <td>165m<sup>2</sup>/日</td> <td></td> </tr> <tr> <td rowspan="2">詰石</td> <td>厚さ 30cm</td> <td>150m<sup>2</sup>/日</td> <td></td> </tr> <tr> <td>厚さ 50 cm</td> <td>108m<sup>2</sup>/日</td> <td></td> </tr> <tr> <td colspan="2">蓋設置</td> <td>289m<sup>2</sup>/日</td> <td></td> </tr> </tbody> </table>	作 業 名		作業日当り標準作業量	摘 要	かごマット	厚さ 30cm	42m <sup>2</sup> /日		厚さ 50 cm	35m <sup>2</sup> /日		作 業 名		作業日当り標準作業量	摘 要	法面整形		478m <sup>2</sup> /日		吸出し防止材設置		418m <sup>2</sup> /日		かご組立・据付け	厚さ 30cm	328m <sup>2</sup> /日		厚さ 50 cm	190m <sup>2</sup> /日		補強材設置撤去		165m <sup>2</sup> /日		詰石	厚さ 30cm	150m <sup>2</sup> /日		厚さ 50 cm	108m <sup>2</sup> /日		蓋設置		289m <sup>2</sup> /日	
作 業 名		作業日当り標準作業量	摘 要																																											
かごマット	厚さ 30cm	42m <sup>2</sup> /日																																												
	厚さ 50 cm	35m <sup>2</sup> /日																																												
作 業 名		作業日当り標準作業量	摘 要																																											
法面整形		478m <sup>2</sup> /日																																												
吸出し防止材設置		418m <sup>2</sup> /日																																												
かご組立・据付け	厚さ 30cm	328m <sup>2</sup> /日																																												
	厚さ 50 cm	190m <sup>2</sup> /日																																												
補強材設置撤去		165m <sup>2</sup> /日																																												
詰石	厚さ 30cm	150m <sup>2</sup> /日																																												
	厚さ 50 cm	108m <sup>2</sup> /日																																												
蓋設置		289m <sup>2</sup> /日																																												
かごマット工 (多段積型)	<p>① かごマット工 (多段積型)</p> <table border="1" data-bbox="515 1030 1396 1111"> <thead> <tr> <th colspan="2">作 業 名</th> <th>作業日当り標準作業量</th> <th>摘 要</th> </tr> </thead> <tbody> <tr> <td>かごマット</td> <td>多段積型</td> <td>18m<sup>2</sup>/日</td> <td></td> </tr> </tbody> </table> <p>(注)1. 上表の作業日当り標準作業量には、かご組立・据付、詰石、吸出し防止材設置、補強材設置・撤去、法面整形。床拵えの他、蓋設置を含む。 2. 各作業間の重複は考慮していない。</p>	作 業 名		作業日当り標準作業量	摘 要	かごマット	多段積型	18m <sup>2</sup> /日																																						
作 業 名		作業日当り標準作業量	摘 要																																											
かごマット	多段積型	18m <sup>2</sup> /日																																												
ブロックマット工	<p>該当工種の基準内に記載。</p>																																													
野芝種子吹付工	<p>① 野芝種子吹付工</p> <table border="1" data-bbox="515 1377 1082 1534"> <thead> <tr> <th>作業名</th> <th>作業日当り標準作業量</th> </tr> </thead> <tbody> <tr> <td>野芝種子吹付</td> <td>1, 429 m<sup>2</sup>/日</td> </tr> <tr> <td>被覆シート張</td> <td>1, 429 m<sup>2</sup>/日</td> </tr> <tr> <td>養生(散水養生)</td> <td>1, 667 m<sup>2</sup>/日</td> </tr> </tbody> </table>	作業名	作業日当り標準作業量	野芝種子吹付	1, 429 m <sup>2</sup> /日	被覆シート張	1, 429 m <sup>2</sup> /日	養生(散水養生)	1, 667 m <sup>2</sup> /日																																					
作業名	作業日当り標準作業量																																													
野芝種子吹付	1, 429 m <sup>2</sup> /日																																													
被覆シート張	1, 429 m <sup>2</sup> /日																																													
養生(散水養生)	1, 667 m <sup>2</sup> /日																																													
袋詰玉石工	<p>① 袋詰玉石</p> <table border="1" data-bbox="515 1603 1388 1834"> <thead> <tr> <th>袋材規格</th> <th>施工条件</th> <th>作業日当り標準作業量</th> </tr> </thead> <tbody> <tr> <td rowspan="2">2 t 用</td> <td>据付深さ 4m以下及び 作業半径5m以内</td> <td>37 袋/日</td> </tr> <tr> <td>据付深さ 4mを超え 9m以下又は 作業半径5mを超え18m以下</td> <td>40 袋/日</td> </tr> <tr> <td>3 t 用</td> <td>—</td> <td>38 袋/日</td> </tr> </tbody> </table>	袋材規格	施工条件	作業日当り標準作業量	2 t 用	据付深さ 4m以下及び 作業半径5m以内	37 袋/日	据付深さ 4mを超え 9m以下又は 作業半径5mを超え18m以下	40 袋/日	3 t 用	—	38 袋/日																																		
袋材規格	施工条件	作業日当り標準作業量																																												
2 t 用	据付深さ 4m以下及び 作業半径5m以内	37 袋/日																																												
	据付深さ 4mを超え 9m以下又は 作業半径5mを超え18m以下	40 袋/日																																												
3 t 用	—	38 袋/日																																												

工 種 名	設 定 内 容																																																											
笠コンクリート ブロック据付工	<p>① 笠コンクリートブロック</p> <table border="1" data-bbox="533 300 1362 1155"> <thead> <tr> <th data-bbox="533 300 796 383">中詰コンクリート型枠の 有無</th> <th data-bbox="796 300 1102 383">中詰コンクリート 100m 当り 設計量</th> <th data-bbox="1102 300 1362 383">作業日当り 標準作業量</th> </tr> </thead> <tbody> <tr> <td data-bbox="533 383 796 770" rowspan="10">無し</td> <td data-bbox="796 383 1102 421">11m<sup>3</sup> 以上 16m<sup>3</sup> 未満</td> <td data-bbox="1102 383 1362 421">25 m/日</td> </tr> <tr> <td data-bbox="796 421 1102 459">16m<sup>3</sup> 以上 23m<sup>3</sup> 未満</td> <td data-bbox="1102 421 1362 459">24 m/日</td> </tr> <tr> <td data-bbox="796 459 1102 497">23m<sup>3</sup> 以上 31m<sup>3</sup> 未満</td> <td data-bbox="1102 459 1362 497">23 m/日</td> </tr> <tr> <td data-bbox="796 497 1102 535">31m<sup>3</sup> 以上 39m<sup>3</sup> 未満</td> <td data-bbox="1102 497 1362 535">21 m/日</td> </tr> <tr> <td data-bbox="796 535 1102 573">39m<sup>3</sup> 以上 47m<sup>3</sup> 未満</td> <td data-bbox="1102 535 1362 573">20 m/日</td> </tr> <tr> <td data-bbox="796 573 1102 611">47m<sup>3</sup> 以上 56m<sup>3</sup> 未満</td> <td data-bbox="1102 573 1362 611">19 m/日</td> </tr> <tr> <td data-bbox="796 611 1102 649">56m<sup>3</sup> 以上 65m<sup>3</sup> 未満</td> <td data-bbox="1102 611 1362 649">18 m/日</td> </tr> <tr> <td data-bbox="796 649 1102 687">65m<sup>3</sup> 以上 75m<sup>3</sup> 未満</td> <td data-bbox="1102 649 1362 687">17 m/日</td> </tr> <tr> <td data-bbox="796 687 1102 725">75m<sup>3</sup> 以上 85m<sup>3</sup> 未満</td> <td data-bbox="1102 687 1362 725">16 m/日</td> </tr> <tr> <td data-bbox="796 725 1102 763">85m<sup>3</sup> 以上 96m<sup>3</sup> 未満</td> <td data-bbox="1102 725 1362 763">15 m/日</td> </tr> <tr> <td data-bbox="533 770 796 1155" rowspan="10">有り</td> <td data-bbox="796 770 1102 808">11m<sup>3</sup> 以上 16m<sup>3</sup> 未満</td> <td data-bbox="1102 770 1362 808">16 m/日</td> </tr> <tr> <td data-bbox="796 808 1102 846">16m<sup>3</sup> 以上 23m<sup>3</sup> 未満</td> <td data-bbox="1102 808 1362 846">15 m/日</td> </tr> <tr> <td data-bbox="796 846 1102 884">23m<sup>3</sup> 以上 31m<sup>3</sup> 未満</td> <td data-bbox="1102 846 1362 884">15 m/日</td> </tr> <tr> <td data-bbox="796 884 1102 922">31m<sup>3</sup> 以上 39m<sup>3</sup> 未満</td> <td data-bbox="1102 884 1362 922">14 m/日</td> </tr> <tr> <td data-bbox="796 922 1102 960">39m<sup>3</sup> 以上 47m<sup>3</sup> 未満</td> <td data-bbox="1102 922 1362 960">14 m/日</td> </tr> <tr> <td data-bbox="796 960 1102 999">47m<sup>3</sup> 以上 56m<sup>3</sup> 未満</td> <td data-bbox="1102 960 1362 999">13 m/日</td> </tr> <tr> <td data-bbox="796 999 1102 1037">56m<sup>3</sup> 以上 65m<sup>3</sup> 未満</td> <td data-bbox="1102 999 1362 1037">13 m/日</td> </tr> <tr> <td data-bbox="796 1037 1102 1075">65m<sup>3</sup> 以上 75m<sup>3</sup> 未満</td> <td data-bbox="1102 1037 1362 1075">12 m/日</td> </tr> <tr> <td data-bbox="796 1075 1102 1113">75m<sup>3</sup> 以上 85m<sup>3</sup> 未満</td> <td data-bbox="1102 1075 1362 1113">12 m/日</td> </tr> <tr> <td data-bbox="796 1113 1102 1151">85m<sup>3</sup> 以上 96m<sup>3</sup> 未満</td> <td data-bbox="1102 1113 1362 1151">11 m/日</td> </tr> </tbody> </table> <p>(参考) 各作業単独の場合の作業量</p> <table border="1" data-bbox="533 1227 1190 1503"> <thead> <tr> <th data-bbox="533 1227 892 1265">作 業 名</th> <th data-bbox="892 1227 1190 1265">作業日当り標準作業量</th> </tr> </thead> <tbody> <tr> <td data-bbox="533 1265 892 1303">高さ調整金具取付</td> <td data-bbox="892 1265 1190 1303">107m/日</td> </tr> <tr> <td data-bbox="533 1303 892 1341">笠コンクリートブロック据付</td> <td data-bbox="892 1303 1190 1341">56m/日</td> </tr> <tr> <td data-bbox="533 1341 892 1379">ブロック連結</td> <td data-bbox="892 1341 1190 1379">122m/日</td> </tr> <tr> <td data-bbox="533 1379 892 1417">中詰コンクリート工</td> <td data-bbox="892 1379 1190 1417">30m<sup>3</sup>/日</td> </tr> <tr> <td data-bbox="533 1417 892 1456">型枠設置</td> <td data-bbox="892 1417 1190 1456">67m/日</td> </tr> <tr> <td data-bbox="533 1456 892 1494">型枠撤去</td> <td data-bbox="892 1456 1190 1494">111m/日</td> </tr> </tbody> </table>	中詰コンクリート型枠の 有無	中詰コンクリート 100m 当り 設計量	作業日当り 標準作業量	無し	11m <sup>3</sup> 以上 16m <sup>3</sup> 未満	25 m/日	16m <sup>3</sup> 以上 23m <sup>3</sup> 未満	24 m/日	23m <sup>3</sup> 以上 31m <sup>3</sup> 未満	23 m/日	31m <sup>3</sup> 以上 39m <sup>3</sup> 未満	21 m/日	39m <sup>3</sup> 以上 47m <sup>3</sup> 未満	20 m/日	47m <sup>3</sup> 以上 56m <sup>3</sup> 未満	19 m/日	56m <sup>3</sup> 以上 65m <sup>3</sup> 未満	18 m/日	65m <sup>3</sup> 以上 75m <sup>3</sup> 未満	17 m/日	75m <sup>3</sup> 以上 85m <sup>3</sup> 未満	16 m/日	85m <sup>3</sup> 以上 96m <sup>3</sup> 未満	15 m/日	有り	11m <sup>3</sup> 以上 16m <sup>3</sup> 未満	16 m/日	16m <sup>3</sup> 以上 23m <sup>3</sup> 未満	15 m/日	23m <sup>3</sup> 以上 31m <sup>3</sup> 未満	15 m/日	31m <sup>3</sup> 以上 39m <sup>3</sup> 未満	14 m/日	39m <sup>3</sup> 以上 47m <sup>3</sup> 未満	14 m/日	47m <sup>3</sup> 以上 56m <sup>3</sup> 未満	13 m/日	56m <sup>3</sup> 以上 65m <sup>3</sup> 未満	13 m/日	65m <sup>3</sup> 以上 75m <sup>3</sup> 未満	12 m/日	75m <sup>3</sup> 以上 85m <sup>3</sup> 未満	12 m/日	85m <sup>3</sup> 以上 96m <sup>3</sup> 未満	11 m/日	作 業 名	作業日当り標準作業量	高さ調整金具取付	107m/日	笠コンクリートブロック据付	56m/日	ブロック連結	122m/日	中詰コンクリート工	30m <sup>3</sup> /日	型枠設置	67m/日	型枠撤去	111m/日
中詰コンクリート型枠の 有無	中詰コンクリート 100m 当り 設計量	作業日当り 標準作業量																																																										
無し	11m <sup>3</sup> 以上 16m <sup>3</sup> 未満	25 m/日																																																										
	16m <sup>3</sup> 以上 23m <sup>3</sup> 未満	24 m/日																																																										
	23m <sup>3</sup> 以上 31m <sup>3</sup> 未満	23 m/日																																																										
	31m <sup>3</sup> 以上 39m <sup>3</sup> 未満	21 m/日																																																										
	39m <sup>3</sup> 以上 47m <sup>3</sup> 未満	20 m/日																																																										
	47m <sup>3</sup> 以上 56m <sup>3</sup> 未満	19 m/日																																																										
	56m <sup>3</sup> 以上 65m <sup>3</sup> 未満	18 m/日																																																										
	65m <sup>3</sup> 以上 75m <sup>3</sup> 未満	17 m/日																																																										
	75m <sup>3</sup> 以上 85m <sup>3</sup> 未満	16 m/日																																																										
	85m <sup>3</sup> 以上 96m <sup>3</sup> 未満	15 m/日																																																										
有り	11m <sup>3</sup> 以上 16m <sup>3</sup> 未満	16 m/日																																																										
	16m <sup>3</sup> 以上 23m <sup>3</sup> 未満	15 m/日																																																										
	23m <sup>3</sup> 以上 31m <sup>3</sup> 未満	15 m/日																																																										
	31m <sup>3</sup> 以上 39m <sup>3</sup> 未満	14 m/日																																																										
	39m <sup>3</sup> 以上 47m <sup>3</sup> 未満	14 m/日																																																										
	47m <sup>3</sup> 以上 56m <sup>3</sup> 未満	13 m/日																																																										
	56m <sup>3</sup> 以上 65m <sup>3</sup> 未満	13 m/日																																																										
	65m <sup>3</sup> 以上 75m <sup>3</sup> 未満	12 m/日																																																										
	75m <sup>3</sup> 以上 85m <sup>3</sup> 未満	12 m/日																																																										
	85m <sup>3</sup> 以上 96m <sup>3</sup> 未満	11 m/日																																																										
作 業 名	作業日当り標準作業量																																																											
高さ調整金具取付	107m/日																																																											
笠コンクリートブロック据付	56m/日																																																											
ブロック連結	122m/日																																																											
中詰コンクリート工	30m <sup>3</sup> /日																																																											
型枠設置	67m/日																																																											
型枠撤去	111m/日																																																											
グラウトホール工	<p>① グラウトホール</p> <table border="1" data-bbox="533 1585 1273 1641"> <tr> <td data-bbox="533 1585 904 1641">作業日当り標準作業量</td> <td data-bbox="904 1585 1273 1641">5 組/日</td> </tr> </table> <p>(注) 作業日当り標準作業量は、特殊作業員 1 名の場合。</p>	作業日当り標準作業量	5 組/日																																																									
作業日当り標準作業量	5 組/日																																																											
連節ブロックの水中吊 落し工	<p>① 連節ブロックの水中吊落し工</p> <table border="1" data-bbox="533 1742 1273 1798"> <tr> <td data-bbox="533 1742 904 1798">作業日当り標準作業量</td> <td data-bbox="904 1742 1273 1798">187 m<sup>2</sup>/日</td> </tr> </table>	作業日当り標準作業量	187 m <sup>2</sup> /日																																																									
作業日当り標準作業量	187 m <sup>2</sup> /日																																																											



工 種 名	設 定 内 容																																																																																			
光ケーブル配管工	① 光ケーブル配管工																																																																																			
	<table border="1" style="width: 100%;"> <thead> <tr> <th style="text-align: center;">作 業 名</th> <th style="text-align: center;">作業日当り標準作業量</th> </tr> </thead> <tbody> <tr> <td style="text-align: center;">掘 削</td> <td style="text-align: center;">28 m<sup>3</sup>/日</td> </tr> <tr> <td style="text-align: center;">埋 戻 し</td> <td style="text-align: center;">13 m<sup>3</sup>/日</td> </tr> <tr> <td style="text-align: center;">配管設置 (埋設部)</td> <td style="text-align: center;">96 m/日</td> </tr> <tr> <td style="text-align: center;">配管設置 (露出)</td> <td style="text-align: center;">121 m/日</td> </tr> <tr> <td style="text-align: center;">ハンドホール設置</td> <td style="text-align: center;">1 個/日</td> </tr> </tbody> </table>	作 業 名	作業日当り標準作業量	掘 削	28 m <sup>3</sup> /日	埋 戻 し	13 m <sup>3</sup> /日	配管設置 (埋設部)	96 m/日	配管設置 (露出)	121 m/日	ハンドホール設置	1 個/日																																																																							
	作 業 名	作業日当り標準作業量																																																																																		
	掘 削	28 m <sup>3</sup> /日																																																																																		
	埋 戻 し	13 m <sup>3</sup> /日																																																																																		
	配管設置 (埋設部)	96 m/日																																																																																		
配管設置 (露出)	121 m/日																																																																																			
ハンドホール設置	1 個/日																																																																																			
土工(砂防工)	① 掘削 (砂防)																																																																																			
	<table border="1" style="width: 100%;"> <thead> <tr> <th style="text-align: center;">土質</th> <th style="text-align: center;">押土の有無</th> <th style="text-align: center;">障害の有無</th> <th style="text-align: center;">掘削範囲</th> <th style="text-align: center;">火薬使用</th> <th style="text-align: center;">作業日当り標準作業量</th> </tr> </thead> <tbody> <tr> <td rowspan="3" style="text-align: center;">土砂</td> <td style="text-align: center;">有り</td> <td style="text-align: center;">—</td> <td style="text-align: center;">—</td> <td style="text-align: center;">—</td> <td style="text-align: center;">230m<sup>3</sup>/日</td> </tr> <tr> <td rowspan="2" style="text-align: center;">無し</td> <td style="text-align: center;">無し</td> <td style="text-align: center;">—</td> <td style="text-align: center;">—</td> <td style="text-align: center;">220m<sup>3</sup>/日</td> </tr> <tr> <td style="text-align: center;">有り</td> <td style="text-align: center;">—</td> <td style="text-align: center;">—</td> <td style="text-align: center;">—</td> <td style="text-align: center;">160m<sup>3</sup>/日</td> </tr> <tr> <td rowspan="3" style="text-align: center;">岩塊・玉石</td> <td style="text-align: center;">有り</td> <td style="text-align: center;">—</td> <td style="text-align: center;">—</td> <td style="text-align: center;">—</td> <td style="text-align: center;">190m<sup>3</sup>/日</td> </tr> <tr> <td rowspan="2" style="text-align: center;">無し</td> <td style="text-align: center;">無し</td> <td style="text-align: center;">—</td> <td style="text-align: center;">—</td> <td style="text-align: center;">180m<sup>3</sup>/日</td> </tr> <tr> <td style="text-align: center;">有り</td> <td style="text-align: center;">—</td> <td style="text-align: center;">—</td> <td style="text-align: center;">—</td> <td style="text-align: center;">120m<sup>3</sup>/日</td> </tr> <tr> <td rowspan="3" style="text-align: center;">軟岩</td> <td style="text-align: center;">—</td> <td style="text-align: center;">—</td> <td style="text-align: center;">機械走行面より5m以内</td> <td style="text-align: center;">—</td> <td style="text-align: center;">51m<sup>3</sup>/日</td> </tr> <tr> <td style="text-align: center;">—</td> <td style="text-align: center;">—</td> <td rowspan="2" style="text-align: center;">機械走行面より5m超え</td> <td style="text-align: center;">可</td> <td style="text-align: center;">37m<sup>3</sup>/日</td> </tr> <tr> <td style="text-align: center;">—</td> <td style="text-align: center;">—</td> <td style="text-align: center;">不可</td> <td style="text-align: center;">9m<sup>3</sup>/日</td> </tr> <tr> <td rowspan="3" style="text-align: center;">硬岩</td> <td style="text-align: center;">—</td> <td style="text-align: center;">—</td> <td style="text-align: center;">機械走行面より5m以内</td> <td style="text-align: center;">—</td> <td style="text-align: center;">29m<sup>3</sup>/日</td> </tr> <tr> <td style="text-align: center;">—</td> <td style="text-align: center;">—</td> <td rowspan="2" style="text-align: center;">機械走行面より5m超え</td> <td style="text-align: center;">可</td> <td style="text-align: center;">21m<sup>3</sup>/日</td> </tr> <tr> <td style="text-align: center;">—</td> <td style="text-align: center;">—</td> <td style="text-align: center;">不可</td> <td style="text-align: center;">7m<sup>3</sup>/日</td> </tr> <tr> <td rowspan="3" style="text-align: center;">転石</td> <td style="text-align: center;">—</td> <td style="text-align: center;">—</td> <td style="text-align: center;">機械走行面より5m以内</td> <td style="text-align: center;">—</td> <td style="text-align: center;">31m<sup>3</sup>/日</td> </tr> <tr> <td style="text-align: center;">—</td> <td style="text-align: center;">—</td> <td rowspan="2" style="text-align: center;">機械走行面より5m超え</td> <td style="text-align: center;">可</td> <td style="text-align: center;">9m<sup>3</sup>/日</td> </tr> <tr> <td style="text-align: center;">—</td> <td style="text-align: center;">—</td> <td style="text-align: center;">不可</td> <td style="text-align: center;">12m<sup>3</sup>/日</td> </tr> </tbody> </table>	土質	押土の有無	障害の有無	掘削範囲	火薬使用	作業日当り標準作業量	土砂	有り	—	—	—	230m <sup>3</sup> /日	無し	無し	—	—	220m <sup>3</sup> /日	有り	—	—	—	160m <sup>3</sup> /日	岩塊・玉石	有り	—	—	—	190m <sup>3</sup> /日	無し	無し	—	—	180m <sup>3</sup> /日	有り	—	—	—	120m <sup>3</sup> /日	軟岩	—	—	機械走行面より5m以内	—	51m <sup>3</sup> /日	—	—	機械走行面より5m超え	可	37m <sup>3</sup> /日	—	—	不可	9m <sup>3</sup> /日	硬岩	—	—	機械走行面より5m以内	—	29m <sup>3</sup> /日	—	—	機械走行面より5m超え	可	21m <sup>3</sup> /日	—	—	不可	7m <sup>3</sup> /日	転石	—	—	機械走行面より5m以内	—	31m <sup>3</sup> /日	—	—	機械走行面より5m超え	可	9m <sup>3</sup> /日	—	—	不可	12m <sup>3</sup> /日
	土質	押土の有無	障害の有無	掘削範囲	火薬使用	作業日当り標準作業量																																																																														
	土砂	有り	—	—	—	230m <sup>3</sup> /日																																																																														
		無し	無し	—	—	220m <sup>3</sup> /日																																																																														
			有り	—	—	—	160m <sup>3</sup> /日																																																																													
	岩塊・玉石	有り	—	—	—	190m <sup>3</sup> /日																																																																														
		無し	無し	—	—	180m <sup>3</sup> /日																																																																														
			有り	—	—	—	120m <sup>3</sup> /日																																																																													
	軟岩	—	—	機械走行面より5m以内	—	51m <sup>3</sup> /日																																																																														
		—	—	機械走行面より5m超え	可	37m <sup>3</sup> /日																																																																														
		—	—		不可	9m <sup>3</sup> /日																																																																														
	硬岩	—	—	機械走行面より5m以内	—	29m <sup>3</sup> /日																																																																														
		—	—	機械走行面より5m超え	可	21m <sup>3</sup> /日																																																																														
		—	—		不可	7m <sup>3</sup> /日																																																																														
	転石	—	—	機械走行面より5m以内	—	31m <sup>3</sup> /日																																																																														
		—	—	機械走行面より5m超え	可	9m <sup>3</sup> /日																																																																														
		—	—		不可	12m <sup>3</sup> /日																																																																														

工 種 名	設 定 内 容																																														
土工（砂防工）	<p>② 土砂等運搬（砂防）</p> <table border="1" data-bbox="592 304 1305 831"> <thead> <tr> <th data-bbox="592 304 962 365">土質</th> <th data-bbox="962 304 1129 365">運搬距離</th> <th data-bbox="1129 304 1305 365">作業日当り標準作業量</th> </tr> </thead> <tbody> <tr> <td data-bbox="592 365 962 752" rowspan="10">土砂 (岩塊・玉石混り土含む)</td> <td data-bbox="962 365 1129 405">0.5km 以下</td> <td data-bbox="1129 365 1305 405">125m<sup>3</sup>/日</td> </tr> <tr> <td data-bbox="962 405 1129 445">1.0km 以下</td> <td data-bbox="1129 405 1305 445">111m<sup>3</sup>/日</td> </tr> <tr> <td data-bbox="962 445 1129 486">1.5km 以下</td> <td data-bbox="1129 445 1305 486">100m<sup>3</sup>/日</td> </tr> <tr> <td data-bbox="962 486 1129 526">2.0km 以下</td> <td data-bbox="1129 486 1305 526">91m<sup>3</sup>/日</td> </tr> <tr> <td data-bbox="962 526 1129 566">2.5km 以下</td> <td data-bbox="1129 526 1305 566">77m<sup>3</sup>/日</td> </tr> <tr> <td data-bbox="962 566 1129 607">3.0km 以下</td> <td data-bbox="1129 566 1305 607">71m<sup>3</sup>/日</td> </tr> <tr> <td data-bbox="962 607 1129 647">4.0km 以下</td> <td data-bbox="1129 607 1305 647">63m<sup>3</sup>/日</td> </tr> <tr> <td data-bbox="962 647 1129 687">5.0km 以下</td> <td data-bbox="1129 647 1305 687">56m<sup>3</sup>/日</td> </tr> <tr> <td data-bbox="962 687 1129 728">6.0km 以下</td> <td data-bbox="1129 687 1305 728">48m<sup>3</sup>/日</td> </tr> <tr> <td data-bbox="962 728 1129 768">7.0km 以下</td> <td data-bbox="1129 728 1305 768">43m<sup>3</sup>/日</td> </tr> <tr> <td data-bbox="592 768 962 797">軟岩</td> <td data-bbox="962 768 1129 797">—</td> <td data-bbox="1129 768 1305 797">土砂÷1.22</td> </tr> <tr> <td data-bbox="592 797 962 831">硬岩</td> <td data-bbox="962 797 1129 831">—</td> <td data-bbox="1129 797 1305 831">土砂÷1.37</td> </tr> </tbody> </table> <p>③ 押土（ルーズ）（砂防）</p> <table border="1" data-bbox="588 913 1206 1093"> <thead> <tr> <th data-bbox="588 913 911 974">土質</th> <th data-bbox="911 913 1206 974">作業日当り標準作業量</th> </tr> </thead> <tbody> <tr> <td data-bbox="588 974 911 1014">土砂</td> <td data-bbox="911 974 1206 1014">240m<sup>3</sup>/日</td> </tr> <tr> <td data-bbox="588 1014 911 1055">岩塊・玉石</td> <td data-bbox="911 1014 1206 1055">210m<sup>3</sup>/日</td> </tr> <tr> <td data-bbox="588 1055 911 1093">破碎岩</td> <td data-bbox="911 1055 1206 1093">110m<sup>3</sup>/日</td> </tr> </tbody> </table> <p>④ 積込（ルーズ）（砂防）</p> <table border="1" data-bbox="588 1171 1206 1350"> <thead> <tr> <th data-bbox="588 1171 911 1232">土質</th> <th data-bbox="911 1171 1206 1232">作業日当り標準作業量</th> </tr> </thead> <tbody> <tr> <td data-bbox="588 1232 911 1272">土砂</td> <td data-bbox="911 1232 1206 1272">240m<sup>3</sup>/日</td> </tr> <tr> <td data-bbox="588 1272 911 1312">岩塊・玉石</td> <td data-bbox="911 1272 1206 1312">200m<sup>3</sup>/日</td> </tr> <tr> <td data-bbox="588 1312 911 1350">破碎岩</td> <td data-bbox="911 1312 1206 1350">160m<sup>3</sup>/日</td> </tr> </tbody> </table>	土質	運搬距離	作業日当り標準作業量	土砂 (岩塊・玉石混り土含む)	0.5km 以下	125m <sup>3</sup> /日	1.0km 以下	111m <sup>3</sup> /日	1.5km 以下	100m <sup>3</sup> /日	2.0km 以下	91m <sup>3</sup> /日	2.5km 以下	77m <sup>3</sup> /日	3.0km 以下	71m <sup>3</sup> /日	4.0km 以下	63m <sup>3</sup> /日	5.0km 以下	56m <sup>3</sup> /日	6.0km 以下	48m <sup>3</sup> /日	7.0km 以下	43m <sup>3</sup> /日	軟岩	—	土砂÷1.22	硬岩	—	土砂÷1.37	土質	作業日当り標準作業量	土砂	240m <sup>3</sup> /日	岩塊・玉石	210m <sup>3</sup> /日	破碎岩	110m <sup>3</sup> /日	土質	作業日当り標準作業量	土砂	240m <sup>3</sup> /日	岩塊・玉石	200m <sup>3</sup> /日	破碎岩	160m <sup>3</sup> /日
土質	運搬距離	作業日当り標準作業量																																													
土砂 (岩塊・玉石混り土含む)	0.5km 以下	125m <sup>3</sup> /日																																													
	1.0km 以下	111m <sup>3</sup> /日																																													
	1.5km 以下	100m <sup>3</sup> /日																																													
	2.0km 以下	91m <sup>3</sup> /日																																													
	2.5km 以下	77m <sup>3</sup> /日																																													
	3.0km 以下	71m <sup>3</sup> /日																																													
	4.0km 以下	63m <sup>3</sup> /日																																													
	5.0km 以下	56m <sup>3</sup> /日																																													
	6.0km 以下	48m <sup>3</sup> /日																																													
	7.0km 以下	43m <sup>3</sup> /日																																													
軟岩	—	土砂÷1.22																																													
硬岩	—	土砂÷1.37																																													
土質	作業日当り標準作業量																																														
土砂	240m <sup>3</sup> /日																																														
岩塊・玉石	210m <sup>3</sup> /日																																														
破碎岩	110m <sup>3</sup> /日																																														
土質	作業日当り標準作業量																																														
土砂	240m <sup>3</sup> /日																																														
岩塊・玉石	200m <sup>3</sup> /日																																														
破碎岩	160m <sup>3</sup> /日																																														

工 種 名	設 定 内 容			
土工 (バックホウ床掘 山積 0.45m <sup>3</sup> (平積 0.35m <sup>3</sup> ))	① バックホウ床掘 山積 0.45m <sup>3</sup> (平積 0.35m <sup>3</sup> )			
	現場条件	土・岩質区分	旋回角度	作業日当り 標準作業量
	床堀・良好	砂・砂質土	90° 以下	206 m <sup>3</sup> /日
			90° 超	176 m <sup>3</sup> /日
		レキ質土・粘性土	90° 以下	180 m <sup>3</sup> /日
			90° 超	154 m <sup>3</sup> /日
		岩塊・玉石	90° 以下	154 m <sup>3</sup> /日
			90° 超	132 m <sup>3</sup> /日
	床堀・普通	砂・砂質土	90° 以下	167 m <sup>3</sup> /日
			90° 超	143 m <sup>3</sup> /日
		レキ質土・粘性土	90° 以下	141 m <sup>3</sup> /日
			90° 超	121 m <sup>3</sup> /日
		岩塊・玉石	90° 以下	116 m <sup>3</sup> /日
			90° 超	99 m <sup>3</sup> /日
	床堀・不良	砂・砂質土	90° 以下	129 m <sup>3</sup> /日
			90° 超	110 m <sup>3</sup> /日
		レキ質土・粘性土	90° 以下	103 m <sup>3</sup> /日
			90° 超	88 m <sup>3</sup> /日
		岩塊・玉石	90° 以下	77 m <sup>3</sup> /日
			90° 超	66 m <sup>3</sup> /日
	ルーズ・良好	砂・砂質土	90° 以下	218 m <sup>3</sup> /日
			90° 超	187 m <sup>3</sup> /日
		レキ質土・粘性土	90° 以下	193 m <sup>3</sup> /日
			90° 超	165 m <sup>3</sup> /日
		岩塊・玉石	90° 以下	167 m <sup>3</sup> /日
			90° 超	143 m <sup>3</sup> /日
	ルーズ・普通	砂・砂質土	90° 以下	180 m <sup>3</sup> /日
			90° 超	154 m <sup>3</sup> /日
		レキ質土・粘性土	90° 以下	154 m <sup>3</sup> /日
			90° 超	132 m <sup>3</sup> /日
		岩塊・玉石	90° 以下	129 m <sup>3</sup> /日
			90° 超	110 m <sup>3</sup> /日
		破碎岩	90° 以下	103 m <sup>3</sup> /日
			90° 超	88 m <sup>3</sup> /日
ルーズ・不良	砂・砂質土	90° 以下	141 m <sup>3</sup> /日	
		90° 超	121 m <sup>3</sup> /日	
	レキ質土・粘性土	90° 以下	116 m <sup>3</sup> /日	
		90° 超	99 m <sup>3</sup> /日	
	岩塊・玉石	90° 以下	90 m <sup>3</sup> /日	
		90° 超	77 m <sup>3</sup> /日	
	破碎岩	90° 以下	64 m <sup>3</sup> /日	
		90° 超	55 m <sup>3</sup> /日	
	(注) バックホウの運転日当り運転時間は、6.3hとする。			

平成 30 年度建設工事積算基準

工 種 名	設 定 内 容																									
コンクリート工 (砂防工)	① コンクリート工 (砂防工) <table border="1" data-bbox="515 304 1369 763"> <thead> <tr> <th colspan="2">作 業 名</th> <th>作 業 日 当 り 標 準 作 業 量</th> </tr> </thead> <tbody> <tr> <td rowspan="2">コンクリート打設 (一般部)</td> <td>日打設量 10m<sup>3</sup> 以上 50m<sup>3</sup> 未満</td> <td>43m<sup>3</sup>/日</td> </tr> <tr> <td>日打設量 50m<sup>3</sup> 以上 150m<sup>3</sup> 未満</td> <td>73m<sup>3</sup>/日</td> </tr> <tr> <td rowspan="3">コンクリート打設 (堤冠)</td> <td>鉄材 3(m<sup>3</sup>/ブ<sup>ラ</sup>ック)未満</td> <td>3m<sup>3</sup>/日</td> </tr> <tr> <td>ガラリシツク 20(m<sup>3</sup>/ブ<sup>ラ</sup>ック)未満</td> <td>17m<sup>3</sup>/日</td> </tr> <tr> <td>富配合 30(m<sup>3</sup>/ブ<sup>ラ</sup>ック)未満</td> <td>33m<sup>3</sup>/日</td> </tr> <tr> <td colspan="2">型枠設置・撤去・ケレンはく離剤塗布</td> <td>47m<sup>2</sup>/日</td> </tr> <tr> <td colspan="2">足場工</td> <td>100m/日</td> </tr> <tr> <td colspan="2">止水板設置</td> <td>33m/日</td> </tr> </tbody> </table>	作 業 名		作 業 日 当 り 標 準 作 業 量	コンクリート打設 (一般部)	日打設量 10m <sup>3</sup> 以上 50m <sup>3</sup> 未満	43m <sup>3</sup> /日	日打設量 50m <sup>3</sup> 以上 150m <sup>3</sup> 未満	73m <sup>3</sup> /日	コンクリート打設 (堤冠)	鉄材 3(m <sup>3</sup> /ブ <sup>ラ</sup> ック)未満	3m <sup>3</sup> /日	ガラリシツク 20(m <sup>3</sup> /ブ <sup>ラ</sup> ック)未満	17m <sup>3</sup> /日	富配合 30(m <sup>3</sup> /ブ <sup>ラ</sup> ック)未満	33m <sup>3</sup> /日	型枠設置・撤去・ケレンはく離剤塗布		47m <sup>2</sup> /日	足場工		100m/日	止水板設置		33m/日	
作 業 名		作 業 日 当 り 標 準 作 業 量																								
コンクリート打設 (一般部)	日打設量 10m <sup>3</sup> 以上 50m <sup>3</sup> 未満	43m <sup>3</sup> /日																								
	日打設量 50m <sup>3</sup> 以上 150m <sup>3</sup> 未満	73m <sup>3</sup> /日																								
コンクリート打設 (堤冠)	鉄材 3(m <sup>3</sup> /ブ <sup>ラ</sup> ック)未満	3m <sup>3</sup> /日																								
	ガラリシツク 20(m <sup>3</sup> /ブ <sup>ラ</sup> ック)未満	17m <sup>3</sup> /日																								
	富配合 30(m <sup>3</sup> /ブ <sup>ラ</sup> ック)未満	33m <sup>3</sup> /日																								
型枠設置・撤去・ケレンはく離剤塗布		47m <sup>2</sup> /日																								
足場工		100m/日																								
止水板設置		33m/日																								
コンクリート工 (ケーブルクレーン打設)	① コンクリート投入 …… 該当工種の計算式 (1 時間当り投入量) を参照。 ② コンクリート工 (ケーブルクレーン打設) <table border="1" data-bbox="515 887 1337 1272"> <thead> <tr> <th colspan="2">作 業 名</th> <th>作 業 日 当 り 標 準 作 業 量</th> </tr> </thead> <tbody> <tr> <td colspan="2">型枠工</td> <td>50 m<sup>2</sup>/日</td> </tr> <tr> <td colspan="2">コンクリート養生</td> <td>77 m<sup>3</sup>/日</td> </tr> <tr> <td rowspan="3">堤冠コンクリート締固め</td> <td>鉄材 3(m<sup>3</sup>/ブ<sup>ラ</sup>ック)未満</td> <td>3 m<sup>3</sup>/日</td> </tr> <tr> <td>ガラリシツク 20(m<sup>3</sup>/ブ<sup>ラ</sup>ック)未満</td> <td>17 m<sup>3</sup>/日</td> </tr> <tr> <td>富配合 30(m<sup>3</sup>/ブ<sup>ラ</sup>ック)未満</td> <td>33 m<sup>3</sup>/日</td> </tr> <tr> <td colspan="2">堤冠コンクリート養生</td> <td>11 m<sup>3</sup>/日</td> </tr> <tr> <td colspan="2">岩盤清掃</td> <td>100 m<sup>2</sup>/日</td> </tr> <tr> <td colspan="2">チップング</td> <td>100 m<sup>2</sup>/日</td> </tr> </tbody> </table> <p>(注)「コンクリート養生」「堤冠コンクリート養生」の作業日当り標準作業量は、普通作業員 1 名の場合。</p>	作 業 名		作 業 日 当 り 標 準 作 業 量	型枠工		50 m <sup>2</sup> /日	コンクリート養生		77 m <sup>3</sup> /日	堤冠コンクリート締固め	鉄材 3(m <sup>3</sup> /ブ <sup>ラ</sup> ック)未満	3 m <sup>3</sup> /日	ガラリシツク 20(m <sup>3</sup> /ブ <sup>ラ</sup> ック)未満	17 m <sup>3</sup> /日	富配合 30(m <sup>3</sup> /ブ <sup>ラ</sup> ック)未満	33 m <sup>3</sup> /日	堤冠コンクリート養生		11 m <sup>3</sup> /日	岩盤清掃		100 m <sup>2</sup> /日	チップング		100 m <sup>2</sup> /日
作 業 名		作 業 日 当 り 標 準 作 業 量																								
型枠工		50 m <sup>2</sup> /日																								
コンクリート養生		77 m <sup>3</sup> /日																								
堤冠コンクリート締固め	鉄材 3(m <sup>3</sup> /ブ <sup>ラ</sup> ック)未満	3 m <sup>3</sup> /日																								
	ガラリシツク 20(m <sup>3</sup> /ブ <sup>ラ</sup> ック)未満	17 m <sup>3</sup> /日																								
	富配合 30(m <sup>3</sup> /ブ <sup>ラ</sup> ック)未満	33 m <sup>3</sup> /日																								
堤冠コンクリート養生		11 m <sup>3</sup> /日																								
岩盤清掃		100 m <sup>2</sup> /日																								
チップング		100 m <sup>2</sup> /日																								
砂防コンクリート生産 (ミキサによる混合) 工	① 砂防コンクリート生産 (ミキサによる混合) 工 <table border="1" data-bbox="515 1395 1369 1630"> <thead> <tr> <th rowspan="3">構造物区分</th> <th colspan="3">作業日当り標準作業量</th> </tr> <tr> <th colspan="3">ミキサ容量</th> </tr> <tr> <th>0.08m<sup>3</sup></th> <th>0.20m<sup>3</sup></th> <th>0.30m<sup>3</sup></th> </tr> </thead> <tbody> <tr> <td>鉄筋・無筋コンクリート</td> <td>9.1 m<sup>3</sup>/日</td> <td>19 m<sup>3</sup>/日</td> <td>28 m<sup>3</sup>/日</td> </tr> <tr> <td>小型構造物 (Ⅰ)</td> <td>8.3 m<sup>3</sup>/日</td> <td>16 m<sup>3</sup>/日</td> <td>25 m<sup>3</sup>/日</td> </tr> <tr> <td>小型構造物 (Ⅱ)</td> <td>7.1 m<sup>3</sup>/日</td> <td>14 m<sup>3</sup>/日</td> <td>23 m<sup>3</sup>/日</td> </tr> </tbody> </table>	構造物区分	作業日当り標準作業量			ミキサ容量			0.08m <sup>3</sup>	0.20m <sup>3</sup>	0.30m <sup>3</sup>	鉄筋・無筋コンクリート	9.1 m <sup>3</sup> /日	19 m <sup>3</sup> /日	28 m <sup>3</sup> /日	小型構造物 (Ⅰ)	8.3 m <sup>3</sup> /日	16 m <sup>3</sup> /日	25 m <sup>3</sup> /日	小型構造物 (Ⅱ)	7.1 m <sup>3</sup> /日	14 m <sup>3</sup> /日	23 m <sup>3</sup> /日			
構造物区分	作業日当り標準作業量																									
	ミキサ容量																									
	0.08m <sup>3</sup>	0.20m <sup>3</sup>	0.30m <sup>3</sup>																							
鉄筋・無筋コンクリート	9.1 m <sup>3</sup> /日	19 m <sup>3</sup> /日	28 m <sup>3</sup> /日																							
小型構造物 (Ⅰ)	8.3 m <sup>3</sup> /日	16 m <sup>3</sup> /日	25 m <sup>3</sup> /日																							
小型構造物 (Ⅱ)	7.1 m <sup>3</sup> /日	14 m <sup>3</sup> /日	23 m <sup>3</sup> /日																							
残存型枠工	① 残存型枠工 <table border="1" data-bbox="515 1697 1241 1816"> <thead> <tr> <th>作 業 名</th> <th>対象構造物</th> <th>作業日当り標準作業量</th> </tr> </thead> <tbody> <tr> <td rowspan="2">残存型枠の加工・設置</td> <td>残存型枠</td> <td>65m<sup>2</sup>/日</td> </tr> <tr> <td>残存化粧型枠</td> <td>59m<sup>2</sup>/日</td> </tr> </tbody> </table>	作 業 名	対象構造物	作業日当り標準作業量	残存型枠の加工・設置	残存型枠	65m <sup>2</sup> /日	残存化粧型枠	59m <sup>2</sup> /日																	
作 業 名	対象構造物	作業日当り標準作業量																								
残存型枠の加工・設置	残存型枠	65m <sup>2</sup> /日																								
	残存化粧型枠	59m <sup>2</sup> /日																								

工 種 名	設 定 内 容				
仮設備工	① ケーブルクレーン（両端固定式）基礎・据付け・解体				
	規格 (t)	スパン (m)	基礎 (ウインチベース・ アンカーベース)	据付け (機械据付・ ワイヤ張上)	解体 (機械解体・ ワイヤ撤去)
	2 t 未満	75以下	3日/基	3日/基	2日/基
		76～125	4日/基	4日/基	3日/基
		126～175	4日/基	5日/基	3日/基
		176～225	5日/基	5日/基	4日/基
		226～275	6日/基	6日/基	4日/基
		276～325	6日/基	7日/基	5日/基
		326～375	7日/基	7日/基	5日/基
		376～425	7日/基	8日/基	6日/基
		426～500	8日/基	9日/基	6日/基
	3 t 未満	75以下	3日/基	5日/基	3日/基
		76～125	4日/基	5日/基	4日/基
		126～175	5日/基	6日/基	4日/基
		176～225	5日/基	7日/基	4日/基
		226～275	6日/基	7日/基	5日/基
		276～325	7日/基	8日/基	5日/基
		326～375	7日/基	9日/基	6日/基
		376～425	8日/基	9日/基	6日/基
		426～500	9日/基	10日/基	7日/基
4 t 未満	75以下	4日/基	5日/基	3日/基	
	76～125	4日/基	6日/基	4日/基	
	126～175	5日/基	7日/基	4日/基	
	176～225	6日/基	7日/基	5日/基	
	226～275	6日/基	8日/基	5日/基	
	276～325	7日/基	9日/基	6日/基	
	326～375	8日/基	10日/基	6日/基	
	376～425	8日/基	10日/基	6日/基	
	426～500	9日/基	11日/基	7日/基	
5 t 未満	75以下	4日/基	6日/基	3日/基	
	76～125	4日/基	7日/基	4日/基	
	126～175	5日/基	7日/基	4日/基	
	176～225	6日/基	8日/基	5日/基	
	226～275	6日/基	9日/基	5日/基	
	276～325	7日/基	9日/基	6日/基	
	326～375	8日/基	10日/基	6日/基	
	376～425	8日/基	11日/基	7日/基	
	426～500	9日/基	12日/基	7日/基	
② 土工機械分離・組立 …… 現場条件により設定					

工 種 名	設 定 内 容																																							
仮設備工（ケーブルクレーン付属設備）	① 支柱設備設置・撤去 <table border="1" style="margin-left: 20px;"> <thead> <tr> <th rowspan="2">支柱高さ</th> <th colspan="2">作業日数</th> </tr> <tr> <th>設置</th> <th>撤去</th> </tr> </thead> <tbody> <tr> <td>4m 以下</td> <td>1 日／基</td> <td>1 日／基</td> </tr> <tr> <td>4m を超え 8m 以下</td> <td>2 日／基</td> <td>1 日／基</td> </tr> <tr> <td>8m を超え 12m 以下</td> <td>3 日／基</td> <td>1 日／基</td> </tr> <tr> <td>12m を超え 16m 以下</td> <td>4 日／基</td> <td>2 日／基</td> </tr> <tr> <td>16m を超え 20m 以下</td> <td>6 日／基</td> <td>2 日／基</td> </tr> <tr> <td>20m を超え 24m 以下</td> <td>7 日／基</td> <td>3 日／基</td> </tr> <tr> <td>24m を超え 28m 以下</td> <td>8 日／基</td> <td>3 日／基</td> </tr> </tbody> </table>	支柱高さ	作業日数		設置	撤去	4m 以下	1 日／基	1 日／基	4m を超え 8m 以下	2 日／基	1 日／基	8m を超え 12m 以下	3 日／基	1 日／基	12m を超え 16m 以下	4 日／基	2 日／基	16m を超え 20m 以下	6 日／基	2 日／基	20m を超え 24m 以下	7 日／基	3 日／基	24m を超え 28m 以下	8 日／基	3 日／基													
	支柱高さ		作業日数																																					
設置		撤去																																						
4m 以下	1 日／基	1 日／基																																						
4m を超え 8m 以下	2 日／基	1 日／基																																						
8m を超え 12m 以下	3 日／基	1 日／基																																						
12m を超え 16m 以下	4 日／基	2 日／基																																						
16m を超え 20m 以下	6 日／基	2 日／基																																						
20m を超え 24m 以下	7 日／基	3 日／基																																						
24m を超え 28m 以下	8 日／基	3 日／基																																						
	② ウインチ小屋設置・撤去 <table border="1" style="margin-left: 20px;"> <thead> <tr> <th>作 業 名</th> <th>作業日当り標準作業量</th> </tr> </thead> <tbody> <tr> <td>設置</td> <td>1 基／日</td> </tr> <tr> <td>撤去</td> <td>2 基／日</td> </tr> </tbody> </table>	作 業 名	作業日当り標準作業量	設置	1 基／日	撤去	2 基／日																																	
作 業 名	作業日当り標準作業量																																							
設置	1 基／日																																							
撤去	2 基／日																																							
養生工（練炭）	① 養生工（練炭） <table border="1" style="margin-left: 20px;"> <tbody> <tr> <td>作業日当り標準作業量</td> <td>25 m<sup>3</sup>／日</td> </tr> </tbody> </table> （注）作業日当り標準作業量は、普通作業員 1 名の場合。	作業日当り標準作業量	25 m <sup>3</sup> ／日																																					
作業日当り標準作業量	25 m <sup>3</sup> ／日																																							
石材等採取工（割石，雑割石，野面石採取）	① 石材等採取工（割石，雑割石，野面石採取） <table border="1" style="margin-left: 20px;"> <thead> <tr> <th rowspan="2">種別</th> <th colspan="4">作業日当り標準作業量</th> </tr> <tr> <th>割石</th> <th>雑割石</th> <th>野面石又は雑石</th> <th>玉石</th> </tr> </thead> <tbody> <tr> <td>控長 25cm</td> <td>-</td> <td>-</td> <td>4.5 m<sup>2</sup>／日</td> <td>-</td> </tr> <tr> <td>控長 30cm</td> <td>4.5 m<sup>2</sup>／日</td> <td>6.3 m<sup>2</sup>／日</td> <td>3.6 m<sup>2</sup>／日</td> <td>-</td> </tr> <tr> <td>控長 35cm</td> <td>4.2 m<sup>2</sup>／日</td> <td>5.8 m<sup>2</sup>／日</td> <td>2.9 m<sup>2</sup>／日</td> <td>-</td> </tr> <tr> <td>控長 45cm</td> <td>3.6 m<sup>2</sup>／日</td> <td>4.9 m<sup>2</sup>／日</td> <td>2.2 m<sup>2</sup>／日</td> <td>-</td> </tr> <tr> <td>控長 55cm</td> <td>-</td> <td>-</td> <td>1.7 m<sup>2</sup>／日</td> <td>-</td> </tr> <tr> <td>長径 15cm 以上</td> <td>-</td> <td>-</td> <td>-</td> <td>1.7 m<sup>3</sup>／日</td> </tr> </tbody> </table> （注）「野面石又は雑石」「玉石」の作業日当り標準作業量は、普通作業員 1 名の場合。	種別	作業日当り標準作業量				割石	雑割石	野面石又は雑石	玉石	控長 25cm	-	-	4.5 m <sup>2</sup> ／日	-	控長 30cm	4.5 m <sup>2</sup> ／日	6.3 m <sup>2</sup> ／日	3.6 m <sup>2</sup> ／日	-	控長 35cm	4.2 m <sup>2</sup> ／日	5.8 m <sup>2</sup> ／日	2.9 m <sup>2</sup> ／日	-	控長 45cm	3.6 m <sup>2</sup> ／日	4.9 m <sup>2</sup> ／日	2.2 m <sup>2</sup> ／日	-	控長 55cm	-	-	1.7 m <sup>2</sup> ／日	-	長径 15cm 以上	-	-	-	1.7 m <sup>3</sup> ／日
種別	作業日当り標準作業量																																							
	割石	雑割石	野面石又は雑石	玉石																																				
控長 25cm	-	-	4.5 m <sup>2</sup> ／日	-																																				
控長 30cm	4.5 m <sup>2</sup> ／日	6.3 m <sup>2</sup> ／日	3.6 m <sup>2</sup> ／日	-																																				
控長 35cm	4.2 m <sup>2</sup> ／日	5.8 m <sup>2</sup> ／日	2.9 m <sup>2</sup> ／日	-																																				
控長 45cm	3.6 m <sup>2</sup> ／日	4.9 m <sup>2</sup> ／日	2.2 m <sup>2</sup> ／日	-																																				
控長 55cm	-	-	1.7 m <sup>2</sup> ／日	-																																				
長径 15cm 以上	-	-	-	1.7 m <sup>3</sup> ／日																																				
ケーブルクレーンによる資材等の運搬	該当工種の計算式（1 時間当り運搬量）を参照。																																							

工 種 名	設 定 内 容																				
銘板工	現場条件により設定																				
砂防土砂仮締切・砂防土砂土のう仮締切	土のう工，大型土のう工，土工（砂防工）の作業日当り標準作業量を参照。																				
砂防コンクリート締切	殻運搬，コンクリート工，型枠工，構造物とりこわし工（市場単価）の作業日当り標準作業量を参照。																				
鋼製砂防工	<p>① 組立・据付工 …… 該当工種の計算式（1日当り組立・据付質量）を参照。</p> <p>② 本締め工，アンカー工 …… 該当工種の計算式（1日当り施工量）を参照。</p> <p>③ 現場塗装工（はけ塗り）</p> <table border="1"> <thead> <tr> <th>作 業 名</th> <th>作業日当り標準作業量</th> </tr> </thead> <tbody> <tr> <td>格子型鋼製砂防堰堤</td> <td>34 m<sup>2</sup>/日</td> </tr> <tr> <td>鋼製スリット堰堤B型</td> <td>31 m<sup>2</sup>/日</td> </tr> </tbody> </table> <p>（注）作業日当り標準作業量は，塗装工1名の場合。</p>	作 業 名	作業日当り標準作業量	格子型鋼製砂防堰堤	34 m <sup>2</sup> /日	鋼製スリット堰堤B型	31 m <sup>2</sup> /日														
作 業 名	作業日当り標準作業量																				
格子型鋼製砂防堰堤	34 m <sup>2</sup> /日																				
鋼製スリット堰堤B型	31 m <sup>2</sup> /日																				
砂防ソイルセメント工	<p>① 粒径処理</p> <table border="1"> <thead> <tr> <th>粒径処理率(%)</th> <th>作業日当り標準作業量</th> </tr> </thead> <tbody> <tr> <td>40 を超え 45 以下</td> <td>30 m<sup>3</sup>/日</td> </tr> <tr> <td>45 を超え 50 以下</td> <td>37 m<sup>3</sup>/日</td> </tr> <tr> <td>50 を超え 60 以下</td> <td>47 m<sup>3</sup>/日</td> </tr> <tr> <td>60 を超え 80 以下</td> <td>68 m<sup>3</sup>/日</td> </tr> <tr> <td>80 を超え 100 以下</td> <td>96 m<sup>3</sup>/日</td> </tr> </tbody> </table> <p>（注）1. 対象土質は，砂質土及びびれキ質土であり，土質条件が異なる場合は別途考慮する。</p> <p>2. 作業日当り標準作業量は，粒径処理後土量を示す。</p> <p>3. 粒径処理率は次式による。</p> $\text{粒径処理率}(\%) = (\text{粒径処理後土量}) / (\text{粒径処理前土量})$ <p>② 攪拌混合</p> <table border="1"> <thead> <tr> <th>作 業 名</th> <th>作業日当り標準作業量</th> </tr> </thead> <tbody> <tr> <td>攪 拌 混 合</td> <td>171 m<sup>3</sup>/日</td> </tr> </tbody> </table> <p>（注）1. 作業日当り標準作業量は，粒径処理土投入，セメント投入，攪拌混合，混合材料積込までを含む。</p> <p>2. 作業日当り標準作業量は，製造する混合材料量とする。</p> <p>③ 混合材料敷均し・締固め</p> <table border="1"> <thead> <tr> <th>作 業 名</th> <th>作業日当り標準作業量</th> </tr> </thead> <tbody> <tr> <td>混 合 材 料 敷 均 し ・ 締 固 め</td> <td>128 m<sup>3</sup>/日</td> </tr> </tbody> </table> <p>（注）1. 作業日当り標準作業量は，敷均し，締固め，養生，打継面処理までを含む。</p> <p>2. 養生は，施工箇所をシートで覆うことを標準とする。</p>	粒径処理率(%)	作業日当り標準作業量	40 を超え 45 以下	30 m <sup>3</sup> /日	45 を超え 50 以下	37 m <sup>3</sup> /日	50 を超え 60 以下	47 m <sup>3</sup> /日	60 を超え 80 以下	68 m <sup>3</sup> /日	80 を超え 100 以下	96 m <sup>3</sup> /日	作 業 名	作業日当り標準作業量	攪 拌 混 合	171 m <sup>3</sup> /日	作 業 名	作業日当り標準作業量	混 合 材 料 敷 均 し ・ 締 固 め	128 m <sup>3</sup> /日
粒径処理率(%)	作業日当り標準作業量																				
40 を超え 45 以下	30 m <sup>3</sup> /日																				
45 を超え 50 以下	37 m <sup>3</sup> /日																				
50 を超え 60 以下	47 m <sup>3</sup> /日																				
60 を超え 80 以下	68 m <sup>3</sup> /日																				
80 を超え 100 以下	96 m <sup>3</sup> /日																				
作 業 名	作業日当り標準作業量																				
攪 拌 混 合	171 m <sup>3</sup> /日																				
作 業 名	作業日当り標準作業量																				
混 合 材 料 敷 均 し ・ 締 固 め	128 m <sup>3</sup> /日																				

工 種 名	設 定 内 容																																																																															
集水井工（ライナープレート土留工法）	① 掘削土留工 …… 該当工種の計算式（1基当り施工日数）を参照。 ② 井戸蓋工，昇降用設備設置工，掘削作業設備据付・解体 …… 該当工種の基準内に記載。																																																																															
集水井工（プレキャスト土留工法）	① 土留掘削工 …… 該当工種の計算式（1基当り施工日数）を参照。 ② 昇降用設備設置工，井戸蓋工 …… 該当工種の基準内に記載。																																																																															
地すべり防止工 （集排水ボーリング工）	① ボーリング <table border="1" data-bbox="528 544 1366 891" style="margin: 10px auto;"> <thead> <tr> <th rowspan="2">施工場所</th> <th rowspan="2">呼び径</th> <th colspan="4">作業日当り標準作業量</th> </tr> <tr> <th>粘性土 砂質土</th> <th>レキ質土</th> <th>岩塊玉石</th> <th>軟岩</th> </tr> </thead> <tbody> <tr> <td rowspan="3">地表</td> <td>90mm</td> <td>32m/日</td> <td>22m/日</td> <td>16m/日</td> <td>20m/日</td> </tr> <tr> <td>110mm</td> <td>24m/日</td> <td>18m/日</td> <td>14m/日</td> <td>17m/日</td> </tr> <tr> <td>135mm</td> <td>20m/日</td> <td>15m/日</td> <td>13m/日</td> <td>15m/日</td> </tr> <tr> <td rowspan="3">集水井</td> <td>90mm</td> <td>27m/日</td> <td>19m/日</td> <td>13m/日</td> <td>17m/日</td> </tr> <tr> <td>110mm</td> <td>20m/日</td> <td>15m/日</td> <td>12m/日</td> <td>14m/日</td> </tr> <tr> <td>135mm</td> <td>17m/日</td> <td>13m/日</td> <td>11m/日</td> <td>13m/日</td> </tr> </tbody> </table> <p style="margin-left: 20px;">（注）1. 呼び径とは，ドリルパイプ外径（mm）をいう。                      2. 同一足場上での移動を含む。                      3. 削孔長が 50mを超える場合は全長について 20%の削減補正を行う。</p> ② 保孔管，ボーリング仮設機材，足場（地表） <table border="1" data-bbox="480 1077 1414 1655" style="margin: 10px auto;"> <thead> <tr> <th colspan="2">作 業 名</th> <th>作業日当り標準作業量</th> <th>摘 要</th> </tr> </thead> <tbody> <tr> <td rowspan="4">保孔管</td> <td rowspan="2">地表部</td> <td>VP管</td> <td>150m/日 500m/日</td> <td>ストレーナ現地加工有 ストレーナ現地加工無</td> </tr> <tr> <td>SGP管</td> <td>52m/日 98m/日</td> <td>ストレーナ現地加工有 ストレーナ現地加工無</td> </tr> <tr> <td rowspan="2">集水井内</td> <td>VP管</td> <td>110m/日 440m/日</td> <td>ストレーナ現地加工有 ストレーナ現地加工無</td> </tr> <tr> <td>SGP管</td> <td>37m/日 56m/日</td> <td>ストレーナ現地加工有 ストレーナ現地加工無</td> </tr> <tr> <td rowspan="2">ボーリング仮設機材</td> <td>地表部</td> <td>0.89 回/日</td> <td></td> </tr> <tr> <td>集水井内</td> <td>0.30 回/日</td> <td>足場設置撤去含む</td> </tr> <tr> <td rowspan="2">足場（地表）</td> <td>平地</td> <td>42 空 m<sup>3</sup>/日</td> <td></td> </tr> <tr> <td>傾斜地</td> <td>32 空 m<sup>3</sup>/日</td> <td></td> </tr> </tbody> </table> <p style="margin-left: 20px;">（注） 上表の作業日当り標準作業量には，ロータリパーカッション式ボーリングマシンの据付けから保孔管挿入，足場撤去までの一連作業を含む（削孔は除く）。</p>					施工場所	呼び径	作業日当り標準作業量				粘性土 砂質土	レキ質土	岩塊玉石	軟岩	地表	90mm	32m/日	22m/日	16m/日	20m/日	110mm	24m/日	18m/日	14m/日	17m/日	135mm	20m/日	15m/日	13m/日	15m/日	集水井	90mm	27m/日	19m/日	13m/日	17m/日	110mm	20m/日	15m/日	12m/日	14m/日	135mm	17m/日	13m/日	11m/日	13m/日	作 業 名		作業日当り標準作業量	摘 要	保孔管	地表部	VP管	150m/日 500m/日	ストレーナ現地加工有 ストレーナ現地加工無	SGP管	52m/日 98m/日	ストレーナ現地加工有 ストレーナ現地加工無	集水井内	VP管	110m/日 440m/日	ストレーナ現地加工有 ストレーナ現地加工無	SGP管	37m/日 56m/日	ストレーナ現地加工有 ストレーナ現地加工無	ボーリング仮設機材	地表部	0.89 回/日		集水井内	0.30 回/日	足場設置撤去含む	足場（地表）	平地	42 空 m <sup>3</sup> /日		傾斜地	32 空 m <sup>3</sup> /日	
施工場所	呼び径	作業日当り標準作業量																																																																														
		粘性土 砂質土	レキ質土	岩塊玉石	軟岩																																																																											
地表	90mm	32m/日	22m/日	16m/日	20m/日																																																																											
	110mm	24m/日	18m/日	14m/日	17m/日																																																																											
	135mm	20m/日	15m/日	13m/日	15m/日																																																																											
集水井	90mm	27m/日	19m/日	13m/日	17m/日																																																																											
	110mm	20m/日	15m/日	12m/日	14m/日																																																																											
	135mm	17m/日	13m/日	11m/日	13m/日																																																																											
作 業 名		作業日当り標準作業量	摘 要																																																																													
保孔管	地表部	VP管	150m/日 500m/日	ストレーナ現地加工有 ストレーナ現地加工無																																																																												
		SGP管	52m/日 98m/日	ストレーナ現地加工有 ストレーナ現地加工無																																																																												
	集水井内	VP管	110m/日 440m/日	ストレーナ現地加工有 ストレーナ現地加工無																																																																												
		SGP管	37m/日 56m/日	ストレーナ現地加工有 ストレーナ現地加工無																																																																												
ボーリング仮設機材	地表部	0.89 回/日																																																																														
	集水井内	0.30 回/日	足場設置撤去含む																																																																													
足場（地表）	平地	42 空 m <sup>3</sup> /日																																																																														
	傾斜地	32 空 m <sup>3</sup> /日																																																																														



工 種 名	設 定 内 容																							
地すべり防止工 (山腹水路工)	<p>① 山腹U形側溝, 山腹コルゲートフリューム据付, 山腹U形側溝明暗渠, 山腹ルゲートフリューム明暗渠, 山腹暗渠工 … 該当工種の基準内に記載。</p> <p>② 集水桝, プレキャスト集水桝</p> <table border="1" data-bbox="475 416 1374 797"> <thead> <tr> <th>作業名</th> <th>材料種別</th> <th>内空積もしくは製品質量</th> <th>作業日当り標準作業量</th> </tr> </thead> <tbody> <tr> <td rowspan="6">集水桝工</td> <td rowspan="3">集水桝</td> <td>0.4m<sup>3</sup> 以下</td> <td>1.7 基/日</td> </tr> <tr> <td>0.4 を超え 0.8m<sup>3</sup> 以下</td> <td>1.4 基/日</td> </tr> <tr> <td>0.8 を超え 1.0m<sup>3</sup> 以下</td> <td>1.1 基/日</td> </tr> <tr> <td rowspan="3">プレキャスト 集水桝</td> <td>150 を超え 500 kg 以下</td> <td>2.8 基/日</td> </tr> <tr> <td>500 を超え 1,000 kg 以下</td> <td>2.3 基/日</td> </tr> <tr> <td>1,000 を超え 1,500 kg 以下</td> <td>1.9 基/日</td> </tr> <tr> <td></td> <td></td> <td>1,500 を超え 1,700 kg 以下</td> <td>1.8 基/日</td> </tr> </tbody> </table> <p>(注) 集水桝の作業日当り標準作業量には床掘り(仕上げ含む), 基礎, 型枠, コンクリート打設, 埋戻しまでの一連作業を含む。ただし, 養生に要する日数は含まない。</p>	作業名	材料種別	内空積もしくは製品質量	作業日当り標準作業量	集水桝工	集水桝	0.4m <sup>3</sup> 以下	1.7 基/日	0.4 を超え 0.8m <sup>3</sup> 以下	1.4 基/日	0.8 を超え 1.0m <sup>3</sup> 以下	1.1 基/日	プレキャスト 集水桝	150 を超え 500 kg 以下	2.8 基/日	500 を超え 1,000 kg 以下	2.3 基/日	1,000 を超え 1,500 kg 以下	1.9 基/日			1,500 を超え 1,700 kg 以下	1.8 基/日
作業名	材料種別	内空積もしくは製品質量	作業日当り標準作業量																					
集水桝工	集水桝	0.4m <sup>3</sup> 以下	1.7 基/日																					
		0.4 を超え 0.8m <sup>3</sup> 以下	1.4 基/日																					
		0.8 を超え 1.0m <sup>3</sup> 以下	1.1 基/日																					
	プレキャスト 集水桝	150 を超え 500 kg 以下	2.8 基/日																					
		500 を超え 1,000 kg 以下	2.3 基/日																					
		1,000 を超え 1,500 kg 以下	1.9 基/日																					
		1,500 を超え 1,700 kg 以下	1.8 基/日																					
地すべり防止工 (かご工)	<p>① かご工</p> <table border="1" data-bbox="515 913 1276 1261"> <thead> <tr> <th>かご種類</th> <th>かご寸法 (cm)</th> <th>作業日当り標準作業量</th> </tr> </thead> <tbody> <tr> <td rowspan="2">じゃかご</td> <td>φ45</td> <td>25m/日</td> </tr> <tr> <td>φ60</td> <td>14m/日</td> </tr> <tr> <td rowspan="6">ふとんかご</td> <td>高さ 40×幅 120</td> <td>9 m/日</td> </tr> <tr> <td>高さ 50×幅 120</td> <td>7 m/日</td> </tr> <tr> <td>高さ 60×幅 120</td> <td>6 m/日</td> </tr> <tr> <td>高さ 100×幅 120</td> <td>4 m/日</td> </tr> <tr> <td>高さ 50×幅 200</td> <td>4 m/日</td> </tr> <tr> <td>高さ 100×幅 200</td> <td>2 m/日</td> </tr> </tbody> </table> <p>② 止杭工</p> <table border="1" data-bbox="515 1339 1254 1391"> <tr> <td>作業日当り標準作業量</td> <td>17 本/日</td> </tr> </table> <p>(注) 作業日当り標準作業量は, 普通作業員 1 名の場合。</p>	かご種類	かご寸法 (cm)	作業日当り標準作業量	じゃかご	φ45	25m/日	φ60	14m/日	ふとんかご	高さ 40×幅 120	9 m/日	高さ 50×幅 120	7 m/日	高さ 60×幅 120	6 m/日	高さ 100×幅 120	4 m/日	高さ 50×幅 200	4 m/日	高さ 100×幅 200	2 m/日	作業日当り標準作業量	17 本/日
かご種類	かご寸法 (cm)	作業日当り標準作業量																						
じゃかご	φ45	25m/日																						
	φ60	14m/日																						
ふとんかご	高さ 40×幅 120	9 m/日																						
	高さ 50×幅 120	7 m/日																						
	高さ 60×幅 120	6 m/日																						
	高さ 100×幅 120	4 m/日																						
	高さ 50×幅 200	4 m/日																						
	高さ 100×幅 200	2 m/日																						
作業日当り標準作業量	17 本/日																							
集排水ボーリング孔洗 浄工	<p>① 洗浄工 … 該当工種の基準内に記載。</p> <p>② 集水井内足場設置・撤去</p> <table border="1" data-bbox="515 1581 1254 1632"> <tr> <td>作業日当り標準作業量</td> <td>2.5 回/日</td> </tr> </table>	作業日当り標準作業量	2.5 回/日																					
作業日当り標準作業量	2.5 回/日																							

工 種 名	設 定 内 容																	
路盤工	① 不陸修正, 下層路盤, 上層路盤 (1日・1層当り)																	
	<table border="1" style="width: 100%; border-collapse: collapse;"> <thead> <tr> <th style="text-align: center;">施工区分</th> <th style="text-align: center;">工 種</th> <th style="text-align: center;">単 位</th> <th style="text-align: center;">作業日当り標準作業量</th> </tr> </thead> <tbody> <tr> <td rowspan="3" style="text-align: center;">車道・路肩部 施工</td> <td style="text-align: center;">不陸修正</td> <td rowspan="3" style="text-align: center;">m2</td> <td style="text-align: center;">1,580 m2/日・層</td> </tr> <tr> <td style="text-align: center;">下層路盤</td> <td style="text-align: center;">1,110 m2/日・層</td> </tr> <tr> <td style="text-align: center;">上層路盤 (粒度調整砕石)</td> <td style="text-align: center;">1,110 m2/日・層</td> </tr> <tr> <td style="text-align: center;">歩道施工</td> <td style="text-align: center;">下層路盤及び上層路盤</td> <td></td> <td style="text-align: center;">268 m2/日・層</td> </tr> </tbody> </table>	施工区分	工 種	単 位	作業日当り標準作業量	車道・路肩部 施工	不陸修正	m2	1,580 m2/日・層	下層路盤	1,110 m2/日・層	上層路盤 (粒度調整砕石)	1,110 m2/日・層	歩道施工	下層路盤及び上層路盤		268 m2/日・層	
	施工区分	工 種	単 位	作業日当り標準作業量														
	車道・路肩部 施工	不陸修正	m2	1,580 m2/日・層														
		下層路盤		1,110 m2/日・層														
		上層路盤 (粒度調整砕石)		1,110 m2/日・層														
	歩道施工	下層路盤及び上層路盤		268 m2/日・層														
	<table border="1" style="width: 100%; border-collapse: collapse;"> <thead> <tr> <th style="text-align: center;">施工区分</th> <th style="text-align: center;">工 種</th> <th style="text-align: center;">平均幅員</th> <th style="text-align: center;">1層当り 平均仕上り厚</th> <th style="text-align: center;">単 位</th> <th style="text-align: center;">作業日当り 標準作業量</th> </tr> </thead> <tbody> <tr> <td rowspan="3" style="text-align: center;">車道・路肩 部施工</td> <td rowspan="3" style="text-align: center;">上層路盤(瀝 青安定処理)</td> <td rowspan="2" style="text-align: center;">1.4m 未満</td> <td style="text-align: center;">50mm 以下</td> <td rowspan="3" style="text-align: center;">m2</td> <td style="text-align: center;">250 m2/日・層</td> </tr> <tr> <td style="text-align: center;">50mm を超え 100mm 以下</td> <td style="text-align: center;">230 m2/日・層</td> </tr> <tr> <td style="text-align: center;">1.4m 以上</td> <td style="text-align: center;">—</td> <td style="text-align: center;">2,300 m2/日・層</td> </tr> </tbody> </table>	施工区分	工 種	平均幅員	1層当り 平均仕上り厚	単 位	作業日当り 標準作業量	車道・路肩 部施工	上層路盤(瀝 青安定処理)	1.4m 未満	50mm 以下	m2	250 m2/日・層	50mm を超え 100mm 以下	230 m2/日・層	1.4m 以上	—	2,300 m2/日・層
	施工区分	工 種	平均幅員	1層当り 平均仕上り厚	単 位	作業日当り 標準作業量												
	車道・路肩 部施工	上層路盤(瀝 青安定処理)	1.4m 未満	50mm 以下	m2	250 m2/日・層												
50mm を超え 100mm 以下				230 m2/日・層														
1.4m 以上			—	2,300 m2/日・層														
(注) 1. 下層路盤の一層当りの仕上り厚さは20cmまでとする。 2. 上層路盤の一層当りの仕上り厚さは15cmまで(瀝青安定処理路盤の場合は10cm)とする。																		
路盤工 (ICT)	① 不陸修正 (ICT) 下層路盤 (ICT), 上層路盤 (ICT) (1日・1層当り)																	
	<table border="1" style="width: 100%; border-collapse: collapse;"> <thead> <tr> <th style="text-align: center;">工 種</th> <th style="text-align: center;">単 位</th> <th style="text-align: center;">作業日当り標準作業量</th> </tr> </thead> <tbody> <tr> <td style="text-align: center;">不陸修正 (ICT)</td> <td rowspan="3" style="text-align: center;">m2</td> <td style="text-align: center;">1,920 m2/日・層</td> </tr> <tr> <td style="text-align: center;">下層路盤 (車道・路肩部) (ICT)</td> <td style="text-align: center;">1,350 m2/日・層</td> </tr> <tr> <td style="text-align: center;">上層路盤 (車道・路肩部) (ICT)</td> <td style="text-align: center;">1,350 m2/日・層</td> </tr> </tbody> </table>	工 種	単 位	作業日当り標準作業量	不陸修正 (ICT)	m2	1,920 m2/日・層	下層路盤 (車道・路肩部) (ICT)	1,350 m2/日・層	上層路盤 (車道・路肩部) (ICT)	1,350 m2/日・層							
	工 種	単 位	作業日当り標準作業量															
	不陸修正 (ICT)	m2	1,920 m2/日・層															
	下層路盤 (車道・路肩部) (ICT)		1,350 m2/日・層															
上層路盤 (車道・路肩部) (ICT)	1,350 m2/日・層																	
(注) 1. 下層路盤の一層当りの仕上り厚さは20cmまでとする。 2. 上層路盤の一層当りの仕上り厚さは15cmまでとする。																		

工 種 名	設 定 内 容																									
アスファルト舗装工	① 舗設工 (1日・1層当り) <table border="1"> <thead> <tr> <th>施工区分</th> <th>平均幅員</th> <th>1層当り仕上り 平均厚さ</th> <th>単 位</th> <th>作業日当り 標準作業量</th> </tr> </thead> <tbody> <tr> <td rowspan="2">基層(車道・路肩部) 中間層(車道・路肩部) 表層(車道・路肩部)</td> <td rowspan="2">1.4m未満</td> <td>50mm以下</td> <td rowspan="3">m<sup>2</sup></td> <td>250 m<sup>2</sup>/日・層</td> </tr> <tr> <td>50mmを超え 70mm以下</td> <td>230 m<sup>2</sup>/日・層</td> </tr> <tr> <td>1.4m以上</td> <td>70mm以下</td> <td>2,300 m<sup>2</sup>/日・層</td> </tr> <tr> <td rowspan="3">基層(歩道部) 中間層(歩道部) 表層(歩道部)</td> <td rowspan="2">1.4m未満</td> <td>50mm以下</td> <td rowspan="3">m<sup>2</sup></td> <td>250 m<sup>2</sup>/日・層</td> </tr> <tr> <td>50mmを超え 70mm以下</td> <td>230 m<sup>2</sup>/日・層</td> </tr> <tr> <td>1.4m以上</td> <td>70mm以下</td> <td>940 m<sup>2</sup>/日・層</td> </tr> </tbody> </table>	施工区分	平均幅員	1層当り仕上り 平均厚さ	単 位	作業日当り 標準作業量	基層(車道・路肩部) 中間層(車道・路肩部) 表層(車道・路肩部)	1.4m未満	50mm以下	m <sup>2</sup>	250 m <sup>2</sup> /日・層	50mmを超え 70mm以下	230 m <sup>2</sup> /日・層	1.4m以上	70mm以下	2,300 m <sup>2</sup> /日・層	基層(歩道部) 中間層(歩道部) 表層(歩道部)	1.4m未満	50mm以下	m <sup>2</sup>	250 m <sup>2</sup> /日・層	50mmを超え 70mm以下	230 m <sup>2</sup> /日・層	1.4m以上	70mm以下	940 m <sup>2</sup> /日・層
	施工区分	平均幅員	1層当り仕上り 平均厚さ	単 位	作業日当り 標準作業量																					
基層(車道・路肩部) 中間層(車道・路肩部) 表層(車道・路肩部)	1.4m未満	50mm以下	m <sup>2</sup>	250 m <sup>2</sup> /日・層																						
		50mmを超え 70mm以下		230 m <sup>2</sup> /日・層																						
1.4m以上	70mm以下	2,300 m <sup>2</sup> /日・層																								
基層(歩道部) 中間層(歩道部) 表層(歩道部)	1.4m未満	50mm以下	m <sup>2</sup>	250 m <sup>2</sup> /日・層																						
		50mmを超え 70mm以下		230 m <sup>2</sup> /日・層																						
	1.4m以上	70mm以下		940 m <sup>2</sup> /日・層																						
	② アスカーブ <table border="1"> <tr> <td>作業日当り標準作業量</td> <td>260 m/日</td> </tr> </table>	作業日当り標準作業量	260 m/日																							
作業日当り標準作業量	260 m/日																									
半たわみ性(コンポジット)舗装工	① セメントミルク浸透 <table border="1"> <tr> <td>作業日当り標準作業量</td> <td>1,050 m<sup>2</sup>/日</td> </tr> </table>	作業日当り標準作業量	1,050 m <sup>2</sup> /日																							
作業日当り標準作業量	1,050 m <sup>2</sup> /日																									
排水性アスファルト舗装工	① 排水性舗装・表層(車道・路肩部) (1日・1層当り) <table border="1"> <thead> <tr> <th>平均施工幅員</th> <th>導水パイプの設置</th> <th>作業日当り 標準作業量</th> </tr> </thead> <tbody> <tr> <td rowspan="2">1.4m未満</td> <td>有り</td> <td>170m<sup>2</sup>/日・層</td> </tr> <tr> <td>無し</td> <td>190m<sup>2</sup>/日・層</td> </tr> <tr> <td rowspan="2">2.4m以上</td> <td>有り</td> <td>1,500m<sup>2</sup>/日・層</td> </tr> <tr> <td>無し</td> <td>1,700m<sup>2</sup>/日・層</td> </tr> </tbody> </table>	平均施工幅員	導水パイプの設置	作業日当り 標準作業量	1.4m未満	有り	170m <sup>2</sup> /日・層	無し	190m <sup>2</sup> /日・層	2.4m以上	有り	1,500m <sup>2</sup> /日・層	無し	1,700m <sup>2</sup> /日・層												
平均施工幅員	導水パイプの設置	作業日当り 標準作業量																								
1.4m未満	有り	170m <sup>2</sup> /日・層																								
	無し	190m <sup>2</sup> /日・層																								
2.4m以上	有り	1,500m <sup>2</sup> /日・層																								
	無し	1,700m <sup>2</sup> /日・層																								
透水性樹脂コンクリート工	① 透水性樹脂コンクリート工 …… 該当工種の基準内に記載。 ② 導水パイプ設置 <table border="1"> <tr> <td>作業日当り標準作業量</td> <td>200 m/日</td> </tr> </table>	作業日当り標準作業量	200 m/日																							
作業日当り標準作業量	200 m/日																									
透水性アスファルト舗装工	① フィルター層 (1日・1層当り) <table border="1"> <thead> <tr> <th>作 業 名</th> <th>作業日当り標準作業量</th> </tr> </thead> <tbody> <tr> <td>フィルター材の敷均し及び締固め</td> <td>290m<sup>2</sup>/日・層</td> </tr> </tbody> </table> ② 透水性アスファルト舗装 (1日・1層当り) <table border="1"> <thead> <tr> <th>平均施工幅員</th> <th>作業日当り標準作業量</th> </tr> </thead> <tbody> <tr> <td>1.4m以上</td> <td>600m<sup>2</sup>/日・層</td> </tr> <tr> <td>1.4m未満</td> <td>200m<sup>2</sup>/日・層</td> </tr> </tbody> </table>	作 業 名	作業日当り標準作業量	フィルター材の敷均し及び締固め	290m <sup>2</sup> /日・層	平均施工幅員	作業日当り標準作業量	1.4m以上	600m <sup>2</sup> /日・層	1.4m未満	200m <sup>2</sup> /日・層															
作 業 名	作業日当り標準作業量																									
フィルター材の敷均し及び締固め	290m <sup>2</sup> /日・層																									
平均施工幅員	作業日当り標準作業量																									
1.4m以上	600m <sup>2</sup> /日・層																									
1.4m未満	200m <sup>2</sup> /日・層																									

平成 30 年度建設工事積算基準

工 種 名	設 定 内 容																								
グースアスファルト 舗装工	該当工種の基準内に記載。																								
コンクリート舗装工	<p>① コンクリート舗装工</p> <table border="1"> <thead> <tr> <th colspan="2">作 業 種 別</th> <th>作業日当り標準作業量</th> </tr> </thead> <tbody> <tr> <td rowspan="2">機械舗設</td> <td>1 車</td> <td>111 m<sup>2</sup>/日</td> </tr> <tr> <td>2 車</td> <td>152 m<sup>2</sup>/日</td> </tr> <tr> <td rowspan="2">人力舗設</td> <td>舗設厚 20 cm以上</td> <td>47 m<sup>2</sup>/日</td> </tr> <tr> <td>舗設厚 20 cm未満</td> <td>69 m<sup>2</sup>/日</td> </tr> </tbody> </table>	作 業 種 別		作業日当り標準作業量	機械舗設	1 車	111 m <sup>2</sup> /日	2 車	152 m <sup>2</sup> /日	人力舗設	舗設厚 20 cm以上	47 m <sup>2</sup> /日	舗設厚 20 cm未満	69 m <sup>2</sup> /日											
作 業 種 別		作業日当り標準作業量																							
機械舗設	1 車	111 m <sup>2</sup> /日																							
	2 車	152 m <sup>2</sup> /日																							
人力舗設	舗設厚 20 cm以上	47 m <sup>2</sup> /日																							
	舗設厚 20 cm未満	69 m <sup>2</sup> /日																							
ローラ転圧コンクリート 舗装工(RCCP工)	該当工種の基準内に記載。																								
連続鉄筋コンクリート 舗装工	<p>① 連続鉄筋コンクリート舗装工</p> <table border="1"> <thead> <tr> <th>作業日当り標準作業量</th> <th>146 m<sup>2</sup>/日</th> </tr> </thead> <tbody> <tr> <td></td> <td></td> </tr> </tbody> </table>	作業日当り標準作業量	146 m <sup>2</sup> /日																						
作業日当り標準作業量	146 m <sup>2</sup> /日																								
踏掛版	<p>① 踏掛版</p> <table border="1"> <thead> <tr> <th>鉄筋量</th> <th>作業日当り標準作業量</th> </tr> </thead> <tbody> <tr> <td>0.08t/m<sup>3</sup>以上0.10t/m<sup>3</sup>未満</td> <td>11 m<sup>3</sup>/日</td> </tr> <tr> <td>0.10t/m<sup>3</sup>以上0.14t/m<sup>3</sup>未満</td> <td>10 m<sup>3</sup>/日</td> </tr> <tr> <td>0.14t/m<sup>3</sup>以上0.18t/m<sup>3</sup>未満</td> <td>9 m<sup>3</sup>/日</td> </tr> <tr> <td>0.18t/m<sup>3</sup>以上0.24t/m<sup>3</sup>未満</td> <td>8 m<sup>3</sup>/日</td> </tr> <tr> <td>0.24t/m<sup>3</sup>以上0.30t/m<sup>3</sup>未満</td> <td>7 m<sup>3</sup>/日</td> </tr> <tr> <td>0.30t/m<sup>3</sup>以上0.34t/m<sup>3</sup>未満</td> <td>6 m<sup>3</sup>/日</td> </tr> </tbody> </table> <p>(注) 1. 上表の作業日当り標準作業量には、コンクリート、型枠、鉄筋、目地材の作業を含む。 2. 各作業間の重複作業は考慮していない。</p> <p>(参考) 各作業単独の場合の作業量</p> <table border="1"> <thead> <tr> <th>作 業 名</th> <th>作業日当り標準作業量</th> </tr> </thead> <tbody> <tr> <td>目地板設置</td> <td>14 m<sup>2</sup>/日</td> </tr> <tr> <td>鉄筋加工・組立</td> <td>3.5 t/日</td> </tr> <tr> <td>型枠設置</td> <td>38 m<sup>2</sup>/日</td> </tr> <tr> <td>コンクリート打設</td> <td>69 m<sup>3</sup>/日</td> </tr> </tbody> </table>	鉄筋量	作業日当り標準作業量	0.08t/m <sup>3</sup> 以上0.10t/m <sup>3</sup> 未満	11 m <sup>3</sup> /日	0.10t/m <sup>3</sup> 以上0.14t/m <sup>3</sup> 未満	10 m <sup>3</sup> /日	0.14t/m <sup>3</sup> 以上0.18t/m <sup>3</sup> 未満	9 m <sup>3</sup> /日	0.18t/m <sup>3</sup> 以上0.24t/m <sup>3</sup> 未満	8 m <sup>3</sup> /日	0.24t/m <sup>3</sup> 以上0.30t/m <sup>3</sup> 未満	7 m <sup>3</sup> /日	0.30t/m <sup>3</sup> 以上0.34t/m <sup>3</sup> 未満	6 m <sup>3</sup> /日	作 業 名	作業日当り標準作業量	目地板設置	14 m <sup>2</sup> /日	鉄筋加工・組立	3.5 t/日	型枠設置	38 m <sup>2</sup> /日	コンクリート打設	69 m <sup>3</sup> /日
鉄筋量	作業日当り標準作業量																								
0.08t/m <sup>3</sup> 以上0.10t/m <sup>3</sup> 未満	11 m <sup>3</sup> /日																								
0.10t/m <sup>3</sup> 以上0.14t/m <sup>3</sup> 未満	10 m <sup>3</sup> /日																								
0.14t/m <sup>3</sup> 以上0.18t/m <sup>3</sup> 未満	9 m <sup>3</sup> /日																								
0.18t/m <sup>3</sup> 以上0.24t/m <sup>3</sup> 未満	8 m <sup>3</sup> /日																								
0.24t/m <sup>3</sup> 以上0.30t/m <sup>3</sup> 未満	7 m <sup>3</sup> /日																								
0.30t/m <sup>3</sup> 以上0.34t/m <sup>3</sup> 未満	6 m <sup>3</sup> /日																								
作 業 名	作業日当り標準作業量																								
目地板設置	14 m <sup>2</sup> /日																								
鉄筋加工・組立	3.5 t/日																								
型枠設置	38 m <sup>2</sup> /日																								
コンクリート打設	69 m <sup>3</sup> /日																								

工 種 名	設 定 内 容																															
ガードケーブル設置工	<p>① ガードケーブル設置工</p> <table border="1" data-bbox="513 304 1166 770"> <thead> <tr> <th colspan="2">作 業 種 別</th> <th>作業日当り標準作業量</th> </tr> </thead> <tbody> <tr> <td rowspan="2">端末支柱</td> <td rowspan="2">建込み</td> <td>標準型</td> <td>5 本/日</td> </tr> <tr> <td>耐雪型</td> <td>5 本/日</td> </tr> <tr> <td rowspan="3">中間支柱</td> <td rowspan="2">機械打込</td> <td>標準型</td> <td>44 本/日</td> </tr> <tr> <td>耐雪型</td> <td>37 本/日</td> </tr> <tr> <td colspan="2">コンクリート建込</td> <td>25 本/日</td> </tr> <tr> <td rowspan="6">ケーブル張</td> <td>A種</td> <td>164m/日</td> </tr> <tr> <td>B種</td> <td>205m/日</td> </tr> <tr> <td>C種</td> <td>273m/日</td> </tr> <tr> <td>S種</td> <td>137m/日</td> </tr> <tr> <td>A m種</td> <td>102m/日</td> </tr> <tr> <td>B m種</td> <td>137m/日</td> </tr> </tbody> </table>	作 業 種 別		作業日当り標準作業量	端末支柱	建込み	標準型	5 本/日	耐雪型	5 本/日	中間支柱	機械打込	標準型	44 本/日	耐雪型	37 本/日	コンクリート建込		25 本/日	ケーブル張	A種	164m/日	B種	205m/日	C種	273m/日	S種	137m/日	A m種	102m/日	B m種	137m/日
作 業 種 別		作業日当り標準作業量																														
端末支柱	建込み	標準型	5 本/日																													
		耐雪型	5 本/日																													
中間支柱	機械打込	標準型	44 本/日																													
		耐雪型	37 本/日																													
	コンクリート建込		25 本/日																													
ケーブル張	A種	164m/日																														
	B種	205m/日																														
	C種	273m/日																														
	S種	137m/日																														
	A m種	102m/日																														
	B m種	137m/日																														
落石防止網（繊維網）設置工	<p>① 落石防止網（繊維網）設置</p> <table border="1" data-bbox="513 808 1177 864"> <tr> <td>作業日当り標準作業量</td> <td>19 m<sup>2</sup>/日</td> </tr> </table> <p>(注) 1. 作業日当り標準作業量は、普通作業員1名の場合。 2. 撤去の作業日当り標準作業量は、上表×2とする。</p>	作業日当り標準作業量	19 m <sup>2</sup> /日																													
作業日当り標準作業量	19 m <sup>2</sup> /日																															
立入り防止柵工	<p>① 立入り防止柵工</p> <table border="1" data-bbox="513 1003 1177 1160"> <thead> <tr> <th>作 業 名</th> <th>作業日当り標準作業量</th> </tr> </thead> <tbody> <tr> <td>基礎ブロック(立入防止柵)</td> <td>22 個/日</td> </tr> <tr> <td>金網(フェンス)・支柱(立入防止柵)</td> <td>30 m/日</td> </tr> <tr> <td>支柱</td> <td>74 本/日</td> </tr> </tbody> </table> <p>(注) 撤去の作業日当り標準作業量は、上表×2とする。</p>	作 業 名	作業日当り標準作業量	基礎ブロック(立入防止柵)	22 個/日	金網(フェンス)・支柱(立入防止柵)	30 m/日	支柱	74 本/日																							
作 業 名	作業日当り標準作業量																															
基礎ブロック(立入防止柵)	22 個/日																															
金網(フェンス)・支柱(立入防止柵)	30 m/日																															
支柱	74 本/日																															
車止めポスト設置工	<p>① 車止めポスト</p> <table border="1" data-bbox="513 1256 1177 1312"> <tr> <td>作業日当り標準作業量</td> <td>5 本/日</td> </tr> </table> <p>(注) 1. 作業日当り標準作業量は、普通作業員1名の場合。 2. 撤去の作業日当り標準作業量は、上表×2とする。</p>	作業日当り標準作業量	5 本/日																													
作業日当り標準作業量	5 本/日																															

工 種 名	設 定 内 容																																																																				
防雪柵設置及び撤去工	<p>① 設置の場合</p> <table border="1" data-bbox="496 302 1418 728"> <thead> <tr> <th>形式</th> <th>取付方式</th> <th>柵高</th> <th>作業日当り標準作業量</th> </tr> </thead> <tbody> <tr> <td rowspan="4">吹溜式</td> <td rowspan="2">仮設式(支柱+張立材)</td> <td>3.5m 以下</td> <td>87m/日</td> </tr> <tr> <td>3.5 超え 6.0m 以下</td> <td>56m/日</td> </tr> <tr> <td rowspan="2">仮設式(張立材のみ)</td> <td>3.5m 以下</td> <td>201m/日</td> </tr> <tr> <td>3.5 超え 6.0m 以下</td> <td>128m/日</td> </tr> <tr> <td rowspan="2">固定式(支柱+張立材)</td> <td>5.0m 以下</td> <td>29m/日</td> </tr> <tr> <td>固定式(張立材のみ)</td> <td>5.0m 以下</td> <td>68m/日</td> </tr> <tr> <td rowspan="4">吹払式</td> <td rowspan="2">仮設式(支柱+張立材)</td> <td>4.0m 以下</td> <td>67m/日</td> </tr> <tr> <td>仮設式(張立材のみ)</td> <td>4.0m 以下</td> <td>155m/日</td> </tr> <tr> <td rowspan="2">固定式(支柱+張立材)</td> <td>4.0m 以下</td> <td>39m/日</td> </tr> <tr> <td>固定式(張立材のみ)</td> <td>4.0m 以下</td> <td>90m/日</td> </tr> </tbody> </table> <p>② 撤去の場合</p> <table border="1" data-bbox="496 766 1418 1191"> <thead> <tr> <th>形式</th> <th>取付方式</th> <th>柵高</th> <th>作業日当り標準作業量</th> </tr> </thead> <tbody> <tr> <td rowspan="4">吹溜式</td> <td rowspan="2">仮設式(支柱+張立材)</td> <td>3.5m 以下</td> <td>114m/日</td> </tr> <tr> <td>3.5 超え 6.0m 以下</td> <td>73m/日</td> </tr> <tr> <td rowspan="2">仮設式(張立材のみ)</td> <td>3.5m 以下</td> <td>264m/日</td> </tr> <tr> <td>3.5 超え 6.0m 以下</td> <td>170m/日</td> </tr> <tr> <td rowspan="2">固定式(支柱+張立材)</td> <td>5.0m 以下</td> <td>38m/日</td> </tr> <tr> <td>固定式(張立材のみ)</td> <td>5.0m 以下</td> <td>88m/日</td> </tr> <tr> <td rowspan="4">吹払式</td> <td rowspan="2">仮設式(支柱+張立材)</td> <td>4.0m 以下</td> <td>88m/日</td> </tr> <tr> <td>仮設式(張立材のみ)</td> <td>4.0m 以下</td> <td>203m/日</td> </tr> <tr> <td rowspan="2">固定式(支柱+張立材)</td> <td>4.0m 以下</td> <td>51m/日</td> </tr> <tr> <td>固定式(張立材のみ)</td> <td>4.0m 以下</td> <td>118m/日</td> </tr> </tbody> </table> <p>(注) 上表の作業日当り標準作業量には、現場内小運搬を含む。</p>	形式	取付方式	柵高	作業日当り標準作業量	吹溜式	仮設式(支柱+張立材)	3.5m 以下	87m/日	3.5 超え 6.0m 以下	56m/日	仮設式(張立材のみ)	3.5m 以下	201m/日	3.5 超え 6.0m 以下	128m/日	固定式(支柱+張立材)	5.0m 以下	29m/日	固定式(張立材のみ)	5.0m 以下	68m/日	吹払式	仮設式(支柱+張立材)	4.0m 以下	67m/日	仮設式(張立材のみ)	4.0m 以下	155m/日	固定式(支柱+張立材)	4.0m 以下	39m/日	固定式(張立材のみ)	4.0m 以下	90m/日	形式	取付方式	柵高	作業日当り標準作業量	吹溜式	仮設式(支柱+張立材)	3.5m 以下	114m/日	3.5 超え 6.0m 以下	73m/日	仮設式(張立材のみ)	3.5m 以下	264m/日	3.5 超え 6.0m 以下	170m/日	固定式(支柱+張立材)	5.0m 以下	38m/日	固定式(張立材のみ)	5.0m 以下	88m/日	吹払式	仮設式(支柱+張立材)	4.0m 以下	88m/日	仮設式(張立材のみ)	4.0m 以下	203m/日	固定式(支柱+張立材)	4.0m 以下	51m/日	固定式(張立材のみ)	4.0m 以下	118m/日
形式	取付方式	柵高	作業日当り標準作業量																																																																		
吹溜式	仮設式(支柱+張立材)	3.5m 以下	87m/日																																																																		
		3.5 超え 6.0m 以下	56m/日																																																																		
	仮設式(張立材のみ)	3.5m 以下	201m/日																																																																		
		3.5 超え 6.0m 以下	128m/日																																																																		
固定式(支柱+張立材)	5.0m 以下	29m/日																																																																			
	固定式(張立材のみ)	5.0m 以下	68m/日																																																																		
吹払式	仮設式(支柱+張立材)	4.0m 以下	67m/日																																																																		
		仮設式(張立材のみ)	4.0m 以下	155m/日																																																																	
	固定式(支柱+張立材)	4.0m 以下	39m/日																																																																		
		固定式(張立材のみ)	4.0m 以下	90m/日																																																																	
形式	取付方式	柵高	作業日当り標準作業量																																																																		
吹溜式	仮設式(支柱+張立材)	3.5m 以下	114m/日																																																																		
		3.5 超え 6.0m 以下	73m/日																																																																		
	仮設式(張立材のみ)	3.5m 以下	264m/日																																																																		
		3.5 超え 6.0m 以下	170m/日																																																																		
固定式(支柱+張立材)	5.0m 以下	38m/日																																																																			
	固定式(張立材のみ)	5.0m 以下	88m/日																																																																		
吹払式	仮設式(支柱+張立材)	4.0m 以下	88m/日																																																																		
		仮設式(張立材のみ)	4.0m 以下	203m/日																																																																	
	固定式(支柱+張立材)	4.0m 以下	51m/日																																																																		
		固定式(張立材のみ)	4.0m 以下	118m/日																																																																	
防雪柵現地張出し・収納工	<p>① 防雪柵現地張出し・収納</p> <table border="1" data-bbox="560 1310 1235 1429"> <thead> <tr> <th>作 業 名</th> <th>作業日当り標準作業量</th> </tr> </thead> <tbody> <tr> <td>張 出 し</td> <td>186m/日</td> </tr> <tr> <td>収 納</td> <td>214m/日</td> </tr> </tbody> </table>	作 業 名	作業日当り標準作業量	張 出 し	186m/日	収 納	214m/日																																																														
作 業 名	作業日当り標準作業量																																																																				
張 出 し	186m/日																																																																				
収 納	214m/日																																																																				

工 種 名	設 定 内 容																								
雪崩予防柵設置工	<p>① 雪崩予防柵</p> <table border="1" data-bbox="515 304 1374 683"> <thead> <tr> <th>柵の区分</th> <th>作 業 種 別</th> <th>適 用 規 格</th> <th>作業日当り標準作業量</th> </tr> </thead> <tbody> <tr> <td>固定柵</td> <td>柵の組立・設置</td> <td>柵長 6.0m以下 柵高 3.0m以下</td> <td>2 基/日</td> </tr> <tr> <td rowspan="3">吊 柵</td> <td>パイプアンカー設置</td> <td>アンカー径φ 114.3 mm アンカー長 2.0～3.0m</td> <td>9 本/日</td> </tr> <tr> <td>樹脂アンカー設置</td> <td>アンカー径φ 32, 36 mm アンカー長 1.7m</td> <td>11 本/日</td> </tr> <tr> <td>柵の組立・設置</td> <td>柵長 6.0m以下 柵高 3.0m以下</td> <td>4 基/日</td> </tr> </tbody> </table> <p>(注) 1. 上表の作業日当り標準作業量は、鋼製の雪崩発生予防柵にのみ適用できる。 2. 吊柵の組立・設置には、ワイヤの加工・設置が含まれている。</p> <p>② 簡易ケーブルクレーン（1 t 吊）設置・撤去</p> <table border="1" data-bbox="515 831 1203 887"> <tr> <td>作業日当り標準作業量</td> <td>0.5 基/日</td> </tr> </table>			柵の区分	作 業 種 別	適 用 規 格	作業日当り標準作業量	固定柵	柵の組立・設置	柵長 6.0m以下 柵高 3.0m以下	2 基/日	吊 柵	パイプアンカー設置	アンカー径φ 114.3 mm アンカー長 2.0～3.0m	9 本/日	樹脂アンカー設置	アンカー径φ 32, 36 mm アンカー長 1.7m	11 本/日	柵の組立・設置	柵長 6.0m以下 柵高 3.0m以下	4 基/日	作業日当り標準作業量	0.5 基/日		
柵の区分	作 業 種 別	適 用 規 格	作業日当り標準作業量																						
固定柵	柵の組立・設置	柵長 6.0m以下 柵高 3.0m以下	2 基/日																						
吊 柵	パイプアンカー設置	アンカー径φ 114.3 mm アンカー長 2.0～3.0m	9 本/日																						
	樹脂アンカー設置	アンカー径φ 32, 36 mm アンカー長 1.7m	11 本/日																						
	柵の組立・設置	柵長 6.0m以下 柵高 3.0m以下	4 基/日																						
作業日当り標準作業量	0.5 基/日																								
雪崩発生予防柵設置工（円形空洞型枠工，立入防止柵工，柵板設置工）	<p>① 雪崩発生予防柵設置工</p> <table border="1" data-bbox="520 969 1378 1200"> <thead> <tr> <th colspan="2">作 業 名</th> <th>作業日当り標準作業量</th> </tr> </thead> <tbody> <tr> <td>円形空洞型枠</td> <td>-</td> <td>50 m/日</td> </tr> <tr> <td>立入防止柵</td> <td>-</td> <td>22 m/日</td> </tr> <tr> <td rowspan="3">柵板設置工</td> <td>長さ 1000mm/枚</td> <td>33 枚/日</td> </tr> <tr> <td>長さ 1500mm/枚</td> <td rowspan="2">25 枚/日</td> </tr> <tr> <td>長さ 2000mm/枚</td> </tr> </tbody> </table> <p>(注) 1. 作業日当り標準作業量は、普通作業員 1 名の場合。 2. 柵板設置工の撤去の作業日当り標準作業量は、上表×2 とする。</p>			作 業 名		作業日当り標準作業量	円形空洞型枠	-	50 m/日	立入防止柵	-	22 m/日	柵板設置工	長さ 1000mm/枚	33 枚/日	長さ 1500mm/枚	25 枚/日	長さ 2000mm/枚							
作 業 名		作業日当り標準作業量																							
円形空洞型枠	-	50 m/日																							
立入防止柵	-	22 m/日																							
柵板設置工	長さ 1000mm/枚	33 枚/日																							
	長さ 1500mm/枚	25 枚/日																							
	長さ 2000mm/枚																								
ボックスビーム設置工	<p>① ボックスビーム設置工</p> <table border="1" data-bbox="515 1323 1198 1473"> <thead> <tr> <th>作 業 名</th> <th>作業日当り標準作業量</th> </tr> </thead> <tbody> <tr> <td>支柱及びレール</td> <td>7.7 m/日</td> </tr> <tr> <td>支柱のみ</td> <td>11 m/日</td> </tr> <tr> <td>レールのみ</td> <td>25 m/日</td> </tr> </tbody> </table> <p>(注) 作業日当り標準作業量は、普通作業員 1 名の場合。</p>			作 業 名	作業日当り標準作業量	支柱及びレール	7.7 m/日	支柱のみ	11 m/日	レールのみ	25 m/日														
作 業 名	作業日当り標準作業量																								
支柱及びレール	7.7 m/日																								
支柱のみ	11 m/日																								
レールのみ	25 m/日																								
遮光フェンス設置工	<p>① 遮光フェンス設置工</p> <table border="1" data-bbox="515 1570 1382 1910"> <thead> <tr> <th colspan="2">作 業 名</th> <th>作業日当り標準作業量</th> </tr> </thead> <tbody> <tr> <td rowspan="4">遮光フェンス設置(人力建込)</td> <td rowspan="2">プレキャストコンクリートブロック 建込用</td> <td>支柱間隔 3m</td> <td>12 m/日</td> </tr> <tr> <td>支柱間隔 4m</td> <td>14 m/日</td> </tr> <tr> <td rowspan="2">コンクリート建込用</td> <td>支柱間隔 3m</td> <td>20 m/日</td> </tr> <tr> <td>支柱間隔 4m</td> <td>23 m/日</td> </tr> <tr> <td>遮光フェンスパネルのみ取付</td> <td>-</td> <td>33 m/日</td> </tr> <tr> <td rowspan="2">遮光フェンスガードレール併用型 設置</td> <td>片側ガードレール併用型</td> <td>13 m/日</td> </tr> <tr> <td>両面ガードレール併用型</td> <td>17 m/日</td> </tr> </tbody> </table> <p>(注) 1. 作業日当り標準作業量は、普通作業員 1 名の場合。 2. 撤去の作業日当り標準作業量は、上表×2 とする。</p>			作 業 名		作業日当り標準作業量	遮光フェンス設置(人力建込)	プレキャストコンクリートブロック 建込用	支柱間隔 3m	12 m/日	支柱間隔 4m	14 m/日	コンクリート建込用	支柱間隔 3m	20 m/日	支柱間隔 4m	23 m/日	遮光フェンスパネルのみ取付	-	33 m/日	遮光フェンスガードレール併用型 設置	片側ガードレール併用型	13 m/日	両面ガードレール併用型	17 m/日
作 業 名		作業日当り標準作業量																							
遮光フェンス設置(人力建込)	プレキャストコンクリートブロック 建込用	支柱間隔 3m	12 m/日																						
		支柱間隔 4m	14 m/日																						
	コンクリート建込用	支柱間隔 3m	20 m/日																						
		支柱間隔 4m	23 m/日																						
遮光フェンスパネルのみ取付	-	33 m/日																							
遮光フェンスガードレール併用型 設置	片側ガードレール併用型	13 m/日																							
	両面ガードレール併用型	17 m/日																							

工 種 名	設 定 内 容																																																																											
落下物等防止柵設置工	① 落下物等防止柵設置工 <table border="1"> <tr> <td>作業日当り標準作業量</td> <td>33 m/日</td> </tr> </table>	作業日当り標準作業量	33 m/日																																																																									
作業日当り標準作業量	33 m/日																																																																											
しゃ音壁設置工	① 支柱アンカー <table border="1"> <thead> <tr> <th>形 式</th> <th>支柱間隔</th> <th>設置高さ</th> <th>標準作業量</th> </tr> </thead> <tbody> <tr> <td rowspan="4">A型 (埋設アンカー方式)</td> <td rowspan="2">2 m</td> <td>4 m以下</td> <td>475 m/日</td> </tr> <tr> <td>4 m超え 8 m以下</td> <td>150 m/日</td> </tr> <tr> <td rowspan="2">4 m</td> <td>4 m以下</td> <td>981 m/日</td> </tr> <tr> <td>4 m超え 8 m以下</td> <td>297 m/日</td> </tr> <tr> <td rowspan="2">B型 (穿孔アンカー方式)</td> <td>2 m</td> <td>4 m以下</td> <td>22 m/日</td> </tr> <tr> <td>4 m</td> <td>4 m以下</td> <td>50 m/日</td> </tr> </tbody> </table> ② 支柱立込 <table border="1"> <thead> <tr> <th>形 式</th> <th>支柱間隔</th> <th>設置高さ</th> <th>標準作業量</th> </tr> </thead> <tbody> <tr> <td rowspan="4">A型 (埋設アンカー方式)</td> <td rowspan="2">2 m</td> <td>4 m以下</td> <td>72 m/日</td> </tr> <tr> <td>4 m超え 8 m以下</td> <td>28 m/日</td> </tr> <tr> <td rowspan="2">4 m</td> <td>4 m以下</td> <td>148 m/日</td> </tr> <tr> <td>4 m超え 8 m以下</td> <td>55 m/日</td> </tr> <tr> <td rowspan="2">B型 (穿孔アンカー方式)</td> <td>2 m</td> <td>4 m以下</td> <td>39 m/日</td> </tr> <tr> <td>4 m</td> <td>4 m以下</td> <td>78 m/日</td> </tr> </tbody> </table> ③ 土留板取付 <table border="1"> <thead> <tr> <th>設置高さ</th> <th>標準作業量</th> </tr> </thead> <tbody> <tr> <td>4 m以下</td> <td>78 m<sup>2</sup>/日</td> </tr> <tr> <td>4 m超え 8 m以下</td> <td>53 m<sup>2</sup>/日</td> </tr> </tbody> </table> ④ しゃ音板・透光板取付 <table border="1"> <thead> <tr> <th>作 業 名</th> <th>設置高さ</th> <th>標準作業量</th> </tr> </thead> <tbody> <tr> <td rowspan="2">しゃ音板取付</td> <td>4 m以下</td> <td>175 m<sup>2</sup>/日</td> </tr> <tr> <td>4 m超え 8 m以下</td> <td>144 m<sup>2</sup>/日</td> </tr> <tr> <td rowspan="2">透光板取付</td> <td>4 m以下</td> <td>199 m<sup>2</sup>/日</td> </tr> <tr> <td>4 m超え 8 m以下</td> <td>173 m<sup>2</sup>/日</td> </tr> </tbody> </table> ⑤ 笠木取付 <table border="1"> <thead> <tr> <th>作 業 名</th> <th>標準作業量</th> </tr> </thead> <tbody> <tr> <td>笠木取付</td> <td>2,000 m/日</td> </tr> </tbody> </table> ⑥ 外装板取付 <table border="1"> <thead> <tr> <th>作 業 名</th> <th>標準作業量</th> </tr> </thead> <tbody> <tr> <td>外装板取付</td> <td>152 m<sup>2</sup>/日</td> </tr> </tbody> </table> ⑦ 水切版取付 <table border="1"> <thead> <tr> <th>作 業 名</th> <th>標準作業量</th> </tr> </thead> <tbody> <tr> <td>水切板取付</td> <td>254 m/日</td> </tr> </tbody> </table>	形 式	支柱間隔	設置高さ	標準作業量	A型 (埋設アンカー方式)	2 m	4 m以下	475 m/日	4 m超え 8 m以下	150 m/日	4 m	4 m以下	981 m/日	4 m超え 8 m以下	297 m/日	B型 (穿孔アンカー方式)	2 m	4 m以下	22 m/日	4 m	4 m以下	50 m/日	形 式	支柱間隔	設置高さ	標準作業量	A型 (埋設アンカー方式)	2 m	4 m以下	72 m/日	4 m超え 8 m以下	28 m/日	4 m	4 m以下	148 m/日	4 m超え 8 m以下	55 m/日	B型 (穿孔アンカー方式)	2 m	4 m以下	39 m/日	4 m	4 m以下	78 m/日	設置高さ	標準作業量	4 m以下	78 m <sup>2</sup> /日	4 m超え 8 m以下	53 m <sup>2</sup> /日	作 業 名	設置高さ	標準作業量	しゃ音板取付	4 m以下	175 m <sup>2</sup> /日	4 m超え 8 m以下	144 m <sup>2</sup> /日	透光板取付	4 m以下	199 m <sup>2</sup> /日	4 m超え 8 m以下	173 m <sup>2</sup> /日	作 業 名	標準作業量	笠木取付	2,000 m/日	作 業 名	標準作業量	外装板取付	152 m <sup>2</sup> /日	作 業 名	標準作業量	水切板取付	254 m/日
形 式	支柱間隔	設置高さ	標準作業量																																																																									
A型 (埋設アンカー方式)	2 m	4 m以下	475 m/日																																																																									
		4 m超え 8 m以下	150 m/日																																																																									
	4 m	4 m以下	981 m/日																																																																									
		4 m超え 8 m以下	297 m/日																																																																									
B型 (穿孔アンカー方式)	2 m	4 m以下	22 m/日																																																																									
	4 m	4 m以下	50 m/日																																																																									
形 式	支柱間隔	設置高さ	標準作業量																																																																									
A型 (埋設アンカー方式)	2 m	4 m以下	72 m/日																																																																									
		4 m超え 8 m以下	28 m/日																																																																									
	4 m	4 m以下	148 m/日																																																																									
		4 m超え 8 m以下	55 m/日																																																																									
B型 (穿孔アンカー方式)	2 m	4 m以下	39 m/日																																																																									
	4 m	4 m以下	78 m/日																																																																									
設置高さ	標準作業量																																																																											
4 m以下	78 m <sup>2</sup> /日																																																																											
4 m超え 8 m以下	53 m <sup>2</sup> /日																																																																											
作 業 名	設置高さ	標準作業量																																																																										
しゃ音板取付	4 m以下	175 m <sup>2</sup> /日																																																																										
	4 m超え 8 m以下	144 m <sup>2</sup> /日																																																																										
透光板取付	4 m以下	199 m <sup>2</sup> /日																																																																										
	4 m超え 8 m以下	173 m <sup>2</sup> /日																																																																										
作 業 名	標準作業量																																																																											
笠木取付	2,000 m/日																																																																											
作 業 名	標準作業量																																																																											
外装板取付	152 m <sup>2</sup> /日																																																																											
作 業 名	標準作業量																																																																											
水切板取付	254 m/日																																																																											
基礎杭打工（しゃ音壁）	該当工種の基準内に記載。																																																																											



工 種 名	設 定 内 容																													
路側工（据付け）	<p>① 歩車道境界ブロック据付，地先境界ブロック据付</p> <table border="1" style="width: 100%; border-collapse: collapse;"> <thead> <tr> <th rowspan="2" style="text-align: center;">ブロック規格</th> <th colspan="4" style="text-align: center;">作業日当り標準作業量</th> </tr> <tr> <th style="text-align: center;">ブロック 単体</th> <th style="text-align: center;">ブロック＋ 基礎砕石</th> <th style="text-align: center;">ブロック＋ 均しコンクリート</th> <th style="text-align: center;">ブロック＋ 基礎砕石＋ 均しコンクリート</th> </tr> </thead> <tbody> <tr> <td style="text-align: center;">A種</td> <td style="text-align: center;">70 m/日</td> <td style="text-align: center;">60 m/日</td> <td style="text-align: center;">33 m/日</td> <td style="text-align: center;">31 m/日</td> </tr> <tr> <td style="text-align: center;">B・C種</td> <td style="text-align: center;">60 m/日</td> <td style="text-align: center;">52 m/日</td> <td style="text-align: center;">30 m/日</td> <td style="text-align: center;">28 m/日</td> </tr> <tr> <td style="text-align: center;">各種(600mm以下，50kg未満)</td> <td style="text-align: center;">70 m/日</td> <td style="text-align: center;">60 m/日</td> <td style="text-align: center;">33 m/日</td> <td style="text-align: center;">31 m/日</td> </tr> <tr> <td style="text-align: center;">各種(2000mm以下， 50kg以上550kg未満)</td> <td style="text-align: center;">60 m/日</td> <td style="text-align: center;">52 m/日</td> <td style="text-align: center;">30 m/日</td> <td style="text-align: center;">28 m/日</td> </tr> </tbody> </table> <p>(注) 1. 上表は，直線部，曲線部及び片面用，両面用，乗入れ，すりつけ用ブロックを含む。                  2. 上表には，敷モルタル，目地モルタルの施工を含む。                  3. 上表には，ブロックの現場内小運搬を含む。                  4. 床掘り，埋戻し，基礎の施工は，別途計上する。</p>	ブロック規格	作業日当り標準作業量				ブロック 単体	ブロック＋ 基礎砕石	ブロック＋ 均しコンクリート	ブロック＋ 基礎砕石＋ 均しコンクリート	A種	70 m/日	60 m/日	33 m/日	31 m/日	B・C種	60 m/日	52 m/日	30 m/日	28 m/日	各種(600mm以下，50kg未満)	70 m/日	60 m/日	33 m/日	31 m/日	各種(2000mm以下， 50kg以上550kg未満)	60 m/日	52 m/日	30 m/日	28 m/日
ブロック規格	作業日当り標準作業量																													
	ブロック 単体	ブロック＋ 基礎砕石	ブロック＋ 均しコンクリート	ブロック＋ 基礎砕石＋ 均しコンクリート																										
A種	70 m/日	60 m/日	33 m/日	31 m/日																										
B・C種	60 m/日	52 m/日	30 m/日	28 m/日																										
各種(600mm以下，50kg未満)	70 m/日	60 m/日	33 m/日	31 m/日																										
各種(2000mm以下， 50kg以上550kg未満)	60 m/日	52 m/日	30 m/日	28 m/日																										
路側工（取外し）	<p>① 歩車道境界ブロック撤去，地先境界ブロック撤去</p> <table border="1" style="width: 100%; border-collapse: collapse;"> <thead> <tr> <th style="text-align: center;">再利用区分</th> <th style="text-align: center;">作業日当り標準作業量</th> </tr> </thead> <tbody> <tr> <td style="text-align: center;">処分</td> <td style="text-align: center;">200m/日</td> </tr> <tr> <td style="text-align: center;">再利用</td> <td style="text-align: center;">115m/日</td> </tr> </tbody> </table> <p>(注) 1. 上表は，直線部，曲線部及び片面用，両面用，乗入れ，すりつけ用ブロックを含む。                  2. 上表には，敷モルタル，目地モルタルの取外しを含む。                  3. 上表には，ブロックの現場内小運搬を含む。                  4. 基礎コンクリートのとりこわしは，含まない。</p>	再利用区分	作業日当り標準作業量	処分	200m/日	再利用	115m/日																							
再利用区分	作業日当り標準作業量																													
処分	200m/日																													
再利用	115m/日																													
特殊ブロック設置工	<p>① 特殊ブロック設置工</p> <table border="1" style="width: 100%; border-collapse: collapse;"> <tbody> <tr> <td style="text-align: center;">作業日当り標準作業量</td> <td style="text-align: center;">77m<sup>2</sup>/日</td> </tr> </tbody> </table> <p>(注) 撤去の作業日当り標準作業量は，上表×2とする。</p>	作業日当り標準作業量	77m <sup>2</sup> /日																											
作業日当り標準作業量	77m <sup>2</sup> /日																													

工 種 名	設 定 内 容																																																											
組立歩道工	① 組立歩道工 <table border="1" data-bbox="469 300 1426 927"> <thead> <tr> <th rowspan="2">形式区分</th> <th rowspan="2">床版形式</th> <th rowspan="2">支柱(受桁)間隔</th> <th rowspan="2">幅員</th> <th colspan="3">作業日当り標準作業量</th> </tr> <tr> <th>支柱受桁床版据付高欄据付</th> <th>支柱受桁床版据付</th> <th>高欄据付</th> </tr> </thead> <tbody> <tr> <td rowspan="6">支柱式</td> <td rowspan="4">プレキャストコンクリート製</td> <td rowspan="4">3.0m</td> <td>1.0m</td> <td>17 m/日</td> <td>25 m/日</td> <td rowspan="6">50 m/日</td> </tr> <tr> <td>1.5m</td> <td>14 m/日</td> <td>20 m/日</td> </tr> <tr> <td>2.0m</td> <td>13 m/日</td> <td>17 m/日</td> </tr> <tr> <td>2.5m</td> <td>11 m/日</td> <td>14 m/日</td> </tr> <tr> <td>5.0m</td> <td>2.0m</td> <td>13 m/日</td> <td>17 m/日</td> </tr> <tr> <td>現場打</td> <td>3.0m</td> <td>1.5m</td> <td>13 m/日</td> <td>17 m/日</td> </tr> <tr> <td rowspan="5">片持式</td> <td rowspan="4">プレキャストコンクリート製</td> <td rowspan="4">3.0m</td> <td>1.0m</td> <td>17 m/日</td> <td>25 m/日</td> </tr> <tr> <td>1.5m</td> <td>14 m/日</td> <td>20 m/日</td> </tr> <tr> <td>2.0m</td> <td>13 m/日</td> <td>17 m/日</td> </tr> <tr> <td>1.5m</td> <td>20 m/日</td> <td>33 m/日</td> </tr> <tr> <td>無し</td> <td>2.0m</td> <td>17 m/日</td> <td>25 m/日</td> </tr> </tbody> </table>						形式区分	床版形式	支柱(受桁)間隔	幅員	作業日当り標準作業量			支柱受桁床版据付高欄据付	支柱受桁床版据付	高欄据付	支柱式	プレキャストコンクリート製	3.0m	1.0m	17 m/日	25 m/日	50 m/日	1.5m	14 m/日	20 m/日	2.0m	13 m/日	17 m/日	2.5m	11 m/日	14 m/日	5.0m	2.0m	13 m/日	17 m/日	現場打	3.0m	1.5m	13 m/日	17 m/日	片持式	プレキャストコンクリート製	3.0m	1.0m	17 m/日	25 m/日	1.5m	14 m/日	20 m/日	2.0m	13 m/日	17 m/日	1.5m	20 m/日	33 m/日	無し	2.0m	17 m/日	25 m/日
形式区分	床版形式	支柱(受桁)間隔	幅員	作業日当り標準作業量																																																								
				支柱受桁床版据付高欄据付	支柱受桁床版据付	高欄据付																																																						
支柱式	プレキャストコンクリート製	3.0m	1.0m	17 m/日	25 m/日	50 m/日																																																						
			1.5m	14 m/日	20 m/日																																																							
			2.0m	13 m/日	17 m/日																																																							
			2.5m	11 m/日	14 m/日																																																							
	5.0m	2.0m	13 m/日	17 m/日																																																								
	現場打	3.0m	1.5m	13 m/日	17 m/日																																																							
片持式	プレキャストコンクリート製	3.0m	1.0m	17 m/日	25 m/日																																																							
			1.5m	14 m/日	20 m/日																																																							
			2.0m	13 m/日	17 m/日																																																							
			1.5m	20 m/日	33 m/日																																																							
	無し	2.0m	17 m/日	25 m/日																																																								
橋梁付属施設設置工	① 橋梁付属施設設置工 <table border="1" data-bbox="512 999 1358 1193"> <thead> <tr> <th colspan="2">作 業 名</th> <th>作業日当り標準作業量</th> </tr> </thead> <tbody> <tr> <td>排水柵</td> <td>-</td> <td>10 箇所/日</td> </tr> <tr> <td>橋名板取付</td> <td>-</td> <td>7.1 箇所/日</td> </tr> <tr> <td rowspan="2">橋梁用高欄</td> <td>組立式・一体式</td> <td>33 m/日</td> </tr> <tr> <td>一体式</td> <td>33 m/日</td> </tr> </tbody> </table> (注)「橋名板取付」の作業日当り標準作業量は、普通作業員1名の場合。						作 業 名		作業日当り標準作業量	排水柵	-	10 箇所/日	橋名板取付	-	7.1 箇所/日	橋梁用高欄	組立式・一体式	33 m/日	一体式	33 m/日																																								
作 業 名		作業日当り標準作業量																																																										
排水柵	-	10 箇所/日																																																										
橋名板取付	-	7.1 箇所/日																																																										
橋梁用高欄	組立式・一体式	33 m/日																																																										
	一体式	33 m/日																																																										
トンネル内装板設置工	① トンネル内装板設置 <table border="1" data-bbox="512 1303 1190 1361"> <tr> <td>作業日当り標準作業量</td> <td>63.4m<sup>2</sup>/日</td> </tr> </table>						作業日当り標準作業量	63.4m <sup>2</sup> /日																																																				
作業日当り標準作業量	63.4m <sup>2</sup> /日																																																											
道路付属物設置工	① 距離標 <table border="1" data-bbox="512 1438 1289 1592"> <thead> <tr> <th rowspan="2">作 業 名</th> <th colspan="2">作業日当り標準作業量</th> </tr> <tr> <th>設置</th> <th>撤去</th> </tr> </thead> <tbody> <tr> <td>距離標(土中埋込用)</td> <td>20 本/日</td> <td>50 本/日</td> </tr> <tr> <td>距離標(構造物取付用)</td> <td>33 本/日</td> <td>100 本/日</td> </tr> </tbody> </table> (注)作業日当り標準作業量は、普通作業員4名の場合。						作 業 名	作業日当り標準作業量		設置	撤去	距離標(土中埋込用)	20 本/日	50 本/日	距離標(構造物取付用)	33 本/日	100 本/日																																											
作 業 名	作業日当り標準作業量																																																											
	設置	撤去																																																										
距離標(土中埋込用)	20 本/日	50 本/日																																																										
距離標(構造物取付用)	33 本/日	100 本/日																																																										
スノーポール設置・撤去工	① スノーポール設置・撤去工 <table border="1" data-bbox="512 1706 1289 1901"> <thead> <tr> <th rowspan="2">スノーポール規格</th> <th colspan="2">作業日当り標準作業量</th> </tr> <tr> <th>設置</th> <th>撤去</th> </tr> </thead> <tbody> <tr> <td>かぶせ型</td> <td>83 本/日</td> <td>95 本/日</td> </tr> <tr> <td>土中単柱型</td> <td>40 本/日</td> <td>40 本/日</td> </tr> <tr> <td>挿入単柱型</td> <td>100 本/日</td> <td>100 本/日</td> </tr> </tbody> </table> (注)「かぶせ型」「挿入単柱型」の作業日当り標準作業量は、普通作業員2名の場合。 「土中単柱型」の作業日当り標準作業量は、普通作業員4名の場合。						スノーポール規格	作業日当り標準作業量		設置	撤去	かぶせ型	83 本/日	95 本/日	土中単柱型	40 本/日	40 本/日	挿入単柱型	100 本/日	100 本/日																																								
スノーポール規格	作業日当り標準作業量																																																											
	設置	撤去																																																										
かぶせ型	83 本/日	95 本/日																																																										
土中単柱型	40 本/日	40 本/日																																																										
挿入単柱型	100 本/日	100 本/日																																																										

工 種 名	設 定 内 容														
道路植栽工(客土工)(上層 30 cm)	①道路植栽工(客土工)(上層 30 cm) <table border="1" data-bbox="517 304 1155 360"> <tr> <td>作業日当り標準作業量</td> <td>4.5 m<sup>3</sup>/日</td> </tr> </table> (注) 作業日当り標準作業量は、普通作業員 1 名の場合。	作業日当り標準作業量	4.5 m <sup>3</sup> /日												
作業日当り標準作業量	4.5 m <sup>3</sup> /日														
路面切削工	① 路面切削 <table border="1" data-bbox="469 472 1428 701"> <thead> <tr> <th rowspan="2">施工区分</th> <th colspan="2">全面切削</th> <th rowspan="2">帯状切削</th> </tr> <tr> <th>4,000m<sup>2</sup>以下</th> <th>4,000m<sup>2</sup>を超え</th> </tr> </thead> <tbody> <tr> <td>平均切削深さ(H)</td> <td colspan="2">6cm以下</td> <td>6cmを超え 12cm以下</td> </tr> <tr> <td>作業日当り標準作業量 (m<sup>2</sup>/日)</td> <td>1,400</td> <td>1,800</td> <td>1,340</td> </tr> </tbody> </table> (注) 1. 作業日当り標準作業量には、路面切削機等の施工箇所間及び機械待避場所と施工箇所間の自走による移動を含むが、運搬車両による移動は別途考慮する。 2. 全面切削の施工区分は、1 工事の切削面積のうち全面切削に係る施工面積を対象とする。 3. 上表には、清掃作業を含む。 4. 平均切削深さは、次式による。 $H = \frac{A_v}{W} \times 100$ H : 1 現場の平均切削深さ (cm) A <sub>v</sub> : 1 現場の平均切削断面積 (m <sup>2</sup> ) W : 平均切削幅員 (m) なお、帯状切削の場合は、W = 2 m とする。 5. 帯状切削とは、不陸部の切削幅が路面切削機の切削幅より狭い場合をいう。 6. 帯状切削の施工面積は、次式による。 延べ施工面積 = 切削機の作業幅 (2 m) × 延べ施工延長	施工区分	全面切削		帯状切削	4,000m <sup>2</sup> 以下	4,000m <sup>2</sup> を超え	平均切削深さ(H)	6cm以下		6cmを超え 12cm以下	作業日当り標準作業量 (m <sup>2</sup> /日)	1,400	1,800	1,340
施工区分	全面切削		帯状切削												
	4,000m <sup>2</sup> 以下	4,000m <sup>2</sup> を超え													
平均切削深さ(H)	6cm以下		6cmを超え 12cm以下												
作業日当り標準作業量 (m <sup>2</sup> /日)	1,400	1,800	1,340												

平成 30 年度建設工事積算基準

工 種 名	設 定 内 容		
路面切削工	② 殻運搬（路面切削）		
	DID 区間の 有無	運搬距離	作業日当り 標準作業量
	無し	0.2km 以下	167m <sup>3</sup> /日
		0.5km 以下	143m <sup>3</sup> /日
		1.0km 以下	125m <sup>3</sup> /日
		1.5km 以下	111m <sup>3</sup> /日
		2.0km 以下	91m <sup>3</sup> /日
		2.5km 以下	83m <sup>3</sup> /日
		3.0km 以下	71m <sup>3</sup> /日
		3.5km 以下	67m <sup>3</sup> /日
		4.0km 以下	59m <sup>3</sup> /日
		4.5km 以下	56m <sup>3</sup> /日
		5.0km 以下	50m <sup>3</sup> /日
		5.5km 以下	48m <sup>3</sup> /日
		6.5km 以下	43m <sup>3</sup> /日
		7.5km 以下	38m <sup>3</sup> /日
		9.0km 以下	34m <sup>3</sup> /日
		10.5km 以下	30m <sup>3</sup> /日
		12.0km 以下	28m <sup>3</sup> /日
		13.5km 以下	25m <sup>3</sup> /日
		16.0km 以下	23m <sup>3</sup> /日
		18.5km 以下	20m <sup>3</sup> /日
	21.5km 以下	19m <sup>3</sup> /日	
26.0km 以下	17m <sup>3</sup> /日		
32.0km 以下	15m <sup>3</sup> /日		
39.5km 以下	14m <sup>3</sup> /日		
47.0km 以下	12m <sup>3</sup> /日		
55.5km 以下	11m <sup>3</sup> /日		
60.0km 以下	10m <sup>3</sup> /日		

平成 30 年度建設工事積算基準

工 種 名	設 定 内 容		
路面切削工	DID 区間の 有無	運搬距離	作業日当り 標準作業量
	有り	0.2km 以下	167m <sup>3</sup> /日
		0.5km 以下	143m <sup>3</sup> /日
		1.0km 以下	125m <sup>3</sup> /日
		1.5km 以下	111m <sup>3</sup> /日
		2.0km 以下	91m <sup>3</sup> /日
		2.5km 以下	77m <sup>3</sup> /日
		3.0km 以下	71m <sup>3</sup> /日
		3.5km 以下	63m <sup>3</sup> /日
		4.0km 以下	56m <sup>3</sup> /日
		4.5km 以下	53m <sup>3</sup> /日
		5.0km 以下	48m <sup>3</sup> /日
		5.5km 以下	45m <sup>3</sup> /日
		6.0km 以下	42m <sup>3</sup> /日
		6.5km 以下	40m <sup>3</sup> /日
		7.5km 以下	37m <sup>3</sup> /日
		8.5km 以下	33m <sup>3</sup> /日
		9.5km 以下	30m <sup>3</sup> /日
		11.0km 以下	28m <sup>3</sup> /日
		12.5km 以下	25m <sup>3</sup> /日
		14.5km 以下	23m <sup>3</sup> /日
		16.5km 以下	20m <sup>3</sup> /日
		19.0km 以下	19m <sup>3</sup> /日
	22.0km 以下	17m <sup>3</sup> /日	
	25.5km 以下	15m <sup>3</sup> /日	
	30.0km 以下	14m <sup>3</sup> /日	
	36.0km 以下	12m <sup>3</sup> /日	
	46.0km 以下	11m <sup>3</sup> /日	
	60.0km 以下	10m <sup>3</sup> /日	
	(注) 1. 運搬距離は片道であり、往路と復路が異なるときは、平均値とする。 2. 自動車専用道路を利用する場合は、別途考慮する。 3. DID（人口集中地区）は、総務省統計局の国勢調査報告資料添付の人口集中地区境界図によるものとする。		
切削オーバーレイ工	該当工種の基準内に記載。		

工 種 名	設 定 内 容																																
舗装版破碎工	① 舗装版破碎（障害無し）																																
	(1) アスファルト舗装版																																
	<table border="1" style="width: 100%; border-collapse: collapse;"> <thead> <tr> <th rowspan="2" style="text-align: center;">障害等の有無</th> <th rowspan="2" style="text-align: center;">騒音振動対策</th> <th rowspan="2" style="text-align: center;">舗装版厚</th> <th colspan="3" style="text-align: center;">作業日当り標準作業量</th> </tr> <tr> <th style="text-align: center;">直接掘削・積込作業</th> <th style="text-align: center;">舗装版破碎作業</th> <th style="text-align: center;">掘削・積込作業</th> </tr> </thead> <tbody> <tr> <td rowspan="6" style="text-align: center;">無し</td> <td rowspan="3" style="text-align: center;">不要</td> <td style="text-align: center;">10cm以下</td> <td style="text-align: center;">810m<sup>2</sup>/日</td> <td style="text-align: center;">-</td> <td style="text-align: center;">-</td> </tr> <tr> <td style="text-align: center;">10cmを超え15cm以下</td> <td style="text-align: center;">560m<sup>2</sup>/日</td> <td style="text-align: center;">-</td> <td style="text-align: center;">-</td> </tr> <tr> <td style="text-align: center;">15cmを超え40cm以下</td> <td style="text-align: center;">-</td> <td style="text-align: center;">310m<sup>2</sup>/日</td> <td style="text-align: center;">370m<sup>2</sup>/日</td> </tr> <tr> <td rowspan="3" style="text-align: center;">必要</td> <td style="text-align: center;">15cm以下</td> <td style="text-align: center;">-</td> <td style="text-align: center;">260m<sup>2</sup>/日</td> <td style="text-align: center;">490m<sup>2</sup>/日</td> </tr> <tr> <td style="text-align: center;">15cmを超え35cm以下</td> <td style="text-align: center;">-</td> <td style="text-align: center;">180m<sup>2</sup>/日</td> <td style="text-align: center;">370m<sup>2</sup>/日</td> </tr> </tbody> </table>	障害等の有無	騒音振動対策	舗装版厚	作業日当り標準作業量			直接掘削・積込作業	舗装版破碎作業	掘削・積込作業	無し	不要	10cm以下	810m <sup>2</sup> /日	-	-	10cmを超え15cm以下	560m <sup>2</sup> /日	-	-	15cmを超え40cm以下	-	310m <sup>2</sup> /日	370m <sup>2</sup> /日	必要	15cm以下	-	260m <sup>2</sup> /日	490m <sup>2</sup> /日	15cmを超え35cm以下	-	180m <sup>2</sup> /日	370m <sup>2</sup> /日
	障害等の有無				騒音振動対策	舗装版厚	作業日当り標準作業量																										
		直接掘削・積込作業	舗装版破碎作業	掘削・積込作業																													
	無し	不要	10cm以下	810m <sup>2</sup> /日	-	-																											
			10cmを超え15cm以下	560m <sup>2</sup> /日	-	-																											
			15cmを超え40cm以下	-	310m <sup>2</sup> /日	370m <sup>2</sup> /日																											
		必要	15cm以下	-	260m <sup>2</sup> /日	490m <sup>2</sup> /日																											
			15cmを超え35cm以下	-	180m <sup>2</sup> /日	370m <sup>2</sup> /日																											
			(2) コンクリート舗装版																														
	<table border="1" style="width: 100%; border-collapse: collapse;"> <thead> <tr> <th rowspan="2" style="text-align: center;">騒音振動対策</th> <th rowspan="2" style="text-align: center;">舗装版厚</th> <th colspan="3" style="text-align: center;">作業日当り標準作業量</th> </tr> <tr> <th style="text-align: center;">直接掘削・積込作業</th> <th style="text-align: center;">舗装版破碎作業</th> <th style="text-align: center;">掘削・積込作業</th> </tr> </thead> <tbody> <tr> <td rowspan="3" style="text-align: center;">不要</td> <td style="text-align: center;">10cm以下</td> <td style="text-align: center;">810m<sup>2</sup>/日</td> <td style="text-align: center;">-</td> <td style="text-align: center;">-</td> </tr> <tr> <td style="text-align: center;">10cmを超え15cm以下</td> <td style="text-align: center;">560m<sup>2</sup>/日</td> <td style="text-align: center;">-</td> <td style="text-align: center;">-</td> </tr> <tr> <td style="text-align: center;">15cmを超え35cm以下</td> <td style="text-align: center;">-</td> <td style="text-align: center;">230m<sup>2</sup>/日</td> <td style="text-align: center;">260m<sup>2</sup>/日</td> </tr> <tr> <td rowspan="2" style="text-align: center;">必要</td> <td style="text-align: center;">15cm以下</td> <td style="text-align: center;">-</td> <td style="text-align: center;">190m<sup>2</sup>/日</td> <td style="text-align: center;">320m<sup>2</sup>/日</td> </tr> <tr> <td style="text-align: center;">15cmを超え35cm以下</td> <td style="text-align: center;">-</td> <td style="text-align: center;">150m<sup>2</sup>/日</td> <td style="text-align: center;">260m<sup>2</sup>/日</td> </tr> </tbody> </table>	騒音振動対策	舗装版厚	作業日当り標準作業量			直接掘削・積込作業	舗装版破碎作業	掘削・積込作業	不要	10cm以下	810m <sup>2</sup> /日	-	-	10cmを超え15cm以下	560m <sup>2</sup> /日	-	-	15cmを超え35cm以下	-	230m <sup>2</sup> /日	260m <sup>2</sup> /日	必要	15cm以下	-	190m <sup>2</sup> /日	320m <sup>2</sup> /日	15cmを超え35cm以下	-	150m <sup>2</sup> /日	260m <sup>2</sup> /日		
	騒音振動対策			舗装版厚	作業日当り標準作業量																												
		直接掘削・積込作業	舗装版破碎作業		掘削・積込作業																												
	不要	10cm以下	810m <sup>2</sup> /日	-	-																												
10cmを超え15cm以下		560m <sup>2</sup> /日	-	-																													
15cmを超え35cm以下		-	230m <sup>2</sup> /日	260m <sup>2</sup> /日																													
必要	15cm以下	-	190m <sup>2</sup> /日	320m <sup>2</sup> /日																													
	15cmを超え35cm以下	-	150m <sup>2</sup> /日	260m <sup>2</sup> /日																													
(3) コンクリート+アスファルト(カバー)舗装版																																	
<table border="1" style="width: 100%; border-collapse: collapse;"> <thead> <tr> <th rowspan="2" style="text-align: center;">Co+As(カバー)舗装によるアスファルト舗装版厚</th> <th colspan="2" style="text-align: center;">作業日当り標準作業量</th> </tr> <tr> <th style="text-align: center;">舗装版破碎作</th> <th style="text-align: center;">掘削・積込作業</th> </tr> </thead> <tbody> <tr> <td style="text-align: center;">15cm以下</td> <td style="text-align: center;">230m<sup>2</sup>/日</td> <td style="text-align: center;">170m<sup>2</sup>/日</td> </tr> <tr> <td style="text-align: center;">15cmを超え22.5cm以下</td> <td style="text-align: center;">230m<sup>2</sup>/日</td> <td style="text-align: center;">150m<sup>2</sup>/日</td> </tr> </tbody> </table>	Co+As(カバー)舗装によるアスファルト舗装版厚	作業日当り標準作業量		舗装版破碎作	掘削・積込作業	15cm以下	230m <sup>2</sup> /日	170m <sup>2</sup> /日	15cmを超え22.5cm以下	230m <sup>2</sup> /日	150m <sup>2</sup> /日																						
Co+As(カバー)舗装によるアスファルト舗装版厚		作業日当り標準作業量																															
	舗装版破碎作	掘削・積込作業																															
15cm以下	230m <sup>2</sup> /日	170m <sup>2</sup> /日																															
15cmを超え22.5cm以下	230m <sup>2</sup> /日	150m <sup>2</sup> /日																															
② 舗装版破碎（障害有り）																																	
(1) アスファルト舗装版																																	
<table border="1" style="width: 100%; border-collapse: collapse;"> <thead> <tr> <th style="text-align: center;">舗装版厚</th> <th style="text-align: center;">作業日当り標準作業量</th> </tr> </thead> <tbody> <tr> <td style="text-align: center;">舗装版厚 4cm 以下</td> <td style="text-align: center;">35 m<sup>2</sup>/日</td> </tr> <tr> <td style="text-align: center;">舗装版厚 4cm を超え 10cm 以下</td> <td style="text-align: center;">21 m<sup>2</sup>/日</td> </tr> <tr> <td style="text-align: center;">舗装版厚 10cm を超え 15cm 以下</td> <td style="text-align: center;">16 m<sup>2</sup>/日</td> </tr> <tr> <td style="text-align: center;">舗装版厚 15cm を超え 30cm 以下</td> <td style="text-align: center;">8.8 m<sup>2</sup>/日</td> </tr> </tbody> </table>	舗装版厚	作業日当り標準作業量	舗装版厚 4cm 以下	35 m <sup>2</sup> /日	舗装版厚 4cm を超え 10cm 以下	21 m <sup>2</sup> /日	舗装版厚 10cm を超え 15cm 以下	16 m <sup>2</sup> /日	舗装版厚 15cm を超え 30cm 以下	8.8 m <sup>2</sup> /日																							
舗装版厚	作業日当り標準作業量																																
舗装版厚 4cm 以下	35 m <sup>2</sup> /日																																
舗装版厚 4cm を超え 10cm 以下	21 m <sup>2</sup> /日																																
舗装版厚 10cm を超え 15cm 以下	16 m <sup>2</sup> /日																																
舗装版厚 15cm を超え 30cm 以下	8.8 m <sup>2</sup> /日																																
(注) 上表は、積込の有無にかかわらず適用出来る。																																	

平成 30 年度建設工事積算基準

工 種 名	設 定 内 容																								
舗装版切断工	① 舗装版切断																								
	(1) アスファルト舗装版																								
	<table border="1" style="width: 100%;"> <tr> <th style="text-align: center;">アスファルト舗装版厚</th> <th style="text-align: center;">作業日当り標準作業量</th> </tr> <tr> <td style="text-align: center;">15cm以下</td> <td style="text-align: center;">230m/日</td> </tr> <tr> <td style="text-align: center;">15cmを超え30cm以下</td> <td style="text-align: center;">130m/日</td> </tr> <tr> <td style="text-align: center;">30cmを超え40cm以下</td> <td style="text-align: center;">80m/日</td> </tr> </table>	アスファルト舗装版厚	作業日当り標準作業量	15cm以下	230m/日	15cmを超え30cm以下	130m/日	30cmを超え40cm以下	80m/日																
	アスファルト舗装版厚	作業日当り標準作業量																							
	15cm以下	230m/日																							
	15cmを超え30cm以下	130m/日																							
	30cmを超え40cm以下	80m/日																							
	(2) コンクリート舗装版, コンクリート+アスファルト(カバー)舗装版																								
	<table border="1" style="width: 100%;"> <tr> <th style="text-align: center;">コンクリート舗装版厚</th> <th style="text-align: center;">作業日当り標準作業量</th> </tr> <tr> <td style="text-align: center;">15cm以下</td> <td style="text-align: center;">150m/日</td> </tr> <tr> <td style="text-align: center;">15cmを超え30cm以下</td> <td style="text-align: center;">70m/日</td> </tr> </table>	コンクリート舗装版厚	作業日当り標準作業量	15cm以下	150m/日	15cmを超え30cm以下	70m/日																		
	コンクリート舗装版厚	作業日当り標準作業量																							
15cm以下	150m/日																								
15cmを超え30cm以下	70m/日																								
(注) コンクリート+アスファルト(カバー)舗装版の場合, 舗装版厚はコンクリート舗装版のみの厚さである。																									
道路打換え工	① 道路打換え工																								
	作業日当り標準作業量(総施工量 1,000 m <sup>2</sup> 未満) (m <sup>2</sup> /日)																								
	<table border="1" style="width: 100%;"> <tr> <th colspan="2" style="text-align: center;">全体掘削厚</th> <th colspan="2" style="text-align: center;">40 cm以下</th> <th style="text-align: center;">40 cmを超え 80 cm以下</th> <th style="text-align: center;">80 cmを超え 120 cm以下</th> </tr> <tr> <th colspan="2" style="text-align: center;">復旧層数</th> <td style="text-align: center;">2層</td> <td style="text-align: center;">3層以上 5層以下</td> <td style="text-align: center;">4層以上 6層以下</td> <td style="text-align: center;">5, 6層</td> </tr> <tr> <td rowspan="3" style="text-align: center;">歩掛 区分</td> <td style="text-align: center;">コンクリート圧砕装置 15 cm以下</td> <td rowspan="3" style="text-align: center;">250</td> <td rowspan="2" style="text-align: center;">200</td> <td rowspan="3" style="text-align: center;">160</td> <td rowspan="3" style="text-align: center;">140</td> </tr> <tr> <td style="text-align: center;">コンクリート圧砕装置・大 型ブレードカ 15 cm を超え 30 cm以下</td> </tr> <tr> <td style="text-align: center;">コンクリート圧砕装置・大 型ブレードカ 30 cm を超え 40 cm以下</td> <td style="text-align: center;">190</td> </tr> </table>	全体掘削厚		40 cm以下		40 cmを超え 80 cm以下	80 cmを超え 120 cm以下	復旧層数		2層	3層以上 5層以下	4層以上 6層以下	5, 6層	歩掛 区分	コンクリート圧砕装置 15 cm以下	250	200	160	140	コンクリート圧砕装置・大 型ブレードカ 15 cm を超え 30 cm以下	コンクリート圧砕装置・大 型ブレードカ 30 cm を超え 40 cm以下	190			
	全体掘削厚		40 cm以下		40 cmを超え 80 cm以下	80 cmを超え 120 cm以下																			
	復旧層数		2層	3層以上 5層以下	4層以上 6層以下	5, 6層																			
	歩掛 区分	コンクリート圧砕装置 15 cm以下	250	200	160	140																			
		コンクリート圧砕装置・大 型ブレードカ 15 cm を超え 30 cm以下																							
		コンクリート圧砕装置・大 型ブレードカ 30 cm を超え 40 cm以下		190																					
	(m <sup>2</sup> /日)																								
	<table border="1" style="width: 100%;"> <tr> <th colspan="2" style="text-align: center;">復旧層数</th> <td style="text-align: center;">2層</td> <td style="text-align: center;">3層以上 4層以下</td> <td style="text-align: center;">5層</td> </tr> <tr> <td rowspan="2" style="text-align: center;">歩掛 区分</td> <td style="text-align: center;">バックホウによる直接掘削積込・掘削 全体厚 40 cm以下</td> <td style="text-align: center;">360</td> <td style="text-align: center;">270</td> <td style="text-align: center;">220</td> </tr> <tr> <th colspan="2" style="text-align: center;">復旧層数</th> <td style="text-align: center;">2層</td> <td style="text-align: center;">3層以上 4層以下</td> <td style="text-align: center;">5層以上 6層以下</td> </tr> <tr> <td rowspan="2" style="text-align: center;">歩掛 区分</td> <td style="text-align: center;">バックホウによる直接掘削積込・掘削 全体厚 40 cmを超え 80 cm以下</td> <td style="text-align: center;">260</td> <td style="text-align: center;">210</td> <td style="text-align: center;">170</td> </tr> <tr> <td style="text-align: center;">バックホウによる直接掘削積込・掘削 全体厚 80 cmを超え 120 cm以下</td> <td style="text-align: center;">200</td> <td style="text-align: center;">170</td> <td style="text-align: center;">140</td> </tr> </table>	復旧層数		2層	3層以上 4層以下	5層	歩掛 区分	バックホウによる直接掘削積込・掘削 全体厚 40 cm以下	360	270	220	復旧層数		2層	3層以上 4層以下	5層以上 6層以下	歩掛 区分	バックホウによる直接掘削積込・掘削 全体厚 40 cmを超え 80 cm以下	260	210	170	バックホウによる直接掘削積込・掘削 全体厚 80 cmを超え 120 cm以下	200	170	140
	復旧層数		2層	3層以上 4層以下	5層																				
	歩掛 区分	バックホウによる直接掘削積込・掘削 全体厚 40 cm以下	360	270	220																				
		復旧層数		2層	3層以上 4層以下	5層以上 6層以下																			
	歩掛 区分	バックホウによる直接掘削積込・掘削 全体厚 40 cmを超え 80 cm以下	260	210	170																				
		バックホウによる直接掘削積込・掘削 全体厚 80 cmを超え 120 cm以下	200	170	140																				
作業日当り標準作業量(総施工量 1,000 m <sup>2</sup> 以上) (m <sup>2</sup> /日)																									
<table border="1" style="width: 100%;"> <tr> <th colspan="2" style="text-align: center;">全体掘削厚</th> <th colspan="2" style="text-align: center;">40 cm以下</th> <th style="text-align: center;">40 cmを超え 80 cm以下</th> <th style="text-align: center;">80 cmを超え 120 cm以下</th> </tr> <tr> <th colspan="2" style="text-align: center;">復旧層数</th> <td style="text-align: center;">2層</td> <td style="text-align: center;">3層以上 5層以下</td> <td style="text-align: center;">4層以上 6層以下</td> <td style="text-align: center;">5, 6層</td> </tr> <tr> <td rowspan="3" style="text-align: center;">歩掛 区分</td> <td style="text-align: center;">コンクリート圧砕装置 15 cm以下</td> <td rowspan="3" style="text-align: center;">260</td> <td style="text-align: center;">220</td> <td style="text-align: center;">180</td> <td rowspan="3" style="text-align: center;">150</td> </tr> <tr> <td style="text-align: center;">コンクリート圧砕装置・大 型ブレードカ 15 cm を超え 30 cm以下</td> <td style="text-align: center;">210</td> <td rowspan="2" style="text-align: center;">170</td> </tr> <tr> <td style="text-align: center;">コンクリート圧砕装置・大 型ブレードカ 30 cm を超え 40 cm以下</td> <td style="text-align: center;">200</td> </tr> </table>	全体掘削厚		40 cm以下		40 cmを超え 80 cm以下	80 cmを超え 120 cm以下	復旧層数		2層	3層以上 5層以下	4層以上 6層以下	5, 6層	歩掛 区分	コンクリート圧砕装置 15 cm以下	260	220	180	150	コンクリート圧砕装置・大 型ブレードカ 15 cm を超え 30 cm以下	210	170	コンクリート圧砕装置・大 型ブレードカ 30 cm を超え 40 cm以下	200		
全体掘削厚		40 cm以下		40 cmを超え 80 cm以下	80 cmを超え 120 cm以下																				
復旧層数		2層	3層以上 5層以下	4層以上 6層以下	5, 6層																				
歩掛 区分	コンクリート圧砕装置 15 cm以下	260	220	180	150																				
	コンクリート圧砕装置・大 型ブレードカ 15 cm を超え 30 cm以下		210	170																					
	コンクリート圧砕装置・大 型ブレードカ 30 cm を超え 40 cm以下		200																						
(注) 1. 復旧層数は即日復旧を行う(路床～表層まで)の全層数とする。																									
2. 作業量はとりこわし～復旧までの作業量とする。																									

平成 30 年度建設工事積算基準

工 種 名	設 定 内 容				
道路打換え工	復旧層数		2層	3層以上 4層以下	5層
	歩掛区分	バックホウによる直接掘削積込・掘削全体厚 40 cm以下	380	300	240
	復旧層数		2層	3層以上 4層以下	5層以上 6層以下
	歩掛区分	バックホウによる直接掘削積込・掘削全体厚 40 cmを超え 80 cm以下	270	230	180
		バックホウによる直接掘削積込・掘削全体厚 80 cmを超え 120 cm以下	210	170	
	(注) 1. 復旧層数は即日復旧を行う（路床～表層まで）の全層数とする。 2. 作業量はとりこわし～復旧までの作業量とする。				
	(参考) 各作業単独の場合の作業量				
	作業名	舗装版厚さ	掘削深さ 又は総施工量		作業日当り 標準作業量
	直接掘削積込	—	40cm 以下		606 m <sup>2</sup> /日
			40cm を越え 80cm 以下		368 m <sup>2</sup> /日
80cm を越え 120cm 以下			258 m <sup>2</sup> /日		
とりこわし掘削積込	15cm 以下	40cm 以下		379 m <sup>2</sup> /日	
		40cm を越え 80cm 以下		311 m <sup>2</sup> /日	
		80cm を越え 120cm 以下		263 m <sup>2</sup> /日	
	15cm を越え 30cm 以下	40cm 以下		356 m <sup>2</sup> /日	
		40cm を越え 80cm 以下		296 m <sup>2</sup> /日	
		80cm を越え 120cm 以下		253 m <sup>2</sup> /日	
	30cm を越え 40cm 以下	40cm 以下		318 m <sup>2</sup> /日	
		40cm を越え 80cm 以下		270 m <sup>2</sup> /日	
		80cm を越え 120cm 以下		233 m <sup>2</sup> /日	
不陸整正 (路床又は路盤の補足材敷均し転圧)		1000m <sup>2</sup> 未満		1,724 m <sup>2</sup> /日	
		1000m <sup>2</sup> 以上		2,000 m <sup>2</sup> /日	
路盤の敷均し転圧		1000m <sup>2</sup> 未満		1,724 m <sup>2</sup> /日・層	
		1000m <sup>2</sup> 以上		2,000 m <sup>2</sup> /日・層	
舗装の敷均し転圧		1000m <sup>2</sup> 未満		1,351 m <sup>2</sup> /日・層	
		1000m <sup>2</sup> 以上		2,000 m <sup>2</sup> /日・層	
路上路盤再生工	該当工種の基準内に記載。				
アスファルト注入工	該当工種の基準内に記載。				



工 種 名	設 定 内 容															
舗装版クラック補修工	① 舗装版クラック補修															
	<table border="1" style="width: 100%;"> <thead> <tr> <th style="text-align: center;">作 業 名</th> <th style="text-align: center;">作業日当り標準作業量</th> <th style="text-align: center;">摘 要</th> </tr> </thead> <tbody> <tr> <td>クラック補修</td> <td style="text-align: center;">620m/日</td> <td></td> </tr> <tr> <td>クラック防止シート張</td> <td style="text-align: center;">930m/日</td> <td></td> </tr> </tbody> </table>	作 業 名	作業日当り標準作業量	摘 要	クラック補修	620m/日		クラック防止シート張	930m/日							
	作 業 名	作業日当り標準作業量	摘 要													
	クラック補修	620m/日														
クラック防止シート張	930m/日															
道路附属構造物塗替工	① 道路附属構造物塗替工															
	<table border="1" style="width: 100%;"> <thead> <tr> <th style="text-align: center;">作 業 種 別</th> <th style="text-align: center;">構造物区分</th> <th style="text-align: center;">作業日当り標準作業量</th> </tr> </thead> <tbody> <tr> <td rowspan="3" style="text-align: center;">素地調整</td> <td style="text-align: center;">ポール類</td> <td style="text-align: center;">78 m<sup>2</sup>/日</td> </tr> <tr> <td style="text-align: center;">防護柵類</td> <td style="text-align: center;">100 m<sup>2</sup>/日</td> </tr> <tr> <td style="text-align: center;">落石防止柵類</td> <td style="text-align: center;">73 m<sup>2</sup>/日</td> </tr> <tr> <td rowspan="2" style="text-align: center;">附属構造物塗替</td> <td style="text-align: center;">ポール類</td> <td style="text-align: center;">89 m<sup>2</sup>/日・回</td> </tr> <tr> <td style="text-align: center;">防護柵類・落石防止柵類</td> <td style="text-align: center;">121 m<sup>2</sup>/日・回</td> </tr> </tbody> </table>	作 業 種 別	構造物区分	作業日当り標準作業量	素地調整	ポール類	78 m <sup>2</sup> /日	防護柵類	100 m <sup>2</sup> /日	落石防止柵類	73 m <sup>2</sup> /日	附属構造物塗替	ポール類	89 m <sup>2</sup> /日・回	防護柵類・落石防止柵類	121 m <sup>2</sup> /日・回
	作 業 種 別	構造物区分	作業日当り標準作業量													
	素地調整	ポール類	78 m <sup>2</sup> /日													
		防護柵類	100 m <sup>2</sup> /日													
		落石防止柵類	73 m <sup>2</sup> /日													
附属構造物塗替	ポール類	89 m <sup>2</sup> /日・回														
	防護柵類・落石防止柵類	121 m <sup>2</sup> /日・回														
	(注) 作業日当り標準作業量は、塗装工 4 名の場合。															
張紙防止塗装工	① 張紙防止塗装															
	<table border="1" style="width: 100%;"> <thead> <tr> <th style="text-align: center;">作 業 種 別</th> <th style="text-align: center;">作業日当り標準作業量</th> </tr> </thead> <tbody> <tr> <td>ケレン作業</td> <td style="text-align: center;">14m<sup>2</sup>/日</td> </tr> <tr> <td>張紙防止塗装 (1 層当り)</td> <td style="text-align: center;">32m<sup>2</sup>/日</td> </tr> </tbody> </table>	作 業 種 別	作業日当り標準作業量	ケレン作業	14m <sup>2</sup> /日	張紙防止塗装 (1 層当り)	32m <sup>2</sup> /日									
	作 業 種 別	作業日当り標準作業量														
ケレン作業	14m <sup>2</sup> /日															
張紙防止塗装 (1 層当り)	32m <sup>2</sup> /日															

工 種 名	設 定 内 容			
床版補強工	① 鋼板接着工法			
	工 種 名	作業日当り 標準作業量	摘 要	
	下 地 処 理 工	66m <sup>2</sup> /日	施工量は、鋼板取付面積とする。	
	ア ン カ ー 設 置 工	419 本 /日	本歩掛には、罫書作業を含む。	
	鋼 板 取 付 工 (スプライス板取付工含む)	39m <sup>2</sup> /日	本歩掛には、鋼板の現場内小運搬を含む。	
	シ ー ル 工	301m/日	施工量は、シール延長とする。 本歩掛には、注入エア抜きパイプの設置を含む。	
	注 入 工	59m <sup>2</sup> /日	施工量は、鋼板取付面積とスプライス板取付面積とする。	
	仕 上 工	144m <sup>2</sup> /日	施工量は、鋼板取付面積とする。 本歩掛には、注入エア抜きパイプの除去を含む。	
	② 増桁架設工法			
	工 種 名	作業日当り 標準作業量	摘 要	
	既 設 部 材 撤 去 工	0.4 t /日		
	現 場 削 孔 工	120 箇所 /日		
	下 地 処 理 工	17m <sup>2</sup> /日	施工量は、増桁取付面積とする。 本歩掛には、罫書作業を含む。	
	増 桁 取 付 工	障 害 無 し	3.5 t /日	施工量は、主桁、副部材の質量とする。 本歩掛には、高力ボルトの仮締めを含む。
		障 害 有 り	2.7 t /日	障害とは、ガス管、水道管、通信ケーブル等の 施工上支障をきたす占用物件をいう。
	ボ ル ト 締 工	310 本 /日		
	シ ー ル 工	79m/日	施工量は、シール延長とする。 本歩掛には、注入エア抜きパイプ設置を含む。	
	注 入 工	12m <sup>2</sup> /日	施工量は、増桁取付面積とする。	
	仕 上 工	140m/日	施工量は、シール延長とする。 本歩掛には、注入エア抜きパイプの除去を含む。	
	③ 炭素繊維接着工法			
	工 種 名	作業日当り 標準作業量	摘 要	
	下 地 処 理 工	52.1m <sup>2</sup> /日	施工量は、補強対象面積とする。	
	プ ラ イ マ ー 工	全 面 貼 り	96.3m <sup>2</sup> /日	施工量は、炭素繊維投影面積とする。本 歩掛には、養生を含む。
格 子 貼 り		94.7m <sup>2</sup> /日		
不 陸 修 正 工	全 面 貼 り	49.7m <sup>2</sup> /日	施工量は、炭素繊維投影面積とする。本 歩掛には、養生を含む。	
	格 子 貼 り	42.4m <sup>2</sup> /日		
炭 素 繊 維 シ ー ト 接 着 工	全 面 貼 り	36.3m <sup>2</sup> /日	施工量は、炭素繊維接着面積とする。本 歩掛には、墨出し及び養生を含む。	
	格 子 貼 り	34.0m <sup>2</sup> /日		
仕 上 げ 塗 装 工	88.7m <sup>2</sup> /日	施工量は、炭素繊維投影面積とする。		

工 種 名	設 定 内 容																															
床版補強工	④ クラック処理工 <table border="1" style="margin-left: 20px;"> <tr> <td>作業日当り標準作業量</td> <td>22m/日</td> </tr> </table>	作業日当り標準作業量	22m/日																													
	作業日当り標準作業量	22m/日																														
	⑤ 足場工 <table border="1" style="margin-left: 20px;"> <thead> <tr> <th colspan="2">工 種 名</th> <th colspan="2">作業日当り標準作業量</th> </tr> </thead> <tbody> <tr> <td rowspan="2">足場 (板張防護含む)</td> <td>桁高 1.5m 以上</td> <td>-</td> <td>33 m<sup>2</sup>/日</td> </tr> <tr> <td>桁高 1.5m 未満</td> <td>-</td> <td>38 m<sup>2</sup>/日</td> </tr> <tr> <td rowspan="2">朝顔</td> <td rowspan="2">-</td> <td>両側設置</td> <td>227 m<sup>2</sup>/日</td> </tr> <tr> <td>片側設置</td> <td>455 m<sup>2</sup>/日</td> </tr> <tr> <td rowspan="4">防護工</td> <td rowspan="2">板張防護</td> <td>両側設置</td> <td>278 m<sup>2</sup>/日</td> </tr> <tr> <td>片側設置</td> <td>556 m<sup>2</sup>/日</td> </tr> <tr> <td rowspan="2">シート張防護</td> <td>両側設置</td> <td>1,250 m<sup>2</sup>/日</td> </tr> <tr> <td>片側設置</td> <td>2,500 m<sup>2</sup>/日</td> </tr> </tbody> </table>	工 種 名		作業日当り標準作業量		足場 (板張防護含む)	桁高 1.5m 以上	-	33 m <sup>2</sup> /日	桁高 1.5m 未満	-	38 m <sup>2</sup> /日	朝顔	-	両側設置	227 m <sup>2</sup> /日	片側設置	455 m <sup>2</sup> /日	防護工	板張防護	両側設置	278 m <sup>2</sup> /日	片側設置	556 m <sup>2</sup> /日	シート張防護	両側設置	1,250 m <sup>2</sup> /日	片側設置	2,500 m <sup>2</sup> /日			
	工 種 名		作業日当り標準作業量																													
	足場 (板張防護含む)	桁高 1.5m 以上	-	33 m <sup>2</sup> /日																												
		桁高 1.5m 未満	-	38 m <sup>2</sup> /日																												
	朝顔	-	両側設置	227 m <sup>2</sup> /日																												
			片側設置	455 m <sup>2</sup> /日																												
	防護工	板張防護	両側設置	278 m <sup>2</sup> /日																												
			片側設置	556 m <sup>2</sup> /日																												
シート張防護		両側設置	1,250 m <sup>2</sup> /日																													
		片側設置	2,500 m <sup>2</sup> /日																													
(注) 作業日当り標準作業量は、橋梁特殊工 5 名の場合。																																
橋梁補強工 (鋼板巻立て) (1) (2)	① 橋梁補強工 (鋼板巻立て) <table border="1" style="margin-left: 20px;"> <thead> <tr> <th colspan="2">作 業 種 別</th> <th>作業日当り標準作業量</th> </tr> </thead> <tbody> <tr> <td colspan="2">足場設置・撤去 (枠組足場 (手摺先行型))</td> <td>72 掛 m<sup>2</sup>/日</td> </tr> <tr> <td colspan="2">鋼板取付</td> <td>10 m<sup>2</sup>/日</td> </tr> <tr> <td rowspan="6">現場溶接</td> <td>すみ肉脚長 6mm</td> <td>15m/日</td> </tr> <tr> <td>板厚 6~10mm</td> <td>7m/日</td> </tr> <tr> <td>板厚 12~13mm</td> <td>3m/日</td> </tr> <tr> <td>板厚 14~15mm</td> <td>3m/日</td> </tr> <tr> <td>板厚 16~19mm</td> <td>2m/日</td> </tr> <tr> <td>板厚 21~22mm</td> <td>1m/日</td> </tr> <tr> <td rowspan="4">フーチングアンカー 削孔・定着</td> <td>削孔深 0.8m以上1.0m未満</td> <td>46箇所/日</td> </tr> <tr> <td>削孔深 1.0m以上1.2m未満</td> <td>40箇所/日</td> </tr> <tr> <td>削孔深 1.2m以上1.4m未満</td> <td>36箇所/日</td> </tr> <tr> <td>削孔深 1.4m以上1.6m未満</td> <td>32箇所/日</td> </tr> </tbody> </table>	作 業 種 別		作業日当り標準作業量	足場設置・撤去 (枠組足場 (手摺先行型))		72 掛 m <sup>2</sup> /日	鋼板取付		10 m <sup>2</sup> /日	現場溶接	すみ肉脚長 6mm	15m/日	板厚 6~10mm	7m/日	板厚 12~13mm	3m/日	板厚 14~15mm	3m/日	板厚 16~19mm	2m/日	板厚 21~22mm	1m/日	フーチングアンカー 削孔・定着	削孔深 0.8m以上1.0m未満	46箇所/日	削孔深 1.0m以上1.2m未満	40箇所/日	削孔深 1.2m以上1.4m未満	36箇所/日	削孔深 1.4m以上1.6m未満	32箇所/日
	作 業 種 別		作業日当り標準作業量																													
	足場設置・撤去 (枠組足場 (手摺先行型))		72 掛 m <sup>2</sup> /日																													
	鋼板取付		10 m <sup>2</sup> /日																													
	現場溶接	すみ肉脚長 6mm	15m/日																													
		板厚 6~10mm	7m/日																													
		板厚 12~13mm	3m/日																													
		板厚 14~15mm	3m/日																													
		板厚 16~19mm	2m/日																													
		板厚 21~22mm	1m/日																													
	フーチングアンカー 削孔・定着	削孔深 0.8m以上1.0m未満	46箇所/日																													
		削孔深 1.0m以上1.2m未満	40箇所/日																													
		削孔深 1.2m以上1.4m未満	36箇所/日																													
削孔深 1.4m以上1.6m未満		32箇所/日																														
橋梁補強工 (コンクリート巻立て) (1) (2)	① 橋梁補強工 (コンクリート巻立て工) <table border="1" style="margin-left: 20px;"> <thead> <tr> <th colspan="2">作 業 種 別</th> <th>作業日当り標準作業量</th> </tr> </thead> <tbody> <tr> <td colspan="2">足場設置・撤去 (枠組足場 (手摺先行型))</td> <td>72 掛 m<sup>2</sup>/日</td> </tr> <tr> <td colspan="2">下地処理</td> <td>36 m<sup>2</sup>/日</td> </tr> <tr> <td colspan="2">一般型枠製作・設置・撤去</td> <td>26 m<sup>2</sup>/日</td> </tr> <tr> <td colspan="2">合板円形型枠製作・設置・撤去</td> <td>13 m<sup>2</sup>/日</td> </tr> <tr> <td colspan="2">コンクリート打設</td> <td>43 m<sup>3</sup>/日</td> </tr> </tbody> </table>	作 業 種 別		作業日当り標準作業量	足場設置・撤去 (枠組足場 (手摺先行型))		72 掛 m <sup>2</sup> /日	下地処理		36 m <sup>2</sup> /日	一般型枠製作・設置・撤去		26 m <sup>2</sup> /日	合板円形型枠製作・設置・撤去		13 m <sup>2</sup> /日	コンクリート打設		43 m <sup>3</sup> /日													
	作 業 種 別		作業日当り標準作業量																													
	足場設置・撤去 (枠組足場 (手摺先行型))		72 掛 m <sup>2</sup> /日																													
	下地処理		36 m <sup>2</sup> /日																													
	一般型枠製作・設置・撤去		26 m <sup>2</sup> /日																													
	合板円形型枠製作・設置・撤去		13 m <sup>2</sup> /日																													
	コンクリート打設		43 m <sup>3</sup> /日																													
	(箇所/日)																															
	<table border="1" style="margin-left: 20px;"> <thead> <tr> <th>削孔機械名</th> <th>電動ハンマドリル</th> <th colspan="2">ハンドドリル (空圧式)</th> </tr> </thead> <tbody> <tr> <td>削 孔 径 (mm)</td> <td>20 以上 30 未満</td> <td colspan="2">30 以上 50 以下</td> </tr> <tr> <td>削 孔 深 (m)</td> <td>0.2 以上 0.4 以下</td> <td>0.3 以上 0.6 未満</td> <td>0.6 以上 0.9 以下</td> </tr> <tr> <td>日当り施工量</td> <td>127</td> <td>77</td> <td>56</td> </tr> </tbody> </table>				削孔機械名	電動ハンマドリル	ハンドドリル (空圧式)		削 孔 径 (mm)	20 以上 30 未満	30 以上 50 以下		削 孔 深 (m)	0.2 以上 0.4 以下	0.3 以上 0.6 未満	0.6 以上 0.9 以下	日当り施工量	127	77	56												
	削孔機械名	電動ハンマドリル	ハンドドリル (空圧式)																													
	削 孔 径 (mm)	20 以上 30 未満	30 以上 50 以下																													
	削 孔 深 (m)	0.2 以上 0.4 以下	0.3 以上 0.6 未満	0.6 以上 0.9 以下																												
	日当り施工量	127	77	56																												

平成 30 年度建設工事積算基準

工 種 名	設 定 内 容																																							
橋梁地覆補修工	<p>① とりこわし</p> <table border="1" style="width: 100%;"> <tr> <td style="text-align: center;">作業日当り標準作業量</td> <td style="text-align: center;">1.4 m<sup>3</sup>/日</td> </tr> </table> <p>(注) 旧高欄の撤去、鉄筋の切断、破砕片除去・集積及び運搬車の積込みを含む。</p> <p>② 鉄筋</p> <table border="1" style="width: 100%;"> <tr> <td style="text-align: center;">作業日当り標準作業量</td> <td style="text-align: center;">0.36 t/日</td> </tr> </table> <p>(注) 現場加工及び組立を含む。</p> <p>③ コンクリート</p> <table border="1" style="width: 100%;"> <tr> <td style="text-align: center;">作業日当り標準作業量</td> <td style="text-align: center;">0.76 m<sup>3</sup>/日</td> </tr> </table> <p>(注) 人力による打設、型枠（側板部及び底板部）の製作、設置・撤去、はく離剤塗布及び養生作業を含む。</p> <p>④ 足場・防護</p> <table border="1" style="width: 100%;"> <tr> <td style="text-align: center;">作業日当り標準作業量</td> <td style="text-align: center;">31 m<sup>2</sup>/日</td> </tr> </table>	作業日当り標準作業量	1.4 m <sup>3</sup> /日	作業日当り標準作業量	0.36 t/日	作業日当り標準作業量	0.76 m <sup>3</sup> /日	作業日当り標準作業量	31 m <sup>2</sup> /日																															
作業日当り標準作業量	1.4 m <sup>3</sup> /日																																							
作業日当り標準作業量	0.36 t/日																																							
作業日当り標準作業量	0.76 m <sup>3</sup> /日																																							
作業日当り標準作業量	31 m <sup>2</sup> /日																																							
橋梁補修工 (支承取替工)	<p>① 支承取替（鋼橋及びPC橋）</p> <table border="1" style="width: 100%;"> <thead> <tr> <th style="text-align: center;">工 種 名</th> <th colspan="3" style="text-align: center;">1 基 当 り 標 準 作 業 日 数</th> </tr> </thead> <tbody> <tr> <td rowspan="10" style="text-align: center; vertical-align: middle;">支 承 取 替</td> <td>鋼橋－鋼製支承（150 t 以下）</td> <td style="text-align: center;">－</td> <td style="text-align: center;">5日/基</td> </tr> <tr> <td>鋼橋－ゴム支承（150 t 以下）</td> <td style="text-align: center;">－</td> <td style="text-align: center;">4日/基</td> </tr> <tr> <td>PC橋－ゴム支承（200 t 以下）</td> <td style="text-align: center;">－</td> <td style="text-align: center;">4日/基</td> </tr> <tr> <td rowspan="3">鋼橋－鋼製支承 (150 t を超え250 t 以下)</td> <td style="text-align: center;">鉄 桁</td> <td style="text-align: center;">7日/基</td> </tr> <tr> <td style="text-align: center;">1 箱桁 2 沓</td> <td style="text-align: center;">8日/基</td> </tr> <tr> <td style="text-align: center;">1 箱桁 1 沓</td> <td style="text-align: center;">11日/基</td> </tr> <tr> <td rowspan="3">鋼橋－鋼製支承 (250 t を超え320 t 以下)</td> <td style="text-align: center;">鉄 桁</td> <td style="text-align: center;">8日/基</td> </tr> <tr> <td style="text-align: center;">1 箱桁 2 沓</td> <td style="text-align: center;">11日/基</td> </tr> <tr> <td style="text-align: center;">1 箱桁 1 沓</td> <td style="text-align: center;">13日/基</td> </tr> </tbody> </table> <p>② 沓座コンクリートはつり（支承直下部以外）</p> <table border="1" style="width: 100%;"> <tr> <td style="text-align: center;">1m<sup>3</sup> 当り標準作業量日数</td> <td style="text-align: center;">3 日/m<sup>3</sup></td> </tr> </table> <p>③ 下部工ブラケット取付</p> <table border="1" style="width: 100%;"> <thead> <tr> <th rowspan="3" style="text-align: center;">作業日当り標準作業量</th> <th colspan="2" style="text-align: center;">ブラケット単部材質量</th> </tr> </thead> <tbody> <tr> <td style="text-align: center;">600kg 以下</td> <td style="text-align: center;">600kg を超え 2,000kg 以下</td> </tr> <tr> <td style="text-align: center;">3 基/日</td> <td style="text-align: center;">2 基/日</td> </tr> </tbody> </table> <p>④ 足場</p> <table border="1" style="width: 100%;"> <tr> <td style="text-align: center;">作業日当り標準作業量</td> <td style="text-align: center;">20 m<sup>2</sup>/日</td> </tr> </table> <p>(注) 作業日当り標準作業量は、橋梁特殊工 5 名の場合。</p>	工 種 名	1 基 当 り 標 準 作 業 日 数			支 承 取 替	鋼橋－鋼製支承（150 t 以下）	－	5日/基	鋼橋－ゴム支承（150 t 以下）	－	4日/基	PC橋－ゴム支承（200 t 以下）	－	4日/基	鋼橋－鋼製支承 (150 t を超え250 t 以下)	鉄 桁	7日/基	1 箱桁 2 沓	8日/基	1 箱桁 1 沓	11日/基	鋼橋－鋼製支承 (250 t を超え320 t 以下)	鉄 桁	8日/基	1 箱桁 2 沓	11日/基	1 箱桁 1 沓	13日/基	1m <sup>3</sup> 当り標準作業量日数	3 日/m <sup>3</sup>	作業日当り標準作業量	ブラケット単部材質量		600kg 以下	600kg を超え 2,000kg 以下	3 基/日	2 基/日	作業日当り標準作業量	20 m <sup>2</sup> /日
工 種 名	1 基 当 り 標 準 作 業 日 数																																							
支 承 取 替	鋼橋－鋼製支承（150 t 以下）	－	5日/基																																					
	鋼橋－ゴム支承（150 t 以下）	－	4日/基																																					
	PC橋－ゴム支承（200 t 以下）	－	4日/基																																					
	鋼橋－鋼製支承 (150 t を超え250 t 以下)	鉄 桁	7日/基																																					
		1 箱桁 2 沓	8日/基																																					
		1 箱桁 1 沓	11日/基																																					
	鋼橋－鋼製支承 (250 t を超え320 t 以下)	鉄 桁	8日/基																																					
		1 箱桁 2 沓	11日/基																																					
		1 箱桁 1 沓	13日/基																																					
	1m <sup>3</sup> 当り標準作業量日数	3 日/m <sup>3</sup>																																						
作業日当り標準作業量	ブラケット単部材質量																																							
	600kg 以下	600kg を超え 2,000kg 以下																																						
	3 基/日	2 基/日																																						
作業日当り標準作業量	20 m <sup>2</sup> /日																																							
橋梁補修工 (現場溶接鋼桁補強工)	<p>① 現場溶接鋼桁補強</p> <table border="1" style="width: 100%;"> <tr> <td style="text-align: center;">作業日当り標準作業量</td> <td style="text-align: center;">14 m/日</td> </tr> </table> <p>(注) 上表の作業日当り標準作業量は、計測から現場溶接までの一連作業である。</p>	作業日当り標準作業量	14 m/日																																					
作業日当り標準作業量	14 m/日																																							

平成 30 年度建設工事積算基準

工 種 名	設 定 内 容			
橋梁補修工（ひび割れ補修工（充てん工法））	該当工種の計算式（1 橋当り施工日数）を参照。			
橋梁補修工（ひび割れ補修工（低圧注入工法））	該当工種の計算式（1 橋当り施工日数）を参照。			
橋梁補修工（断面修復工（左官工法））	該当工種の計算式（1 橋当り施工日数）を参照。			
橋梁補修工（表面被覆工（塗装工法））	該当工種の計算式（1 橋当り施工日数）を参照。			
落橋防止装置工	① コンクリート削孔			
	削孔機械名	削孔径(mm)	削孔深(mm)	作業日当り標準作業量
	電動式コアボーリングマシン	50 以下	500 以下	15 孔/日
			500 超え 1000 以下	12 孔/日
		50 超え 110 以下	500 以下	11 孔/日
			500 超え 1000 以下	9 孔/日
		1000 超え 1300 以下	4 孔/日	
	電動ハンマドリル	20 以上 30 以下	200 以下	84 孔/日
	さく岩機 (ハンドドリル(空圧式))	20 以上 50 以下	200 超え 500 以下	48 孔/日
			500 超え 800 以下	38 孔/日
	② アンカー			
	適用アンカー材径(mm)	打込み方向	作業日当り標準作業量	
	アンカー材径 25 以下	下方向	79 本/日	
		横方向	68 本/日	
	アンカー材径 25 超え 40 以下	下方向	68 本/日	
		横方向	55 本/日	
	アンカー材径 40 超え 55 以下	下方向	58 本/日	
		横方向	43 本/日	
	アンカー材径 55 超え 70 以下	下方向	42 本/日	
		横方向	26 本/日	
アンカー材径 70 超え 85 以下	下方向	31 本/日		
	横方向	12 本/日		
③ 充填補修				
作業日当り標準作業量	92 孔/日			

工 種 名	設 定 内 容																																																				
道路除草工	① 除草																																																				
	<table border="1" style="width: 100%; border-collapse: collapse;"> <thead> <tr> <th style="text-align: center;">作 業 形 態</th> <th style="text-align: center;">飛び石防護の有無</th> <th style="text-align: center;">作業日当り標準作業量</th> </tr> </thead> <tbody> <tr> <td rowspan="2" style="text-align: center;">肩掛け式</td> <td style="text-align: center;">有り</td> <td style="text-align: center;">2,250 m<sup>2</sup>/日</td> </tr> <tr> <td style="text-align: center;">無し</td> <td style="text-align: center;">2,250 m<sup>2</sup>/日</td> </tr> <tr> <td style="text-align: center;">ハンドガイド式</td> <td style="text-align: center;">－</td> <td style="text-align: center;">6,120 m<sup>2</sup>/日</td> </tr> <tr> <td style="text-align: center;">人力除草</td> <td style="text-align: center;">－</td> <td style="text-align: center;">1,000 m<sup>2</sup>/日</td> </tr> </tbody> </table>	作 業 形 態	飛び石防護の有無	作業日当り標準作業量	肩掛け式	有り	2,250 m <sup>2</sup> /日	無し	2,250 m <sup>2</sup> /日	ハンドガイド式	－	6,120 m <sup>2</sup> /日	人力除草	－	1,000 m <sup>2</sup> /日																																						
	作 業 形 態	飛び石防護の有無	作業日当り標準作業量																																																		
	肩掛け式	有り	2,250 m <sup>2</sup> /日																																																		
		無し	2,250 m <sup>2</sup> /日																																																		
	ハンドガイド式	－	6,120 m <sup>2</sup> /日																																																		
	人力除草	－	1,000 m <sup>2</sup> /日																																																		
	② 集草																																																				
	<table border="1" style="width: 100%; border-collapse: collapse;"> <tbody> <tr> <td style="text-align: center;">作業日当り標準作業量</td> <td style="text-align: center;">2,760 m<sup>2</sup>/日</td> </tr> </tbody> </table>	作業日当り標準作業量	2,760 m <sup>2</sup> /日																																																		
	作業日当り標準作業量	2,760 m <sup>2</sup> /日																																																			
	③ 積込運搬																																																				
	(1) 積込み																																																				
	<table border="1" style="width: 100%; border-collapse: collapse;"> <tbody> <tr> <td style="text-align: center;">作業日当り標準作業量</td> <td style="text-align: center;">2,050 m<sup>2</sup>/日</td> </tr> </tbody> </table>	作業日当り標準作業量	2,050 m <sup>2</sup> /日																																																		
	作業日当り標準作業量	2,050 m <sup>2</sup> /日																																																			
		<table border="1" style="width: 100%; border-collapse: collapse;"> <thead> <tr> <th style="text-align: center;">運搬機種・規格</th> <th style="text-align: center;">運搬距離</th> <th style="text-align: center;">運転時間当り標準作業量</th> </tr> </thead> <tbody> <tr> <td rowspan="13" style="vertical-align: middle;">ダンプトラック [オンロード・ディーゼル] 2 t 積級</td> <td style="text-align: center;">6.5km 以下</td> <td style="text-align: center;">833 m<sup>2</sup>/時間</td> </tr> <tr> <td style="text-align: center;">11.5km 以下</td> <td style="text-align: center;">714 m<sup>2</sup>/時間</td> </tr> <tr> <td style="text-align: center;">14.5km 以下</td> <td style="text-align: center;">625 m<sup>2</sup>/時間</td> </tr> <tr> <td style="text-align: center;">17.5km 以下</td> <td style="text-align: center;">556 m<sup>2</sup>/時間</td> </tr> <tr> <td style="text-align: center;">19.5km 以下</td> <td style="text-align: center;">500 m<sup>2</sup>/時間</td> </tr> <tr> <td style="text-align: center;">21.5km 以下</td> <td style="text-align: center;">455 m<sup>2</sup>/時間</td> </tr> <tr> <td style="text-align: center;">23.5km 以下</td> <td style="text-align: center;">417 m<sup>2</sup>/時間</td> </tr> <tr> <td style="text-align: center;">26.0km 以下</td> <td style="text-align: center;">370 m<sup>2</sup>/時間</td> </tr> <tr> <td style="text-align: center;">28.0km 以下</td> <td style="text-align: center;">333 m<sup>2</sup>/時間</td> </tr> <tr> <td style="text-align: center;">30.0km 以下</td> <td style="text-align: center;">303 m<sup>2</sup>/時間</td> </tr> <tr> <td style="text-align: center;">32.0km 以下</td> <td style="text-align: center;">278 m<sup>2</sup>/時間</td> </tr> <tr> <td style="text-align: center;">34.5km 以下</td> <td style="text-align: center;">250 m<sup>2</sup>/時間</td> </tr> <tr> <td style="text-align: center;">35.0km 以下</td> <td style="text-align: center;">227 m<sup>2</sup>/時間</td> </tr> <tr> <td rowspan="8" style="vertical-align: middle;">パッカー車 [回転式] 積載容量 4 m<sup>3</sup></td> <td style="text-align: center;">4.0km 以下</td> <td style="text-align: center;">500 m<sup>2</sup>/時間</td> </tr> <tr> <td style="text-align: center;">7.0km 以下</td> <td style="text-align: center;">455 m<sup>2</sup>/時間</td> </tr> <tr> <td style="text-align: center;">10.0km 以下</td> <td style="text-align: center;">417 m<sup>2</sup>/時間</td> </tr> <tr> <td style="text-align: center;">14.0km 以下</td> <td style="text-align: center;">370 m<sup>2</sup>/時間</td> </tr> <tr> <td style="text-align: center;">17.5km 以下</td> <td style="text-align: center;">333 m<sup>2</sup>/時間</td> </tr> <tr> <td style="text-align: center;">21.0km 以下</td> <td style="text-align: center;">303 m<sup>2</sup>/時間</td> </tr> <tr> <td style="text-align: center;">25.0km 以下</td> <td style="text-align: center;">270 m<sup>2</sup>/時間</td> </tr> <tr> <td style="text-align: center;">29.0km 以下</td> <td style="text-align: center;">244 m<sup>2</sup>/時間</td> </tr> <tr> <td style="text-align: center;">33.0km 以下</td> <td style="text-align: center;">217 m<sup>2</sup>/時間</td> </tr> <tr> <td style="text-align: center;">35.0km 以下</td> <td style="text-align: center;">196 m<sup>2</sup>/時間</td> </tr> </tbody> </table>	運搬機種・規格	運搬距離	運転時間当り標準作業量	ダンプトラック [オンロード・ディーゼル] 2 t 積級	6.5km 以下	833 m <sup>2</sup> /時間	11.5km 以下	714 m <sup>2</sup> /時間	14.5km 以下	625 m <sup>2</sup> /時間	17.5km 以下	556 m <sup>2</sup> /時間	19.5km 以下	500 m <sup>2</sup> /時間	21.5km 以下	455 m <sup>2</sup> /時間	23.5km 以下	417 m <sup>2</sup> /時間	26.0km 以下	370 m <sup>2</sup> /時間	28.0km 以下	333 m <sup>2</sup> /時間	30.0km 以下	303 m <sup>2</sup> /時間	32.0km 以下	278 m <sup>2</sup> /時間	34.5km 以下	250 m <sup>2</sup> /時間	35.0km 以下	227 m <sup>2</sup> /時間	パッカー車 [回転式] 積載容量 4 m <sup>3</sup>	4.0km 以下	500 m <sup>2</sup> /時間	7.0km 以下	455 m <sup>2</sup> /時間	10.0km 以下	417 m <sup>2</sup> /時間	14.0km 以下	370 m <sup>2</sup> /時間	17.5km 以下	333 m <sup>2</sup> /時間	21.0km 以下	303 m <sup>2</sup> /時間	25.0km 以下	270 m <sup>2</sup> /時間	29.0km 以下	244 m <sup>2</sup> /時間	33.0km 以下	217 m <sup>2</sup> /時間	35.0km 以下	196 m <sup>2</sup> /時間
	運搬機種・規格	運搬距離	運転時間当り標準作業量																																																		
	ダンプトラック [オンロード・ディーゼル] 2 t 積級	6.5km 以下	833 m <sup>2</sup> /時間																																																		
		11.5km 以下	714 m <sup>2</sup> /時間																																																		
		14.5km 以下	625 m <sup>2</sup> /時間																																																		
		17.5km 以下	556 m <sup>2</sup> /時間																																																		
19.5km 以下		500 m <sup>2</sup> /時間																																																			
21.5km 以下		455 m <sup>2</sup> /時間																																																			
23.5km 以下		417 m <sup>2</sup> /時間																																																			
26.0km 以下		370 m <sup>2</sup> /時間																																																			
28.0km 以下		333 m <sup>2</sup> /時間																																																			
30.0km 以下		303 m <sup>2</sup> /時間																																																			
32.0km 以下		278 m <sup>2</sup> /時間																																																			
34.5km 以下		250 m <sup>2</sup> /時間																																																			
35.0km 以下		227 m <sup>2</sup> /時間																																																			
パッカー車 [回転式] 積載容量 4 m <sup>3</sup>	4.0km 以下	500 m <sup>2</sup> /時間																																																			
	7.0km 以下	455 m <sup>2</sup> /時間																																																			
	10.0km 以下	417 m <sup>2</sup> /時間																																																			
	14.0km 以下	370 m <sup>2</sup> /時間																																																			
	17.5km 以下	333 m <sup>2</sup> /時間																																																			
	21.0km 以下	303 m <sup>2</sup> /時間																																																			
	25.0km 以下	270 m <sup>2</sup> /時間																																																			
	29.0km 以下	244 m <sup>2</sup> /時間																																																			
33.0km 以下	217 m <sup>2</sup> /時間																																																				
35.0km 以下	196 m <sup>2</sup> /時間																																																				
	<p>(注) 1. ダンプトラックの運転日当り運転時間は、5.9h とする。</p> <p>2. パッカー車の運転日当り運転時間は、6.2h とする。</p>																																																				

工 種 名	設 定 内 容																																																					
道路除草工	<p>④ 機械除草（肩掛式）・集草・積込運搬</p> <table border="1" data-bbox="507 300 1244 1249"> <thead> <tr> <th data-bbox="507 300 826 360">運搬機種・規格</th> <th data-bbox="826 300 1034 360">運搬距離</th> <th data-bbox="1034 300 1244 360">作業日当り標準作業量</th> </tr> </thead> <tbody> <tr> <td data-bbox="507 360 826 864" rowspan="13">ダンプトラック [オンロード・ディーゼル] 2t積級</td> <td data-bbox="826 360 1034 405">6.5km 以下</td> <td data-bbox="1034 360 1244 405">990 m<sup>2</sup>/日</td> </tr> <tr> <td data-bbox="826 405 1034 450">11.5km 以下</td> <td data-bbox="1034 405 1244 450">958 m<sup>2</sup>/日</td> </tr> <tr> <td data-bbox="826 450 1034 495">14.5km 以下</td> <td data-bbox="1034 450 1244 495">928 m<sup>2</sup>/日</td> </tr> <tr> <td data-bbox="826 495 1034 539">17.5km 以下</td> <td data-bbox="1034 495 1244 539">899 m<sup>2</sup>/日</td> </tr> <tr> <td data-bbox="826 539 1034 584">19.5km 以下</td> <td data-bbox="1034 539 1244 584">873 m<sup>2</sup>/日</td> </tr> <tr> <td data-bbox="826 584 1034 629">21.5km 以下</td> <td data-bbox="1034 584 1244 629">848 m<sup>2</sup>/日</td> </tr> <tr> <td data-bbox="826 629 1034 674">23.5km 以下</td> <td data-bbox="1034 629 1244 674">824 m<sup>2</sup>/日</td> </tr> <tr> <td data-bbox="826 674 1034 719">26.0km 以下</td> <td data-bbox="1034 674 1244 719">791 m<sup>2</sup>/日</td> </tr> <tr> <td data-bbox="826 719 1034 763">28.0km 以下</td> <td data-bbox="1034 719 1244 763">760 m<sup>2</sup>/日</td> </tr> <tr> <td data-bbox="826 763 1034 808">30.0km 以下</td> <td data-bbox="1034 763 1244 808">732 m<sup>2</sup>/日</td> </tr> <tr> <td data-bbox="826 808 1034 853">32.0km 以下</td> <td data-bbox="1034 808 1244 853">706 m<sup>2</sup>/日</td> </tr> <tr> <td data-bbox="826 853 1034 898">34.5km 以下</td> <td data-bbox="1034 853 1244 898">674 m<sup>2</sup>/日</td> </tr> <tr> <td data-bbox="826 898 1034 943">35.0km 以下</td> <td data-bbox="1034 898 1244 943">644 m<sup>2</sup>/日</td> </tr> <tr> <td data-bbox="507 943 826 1249" rowspan="9">パッカー車 [回転式] 積載容量4m<sup>3</sup></td> <td data-bbox="826 943 1034 987">4.0km 以下</td> <td data-bbox="1034 943 1244 987">885 m<sup>2</sup>/日</td> </tr> <tr> <td data-bbox="826 987 1034 1032">7.0km 以下</td> <td data-bbox="1034 987 1244 1032">861 m<sup>2</sup>/日</td> </tr> <tr> <td data-bbox="826 1032 1034 1077">10.0km 以下</td> <td data-bbox="1034 1032 1244 1077">838 m<sup>2</sup>/日</td> </tr> <tr> <td data-bbox="826 1077 1034 1122">14.0km 以下</td> <td data-bbox="1034 1077 1244 1122">805 m<sup>2</sup>/日</td> </tr> <tr> <td data-bbox="826 1122 1034 1167">17.5km 以下</td> <td data-bbox="1034 1122 1244 1167">775 m<sup>2</sup>/日</td> </tr> <tr> <td data-bbox="826 1167 1034 1211">21.0km 以下</td> <td data-bbox="1034 1167 1244 1211">747 m<sup>2</sup>/日</td> </tr> <tr> <td data-bbox="826 1211 1034 1256">25.0km 以下</td> <td data-bbox="1034 1211 1244 1256">712 m<sup>2</sup>/日</td> </tr> <tr> <td data-bbox="826 1256 1034 1301">29.0km 以下</td> <td data-bbox="1034 1256 1244 1301">681 m<sup>2</sup>/日</td> </tr> <tr> <td data-bbox="826 1301 1034 1346">33.0km 以下</td> <td data-bbox="1034 1301 1244 1346">646 m<sup>2</sup>/日</td> </tr> <tr> <td data-bbox="826 1346 1034 1391">35.0km 以下</td> <td data-bbox="1034 1346 1244 1391">614 m<sup>2</sup>/日</td> </tr> </tbody> </table> <p data-bbox="523 1256 1230 1323">(注) 1. ダンプトラックの運転日当り運転時間は、5.9hとする。 2. パッカー車の運転日当り運転時間は、6.2hとする。</p> <p>⑤ 機械除草（肩掛式）・集草</p> <table border="1" data-bbox="512 1402 1227 1458"> <tr> <td data-bbox="512 1402 868 1458">作業日当り標準作業量</td> <td data-bbox="868 1402 1227 1458">1,240 m<sup>2</sup>/日</td> </tr> </table>	運搬機種・規格	運搬距離	作業日当り標準作業量	ダンプトラック [オンロード・ディーゼル] 2t積級	6.5km 以下	990 m <sup>2</sup> /日	11.5km 以下	958 m <sup>2</sup> /日	14.5km 以下	928 m <sup>2</sup> /日	17.5km 以下	899 m <sup>2</sup> /日	19.5km 以下	873 m <sup>2</sup> /日	21.5km 以下	848 m <sup>2</sup> /日	23.5km 以下	824 m <sup>2</sup> /日	26.0km 以下	791 m <sup>2</sup> /日	28.0km 以下	760 m <sup>2</sup> /日	30.0km 以下	732 m <sup>2</sup> /日	32.0km 以下	706 m <sup>2</sup> /日	34.5km 以下	674 m <sup>2</sup> /日	35.0km 以下	644 m <sup>2</sup> /日	パッカー車 [回転式] 積載容量4m <sup>3</sup>	4.0km 以下	885 m <sup>2</sup> /日	7.0km 以下	861 m <sup>2</sup> /日	10.0km 以下	838 m <sup>2</sup> /日	14.0km 以下	805 m <sup>2</sup> /日	17.5km 以下	775 m <sup>2</sup> /日	21.0km 以下	747 m <sup>2</sup> /日	25.0km 以下	712 m <sup>2</sup> /日	29.0km 以下	681 m <sup>2</sup> /日	33.0km 以下	646 m <sup>2</sup> /日	35.0km 以下	614 m <sup>2</sup> /日	作業日当り標準作業量	1,240 m <sup>2</sup> /日
運搬機種・規格	運搬距離	作業日当り標準作業量																																																				
ダンプトラック [オンロード・ディーゼル] 2t積級	6.5km 以下	990 m <sup>2</sup> /日																																																				
	11.5km 以下	958 m <sup>2</sup> /日																																																				
	14.5km 以下	928 m <sup>2</sup> /日																																																				
	17.5km 以下	899 m <sup>2</sup> /日																																																				
	19.5km 以下	873 m <sup>2</sup> /日																																																				
	21.5km 以下	848 m <sup>2</sup> /日																																																				
	23.5km 以下	824 m <sup>2</sup> /日																																																				
	26.0km 以下	791 m <sup>2</sup> /日																																																				
	28.0km 以下	760 m <sup>2</sup> /日																																																				
	30.0km 以下	732 m <sup>2</sup> /日																																																				
	32.0km 以下	706 m <sup>2</sup> /日																																																				
	34.5km 以下	674 m <sup>2</sup> /日																																																				
	35.0km 以下	644 m <sup>2</sup> /日																																																				
パッカー車 [回転式] 積載容量4m <sup>3</sup>	4.0km 以下	885 m <sup>2</sup> /日																																																				
	7.0km 以下	861 m <sup>2</sup> /日																																																				
	10.0km 以下	838 m <sup>2</sup> /日																																																				
	14.0km 以下	805 m <sup>2</sup> /日																																																				
	17.5km 以下	775 m <sup>2</sup> /日																																																				
	21.0km 以下	747 m <sup>2</sup> /日																																																				
	25.0km 以下	712 m <sup>2</sup> /日																																																				
	29.0km 以下	681 m <sup>2</sup> /日																																																				
	33.0km 以下	646 m <sup>2</sup> /日																																																				
35.0km 以下	614 m <sup>2</sup> /日																																																					
作業日当り標準作業量	1,240 m <sup>2</sup> /日																																																					

工 種 名	設 定 内 容																																																					
道路除草工	<p>⑥ 機械除草（ハンドガイド式）・集草・積込運搬</p> <table border="1" data-bbox="507 300 1244 1249"> <thead> <tr> <th>運搬機種・規格</th> <th>運搬距離</th> <th>作業日当り標準作業量</th> </tr> </thead> <tbody> <tr> <td rowspan="13">ダンプトラック [オンロード・ディーゼル] 2t積級</td> <td>6.5km 以下</td> <td>1, 372 m<sup>2</sup>/日</td> </tr> <tr> <td>11.5km 以下</td> <td>1, 311 m<sup>2</sup>/日</td> </tr> <tr> <td>14.5km 以下</td> <td>1, 255 m<sup>2</sup>/日</td> </tr> <tr> <td>17.5km 以下</td> <td>1, 204 m<sup>2</sup>/日</td> </tr> <tr> <td>19.5km 以下</td> <td>1, 156 m<sup>2</sup>/日</td> </tr> <tr> <td>21.5km 以下</td> <td>1, 113 m<sup>2</sup>/日</td> </tr> <tr> <td>23.5km 以下</td> <td>1, 072 m<sup>2</sup>/日</td> </tr> <tr> <td>26.0km 以下</td> <td>1, 017 m<sup>2</sup>/日</td> </tr> <tr> <td>28.0km 以下</td> <td>967 m<sup>2</sup>/日</td> </tr> <tr> <td>30.0km 以下</td> <td>922 m<sup>2</sup>/日</td> </tr> <tr> <td>32.0km 以下</td> <td>880 m<sup>2</sup>/日</td> </tr> <tr> <td>34.5km 以下</td> <td>831 m<sup>2</sup>/日</td> </tr> <tr> <td>35.0km 以下</td> <td>786 m<sup>2</sup>/日</td> </tr> <tr> <td rowspan="9">パッカー車 [回転式] 積載容量4m<sup>3</sup></td> <td>4.0km 以下</td> <td>1, 179 m<sup>2</sup>/日</td> </tr> <tr> <td>7.0km 以下</td> <td>1, 136 m<sup>2</sup>/日</td> </tr> <tr> <td>10.0km 以下</td> <td>1, 096 m<sup>2</sup>/日</td> </tr> <tr> <td>14.0km 以下</td> <td>1, 040 m<sup>2</sup>/日</td> </tr> <tr> <td>17.5km 以下</td> <td>991 m<sup>2</sup>/日</td> </tr> <tr> <td>21.0km 以下</td> <td>945 m<sup>2</sup>/日</td> </tr> <tr> <td>25.0km 以下</td> <td>891 m<sup>2</sup>/日</td> </tr> <tr> <td>29.0km 以下</td> <td>842 m<sup>2</sup>/日</td> </tr> <tr> <td>33.0km 以下</td> <td>789 m<sup>2</sup>/日</td> </tr> <tr> <td>35.0km 以下</td> <td>742 m<sup>2</sup>/日</td> </tr> </tbody> </table> <p>(注) 1. ダンプトラックの運転日当り運転時間は、5.9h とする。 2. パッカー車の運転日当り運転時間は、6.2h とする。</p> <p>⑦ 機械除草（ハンドガイド式）・集草</p> <table border="1" data-bbox="507 1397 1227 1456"> <tr> <td>作業日当り標準作業量</td> <td>1, 902 m<sup>2</sup>/日</td> </tr> </table>	運搬機種・規格	運搬距離	作業日当り標準作業量	ダンプトラック [オンロード・ディーゼル] 2t積級	6.5km 以下	1, 372 m <sup>2</sup> /日	11.5km 以下	1, 311 m <sup>2</sup> /日	14.5km 以下	1, 255 m <sup>2</sup> /日	17.5km 以下	1, 204 m <sup>2</sup> /日	19.5km 以下	1, 156 m <sup>2</sup> /日	21.5km 以下	1, 113 m <sup>2</sup> /日	23.5km 以下	1, 072 m <sup>2</sup> /日	26.0km 以下	1, 017 m <sup>2</sup> /日	28.0km 以下	967 m <sup>2</sup> /日	30.0km 以下	922 m <sup>2</sup> /日	32.0km 以下	880 m <sup>2</sup> /日	34.5km 以下	831 m <sup>2</sup> /日	35.0km 以下	786 m <sup>2</sup> /日	パッカー車 [回転式] 積載容量4m <sup>3</sup>	4.0km 以下	1, 179 m <sup>2</sup> /日	7.0km 以下	1, 136 m <sup>2</sup> /日	10.0km 以下	1, 096 m <sup>2</sup> /日	14.0km 以下	1, 040 m <sup>2</sup> /日	17.5km 以下	991 m <sup>2</sup> /日	21.0km 以下	945 m <sup>2</sup> /日	25.0km 以下	891 m <sup>2</sup> /日	29.0km 以下	842 m <sup>2</sup> /日	33.0km 以下	789 m <sup>2</sup> /日	35.0km 以下	742 m <sup>2</sup> /日	作業日当り標準作業量	1, 902 m <sup>2</sup> /日
運搬機種・規格	運搬距離	作業日当り標準作業量																																																				
ダンプトラック [オンロード・ディーゼル] 2t積級	6.5km 以下	1, 372 m <sup>2</sup> /日																																																				
	11.5km 以下	1, 311 m <sup>2</sup> /日																																																				
	14.5km 以下	1, 255 m <sup>2</sup> /日																																																				
	17.5km 以下	1, 204 m <sup>2</sup> /日																																																				
	19.5km 以下	1, 156 m <sup>2</sup> /日																																																				
	21.5km 以下	1, 113 m <sup>2</sup> /日																																																				
	23.5km 以下	1, 072 m <sup>2</sup> /日																																																				
	26.0km 以下	1, 017 m <sup>2</sup> /日																																																				
	28.0km 以下	967 m <sup>2</sup> /日																																																				
	30.0km 以下	922 m <sup>2</sup> /日																																																				
	32.0km 以下	880 m <sup>2</sup> /日																																																				
	34.5km 以下	831 m <sup>2</sup> /日																																																				
	35.0km 以下	786 m <sup>2</sup> /日																																																				
パッカー車 [回転式] 積載容量4m <sup>3</sup>	4.0km 以下	1, 179 m <sup>2</sup> /日																																																				
	7.0km 以下	1, 136 m <sup>2</sup> /日																																																				
	10.0km 以下	1, 096 m <sup>2</sup> /日																																																				
	14.0km 以下	1, 040 m <sup>2</sup> /日																																																				
	17.5km 以下	991 m <sup>2</sup> /日																																																				
	21.0km 以下	945 m <sup>2</sup> /日																																																				
	25.0km 以下	891 m <sup>2</sup> /日																																																				
	29.0km 以下	842 m <sup>2</sup> /日																																																				
	33.0km 以下	789 m <sup>2</sup> /日																																																				
35.0km 以下	742 m <sup>2</sup> /日																																																					
作業日当り標準作業量	1, 902 m <sup>2</sup> /日																																																					
路面清掃工（機械清掃）	<p>① 路面清掃工 …… 該当工種の計算式を参照。</p> <p>② 歩道掃き出し</p> <table border="1" data-bbox="528 1621 1195 1680"> <tr> <td>作業日当り標準作業量</td> <td>3.2 km/日</td> </tr> </table> <p>(注) 作業日当り標準作業量は、普通作業員 1 名の場合。</p>	作業日当り標準作業量	3.2 km/日																																																			
作業日当り標準作業量	3.2 km/日																																																					



工 種 名	設 定 内 容																																		
路面清掃工 (人力清掃工)	① 人力清掃工 <table border="1" data-bbox="529 302 1348 844"> <thead> <tr> <th>作 業 名</th> <th colspan="2">作業日当り標準作業量</th> </tr> </thead> <tbody> <tr> <td rowspan="3">路肩部</td> <td>少ない</td> <td>1.3 km/日</td> </tr> <tr> <td>普通</td> <td>0.25 km/日</td> </tr> <tr> <td>多い</td> <td>0.16 km/日</td> </tr> <tr> <td rowspan="3">歩道</td> <td>少ない</td> <td>2,000 m<sup>2</sup>/日</td> </tr> <tr> <td>普通</td> <td>164 m<sup>2</sup>/日</td> </tr> <tr> <td>多い</td> <td>109 m<sup>2</sup>/日</td> </tr> <tr> <td rowspan="3">横断歩道橋・地下道</td> <td>少ない</td> <td>1,000 m<sup>2</sup>/日</td> </tr> <tr> <td>普通</td> <td>455 m<sup>2</sup>/日</td> </tr> <tr> <td>多い</td> <td>286 m<sup>2</sup>/日</td> </tr> <tr> <td rowspan="2">中央分離帯</td> <td>普通</td> <td>3,333 m<sup>2</sup>/日</td> </tr> <tr> <td>多い</td> <td>909 m<sup>2</sup>/日</td> </tr> <tr> <td rowspan="2">歩道 (草の処理)</td> <td>普通</td> <td>63 m<sup>2</sup>/日</td> </tr> <tr> <td>多い</td> <td>53 m<sup>2</sup>/日</td> </tr> </tbody> </table> <p>(注) 作業日当り標準作業量は、普通作業員 1 名の場合。</p>	作 業 名	作業日当り標準作業量		路肩部	少ない	1.3 km/日	普通	0.25 km/日	多い	0.16 km/日	歩道	少ない	2,000 m <sup>2</sup> /日	普通	164 m <sup>2</sup> /日	多い	109 m <sup>2</sup> /日	横断歩道橋・地下道	少ない	1,000 m <sup>2</sup> /日	普通	455 m <sup>2</sup> /日	多い	286 m <sup>2</sup> /日	中央分離帯	普通	3,333 m <sup>2</sup> /日	多い	909 m <sup>2</sup> /日	歩道 (草の処理)	普通	63 m <sup>2</sup> /日	多い	53 m <sup>2</sup> /日
作 業 名	作業日当り標準作業量																																		
路肩部	少ない	1.3 km/日																																	
	普通	0.25 km/日																																	
	多い	0.16 km/日																																	
歩道	少ない	2,000 m <sup>2</sup> /日																																	
	普通	164 m <sup>2</sup> /日																																	
	多い	109 m <sup>2</sup> /日																																	
横断歩道橋・地下道	少ない	1,000 m <sup>2</sup> /日																																	
	普通	455 m <sup>2</sup> /日																																	
	多い	286 m <sup>2</sup> /日																																	
中央分離帯	普通	3,333 m <sup>2</sup> /日																																	
	多い	909 m <sup>2</sup> /日																																	
歩道 (草の処理)	普通	63 m <sup>2</sup> /日																																	
	多い	53 m <sup>2</sup> /日																																	
ガードレール清掃工	① ガードレール清掃作業 <table border="1" data-bbox="513 963 1348 1079"> <thead> <tr> <th>支柱清掃の有無</th> <th>作業日当り標準作業量</th> </tr> </thead> <tbody> <tr> <td>無し</td> <td>8.5 km/日</td> </tr> <tr> <td>有り</td> <td>6.7 km/日</td> </tr> </tbody> </table> <p>(注) ガードレール清掃車の運転日当り運転時間は、6.1h とする。</p> ② ガードレール清掃作業 (移動) <table border="1" data-bbox="513 1193 1197 1249"> <tbody> <tr> <td>作業日当り標準作業量</td> <td>183 km/日</td> </tr> </tbody> </table> <p>(注) ガードレール清掃車の運転日当り運転時間は、6.1h とする。</p>	支柱清掃の有無	作業日当り標準作業量	無し	8.5 km/日	有り	6.7 km/日	作業日当り標準作業量	183 km/日																										
支柱清掃の有無	作業日当り標準作業量																																		
無し	8.5 km/日																																		
有り	6.7 km/日																																		
作業日当り標準作業量	183 km/日																																		
ガードレール清掃工 (自動追従型)	該当工種の計算式を参照。																																		
ガードパイプ清掃工	① ガードパイプ清掃 <table border="1" data-bbox="513 1435 1197 1491"> <tbody> <tr> <td>作業日当り標準作業量</td> <td>333 m/日</td> </tr> </tbody> </table> <p>(注) 作業日当り標準作業量は、普通作業員 1 名の場合。</p>	作業日当り標準作業量	333 m/日																																
作業日当り標準作業量	333 m/日																																		

工 種 名	設 定 内 容																	
管渠清掃工，側溝清掃工及び集水桝清掃工（組合せ作業）	① 管渠清掃工（機械清掃）清掃作業																	
	<table border="1" style="width: 100%; border-collapse: collapse;"> <thead> <tr> <th style="text-align: center;">堆積率</th> <th style="text-align: center;">管 径</th> <th style="text-align: center;">作業日当り標準作業量</th> </tr> </thead> <tbody> <tr> <td rowspan="3" style="text-align: center;">50%未満</td> <td style="text-align: center;">φ 200 mm以上 φ 400 mm未満</td> <td style="text-align: center;">245 m／日</td> </tr> <tr> <td style="text-align: center;">φ 400 mm以上 φ 800 mm未満</td> <td style="text-align: center;">135 m／日</td> </tr> <tr> <td style="text-align: center;">φ 800 mm以上 φ 1, 000 mm以下</td> <td style="text-align: center;">88 m／日</td> </tr> <tr> <td rowspan="3" style="text-align: center;">50%以上</td> <td style="text-align: center;">φ 200 mm以上 φ 400 mm未満</td> <td style="text-align: center;">163 m／日</td> </tr> <tr> <td style="text-align: center;">φ 400 mm以上 φ 800 mm未満</td> <td style="text-align: center;">103 m／日</td> </tr> <tr> <td style="text-align: center;">φ 800 mm以上 φ 1, 000 mm以下</td> <td style="text-align: center;">63 m／日</td> </tr> </tbody> </table> <p>（注）排水管清掃車の運転日当り運転時間は，6.7hとする。</p>	堆積率	管 径	作業日当り標準作業量	50%未満	φ 200 mm以上 φ 400 mm未満	245 m／日	φ 400 mm以上 φ 800 mm未満	135 m／日	φ 800 mm以上 φ 1, 000 mm以下	88 m／日	50%以上	φ 200 mm以上 φ 400 mm未満	163 m／日	φ 400 mm以上 φ 800 mm未満	103 m／日	φ 800 mm以上 φ 1, 000 mm以下	63 m／日
	堆積率	管 径	作業日当り標準作業量															
	50%未満	φ 200 mm以上 φ 400 mm未満	245 m／日															
		φ 400 mm以上 φ 800 mm未満	135 m／日															
		φ 800 mm以上 φ 1, 000 mm以下	88 m／日															
	50%以上	φ 200 mm以上 φ 400 mm未満	163 m／日															
		φ 400 mm以上 φ 800 mm未満	103 m／日															
		φ 800 mm以上 φ 1, 000 mm以下	63 m／日															
	② 管渠清掃工（機械清掃）移動																	
	<table border="1" style="width: 100%; border-collapse: collapse;"> <tr> <td style="text-align: center;">作業日当り標準作業量</td> <td style="text-align: center;">201 km／日</td> </tr> </table> <p>（注）排水管清掃車の運転日当り運転時間は，6.7hとする。</p>	作業日当り標準作業量	201 km／日															
	作業日当り標準作業量	201 km／日																
	③ 側溝清掃工（機械清掃の組合せ作業）清掃作業																	
	<table border="1" style="width: 100%; border-collapse: collapse;"> <thead> <tr> <th style="text-align: center;">堆積率</th> <th style="text-align: center;">側溝断面積</th> <th style="text-align: center;">作業日当り標準作業量</th> </tr> </thead> <tbody> <tr> <td rowspan="2" style="text-align: center;">50%未満</td> <td style="text-align: center;">0.125m<sup>2</sup> 未満</td> <td style="text-align: center;">181 m／日</td> </tr> <tr> <td style="text-align: center;">0.125m<sup>2</sup> 以上 0.5m<sup>2</sup> 未満</td> <td style="text-align: center;">119 m／日</td> </tr> <tr> <td rowspan="2" style="text-align: center;">50%以上</td> <td style="text-align: center;">0.125m<sup>2</sup> 未満</td> <td style="text-align: center;">132 m／日</td> </tr> <tr> <td style="text-align: center;">0.125m<sup>2</sup> 以上 0.5m<sup>2</sup> 未満</td> <td style="text-align: center;">81 m／日</td> </tr> </tbody> </table> <p>（注）排水管清掃車の運転日当り運転時間は，6.7hとする。</p>	堆積率	側溝断面積	作業日当り標準作業量	50%未満	0.125m <sup>2</sup> 未満	181 m／日	0.125m <sup>2</sup> 以上 0.5m <sup>2</sup> 未満	119 m／日	50%以上	0.125m <sup>2</sup> 未満	132 m／日	0.125m <sup>2</sup> 以上 0.5m <sup>2</sup> 未満	81 m／日				
	堆積率	側溝断面積	作業日当り標準作業量															
	50%未満	0.125m <sup>2</sup> 未満	181 m／日															
		0.125m <sup>2</sup> 以上 0.5m <sup>2</sup> 未満	119 m／日															
	50%以上	0.125m <sup>2</sup> 未満	132 m／日															
		0.125m <sup>2</sup> 以上 0.5m <sup>2</sup> 未満	81 m／日															
	④ 側溝清掃工（機械清掃の組合せ作業）移動																	
	<table border="1" style="width: 100%; border-collapse: collapse;"> <tr> <td style="text-align: center;">作業日当り標準作業量</td> <td style="text-align: center;">201 km／日</td> </tr> </table> <p>（注）排水管清掃車の運転日当り運転時間は，6.7hとする。</p>	作業日当り標準作業量	201 km／日															
	作業日当り標準作業量	201 km／日																
	⑤ 集水桝清掃工（機械清掃の組合せ作業）清掃作業																	
	<table border="1" style="width: 100%; border-collapse: collapse;"> <thead> <tr> <th style="text-align: center;">側溝断面積</th> <th style="text-align: center;">作業日当り標準作業量</th> </tr> </thead> <tbody> <tr> <td style="text-align: center;">0.125m<sup>2</sup> 未満</td> <td style="text-align: center;">132 個／日</td> </tr> <tr> <td style="text-align: center;">0.125m<sup>2</sup> 以上 0.5m<sup>2</sup> 未満</td> <td style="text-align: center;">56 個／日</td> </tr> </tbody> </table> <p>（注）排水管清掃車の運転日当り運転時間は，6.7hとする。</p>	側溝断面積	作業日当り標準作業量	0.125m <sup>2</sup> 未満	132 個／日	0.125m <sup>2</sup> 以上 0.5m <sup>2</sup> 未満	56 個／日											
側溝断面積	作業日当り標準作業量																	
0.125m <sup>2</sup> 未満	132 個／日																	
0.125m <sup>2</sup> 以上 0.5m <sup>2</sup> 未満	56 個／日																	
⑥ 集水桝清掃工（機械清掃の組合せ作業）移動																		
<table border="1" style="width: 100%; border-collapse: collapse;"> <tr> <td style="text-align: center;">作業日当り標準作業量</td> <td style="text-align: center;">201 km／日</td> </tr> </table> <p>（注）排水管清掃車の運転日当り運転時間は，6.7hとする。</p>	作業日当り標準作業量	201 km／日																
作業日当り標準作業量	201 km／日																	

平成 30 年度建設工事積算基準

工 種 名	設 定 内 容													
側溝清掃（単独作業）	<p>① 側溝清掃（単独作業）清掃作業 …… 該当工種の計算式を参照。</p> <p>② 側溝清掃（単独作業）移動</p> <table border="1"> <tr> <td>作業日当り標準作業量</td> <td>195 km/日</td> </tr> </table> <p>（注）排水管清掃車の運転日当り運転時間は、6.5hとする。</p> <p>③ 側溝蓋設置・撤去</p> <table border="1"> <tr> <td>側溝蓋質量</td> <td>作業日当り標準作業量</td> </tr> <tr> <td>40kg 以上 80kg 以下</td> <td>333 枚/日</td> </tr> <tr> <td>80kg を超え 120kg 以下</td> <td>250 枚/日</td> </tr> </table>	作業日当り標準作業量	195 km/日	側溝蓋質量	作業日当り標準作業量	40kg 以上 80kg 以下	333 枚/日	80kg を超え 120kg 以下	250 枚/日					
作業日当り標準作業量	195 km/日													
側溝蓋質量	作業日当り標準作業量													
40kg 以上 80kg 以下	333 枚/日													
80kg を超え 120kg 以下	250 枚/日													
側溝清掃工（人力清掃工）	<p>① 側溝清掃（人力清掃工）</p> <table border="1"> <tr> <td>側溝蓋規格</td> <td>作業日当り標準作業量</td> </tr> <tr> <td>無蓋</td> <td>37 m/日</td> </tr> <tr> <td>有蓋 コンクリート蓋</td> <td>22 m/日</td> </tr> <tr> <td>有蓋 鋼蓋</td> <td>24 m/日</td> </tr> </table> <p>（注）作業日当り標準作業量は、普通作業員1名の場合。</p>	側溝蓋規格	作業日当り標準作業量	無蓋	37 m/日	有蓋 コンクリート蓋	22 m/日	有蓋 鋼蓋	24 m/日					
側溝蓋規格	作業日当り標準作業量													
無蓋	37 m/日													
有蓋 コンクリート蓋	22 m/日													
有蓋 鋼蓋	24 m/日													
集水桝清掃工（単独作業）	<p>該当工種の計算式を参照。</p>													
集水桝清掃工（人力清掃工）	<p>①集水桝清掃工(人力清掃工)</p> <table border="1"> <tr> <td>蓋の有無及び土砂厚</td> <td>作業日当り標準作業量</td> </tr> <tr> <td>有蓋 25cm 未満</td> <td>13 箇所/日</td> </tr> <tr> <td>有蓋 25cm 以上</td> <td>9.9 箇所/日</td> </tr> <tr> <td>無蓋 25cm 未満</td> <td>23 箇所/日</td> </tr> <tr> <td>無蓋 25cm 以上</td> <td>12 箇所/日</td> </tr> </table> <p>（注）作業日当り標準作業量は、普通作業員1名の場合。</p>	蓋の有無及び土砂厚	作業日当り標準作業量	有蓋 25cm 未満	13 箇所/日	有蓋 25cm 以上	9.9 箇所/日	無蓋 25cm 未満	23 箇所/日	無蓋 25cm 以上	12 箇所/日			
蓋の有無及び土砂厚	作業日当り標準作業量													
有蓋 25cm 未満	13 箇所/日													
有蓋 25cm 以上	9.9 箇所/日													
無蓋 25cm 未満	23 箇所/日													
無蓋 25cm 以上	12 箇所/日													
トンネル清掃工	<p>該当工種の計算式を参照。</p>													
トンネル照明器具清掃工	<p>① トンネル照明器具清掃工</p> <table border="1"> <tr> <th colspan="2">作 業 種 別</th> <th>作業日当り標準作業量</th> </tr> <tr> <td rowspan="2">機械施工</td> <td>表面清掃</td> <td>2,600m/日</td> </tr> <tr> <td>表面及び内面清掃</td> <td>111 灯/日</td> </tr> <tr> <td rowspan="2">人力施工</td> <td>表面清掃</td> <td>111 灯/日</td> </tr> <tr> <td>表面及び内面清掃</td> <td>55 灯/日</td> </tr> </table> <p>（注）機械施工の施工単位は、トンネル延長とする。</p>	作 業 種 別		作業日当り標準作業量	機械施工	表面清掃	2,600m/日	表面及び内面清掃	111 灯/日	人力施工	表面清掃	111 灯/日	表面及び内面清掃	55 灯/日
作 業 種 別		作業日当り標準作業量												
機械施工	表面清掃	2,600m/日												
	表面及び内面清掃	111 灯/日												
人力施工	表面清掃	111 灯/日												
	表面及び内面清掃	55 灯/日												
トンネル漏水対策工	<p>① 面導水</p> <table border="1"> <tr> <td>作業日当り標準作業量</td> <td>34 m<sup>2</sup>/日</td> </tr> </table> <p>② 線導水</p> <table border="1"> <tr> <td>作業日当り標準作業量</td> <td>10 m/日</td> </tr> </table>	作業日当り標準作業量	34 m <sup>2</sup> /日	作業日当り標準作業量	10 m/日									
作業日当り標準作業量	34 m <sup>2</sup> /日													
作業日当り標準作業量	10 m/日													

工 種 名	設 定 内 容																						
沓座拡幅工	① 沓座拡幅工 <table border="1"> <thead> <tr> <th>作業名</th> <th>作業日当り標準作業量</th> </tr> </thead> <tbody> <tr> <td>チップング</td> <td>13 m<sup>2</sup>/日</td> </tr> <tr> <td>アンカーボルト挿入</td> <td>333 本/日</td> </tr> </tbody> </table>	作業名	作業日当り標準作業量	チップング	13 m <sup>2</sup> /日	アンカーボルト挿入	333 本/日																
作業名	作業日当り標準作業量																						
チップング	13 m <sup>2</sup> /日																						
アンカーボルト挿入	333 本/日																						
桁連結工	① 桁連結工 <table border="1"> <thead> <tr> <th>作 業 名</th> <th>作 業 条 件</th> <th>作業日当り標準作業量</th> </tr> </thead> <tbody> <tr> <td>芯出し素地調整</td> <td>—</td> <td>10m<sup>2</sup>/日</td> </tr> <tr> <td rowspan="2">現 場 孔 明</td> <td>10 本以上/箇所</td> <td>80 本/日</td> </tr> <tr> <td>作業性の悪い箇所等</td> <td>40 本/日</td> </tr> <tr> <td>連 結 板 取 付</td> <td>—</td> <td>10 箇所/日</td> </tr> <tr> <td>現 場 溶 接</td> <td>溶接脚長 8~12mm</td> <td>5.6m/日</td> </tr> <tr> <td rowspan="2">ボ ル ト 締</td> <td>10 本以上/箇所</td> <td>200 本/日</td> </tr> <tr> <td>作業性の悪い箇所等</td> <td>100 本/日</td> </tr> </tbody> </table>	作 業 名	作 業 条 件	作業日当り標準作業量	芯出し素地調整	—	10m <sup>2</sup> /日	現 場 孔 明	10 本以上/箇所	80 本/日	作業性の悪い箇所等	40 本/日	連 結 板 取 付	—	10 箇所/日	現 場 溶 接	溶接脚長 8~12mm	5.6m/日	ボ ル ト 締	10 本以上/箇所	200 本/日	作業性の悪い箇所等	100 本/日
作 業 名	作 業 条 件	作業日当り標準作業量																					
芯出し素地調整	—	10m <sup>2</sup> /日																					
現 場 孔 明	10 本以上/箇所	80 本/日																					
	作業性の悪い箇所等	40 本/日																					
連 結 板 取 付	—	10 箇所/日																					
現 場 溶 接	溶接脚長 8~12mm	5.6m/日																					
ボ ル ト 締	10 本以上/箇所	200 本/日																					
	作業性の悪い箇所等	100 本/日																					
欠損部補修工	① 加熱合材補修工 <table border="1"> <thead> <tr> <th>日施工量</th> <th>作業日当り標準作業量</th> </tr> </thead> <tbody> <tr> <td>1t 未満</td> <td>1.0 t/日</td> </tr> <tr> <td>1t 以上 2t 未満</td> <td>1.6 t/日</td> </tr> <tr> <td>2t 以上 5t 未満</td> <td>4.2 t/日</td> </tr> <tr> <td>5t 以上 20t 未満</td> <td>9.1 t/日</td> </tr> </tbody> </table> ② 常温合材補修工 <table border="1"> <thead> <tr> <th>日施工量</th> <th>作業日当り標準作業量</th> </tr> </thead> <tbody> <tr> <td>0.3t 未満</td> <td>0.3 t/日</td> </tr> </tbody> </table>	日施工量	作業日当り標準作業量	1t 未満	1.0 t/日	1t 以上 2t 未満	1.6 t/日	2t 以上 5t 未満	4.2 t/日	5t 以上 20t 未満	9.1 t/日	日施工量	作業日当り標準作業量	0.3t 未満	0.3 t/日								
日施工量	作業日当り標準作業量																						
1t 未満	1.0 t/日																						
1t 以上 2t 未満	1.6 t/日																						
2t 以上 5t 未満	4.2 t/日																						
5t 以上 20t 未満	9.1 t/日																						
日施工量	作業日当り標準作業量																						
0.3t 未満	0.3 t/日																						
路肩整正 (人力による土はね)	① 路肩整正 (人力による土はね) <table border="1"> <thead> <tr> <th>作業日当り標準作業量</th> <th>37 m<sup>2</sup>/日</th> </tr> </thead> <tbody> <tr> <td colspan="2">(注) 作業日当り標準作業量は、普通作業員 1 名の場合。</td> </tr> </tbody> </table>	作業日当り標準作業量	37 m <sup>2</sup> /日	(注) 作業日当り標準作業量は、普通作業員 1 名の場合。																			
作業日当り標準作業量	37 m <sup>2</sup> /日																						
(注) 作業日当り標準作業量は、普通作業員 1 名の場合。																							
コンクリート接着工	① コンクリート接着工 <table border="1"> <thead> <tr> <th>作業日当り標準作業量</th> <th>10 m<sup>2</sup>/日</th> </tr> </thead> <tbody> <tr> <td colspan="2">(注) 作業日当り標準作業量は、普通作業員 1 名の場合。</td> </tr> </tbody> </table>	作業日当り標準作業量	10 m <sup>2</sup> /日	(注) 作業日当り標準作業量は、普通作業員 1 名の場合。																			
作業日当り標準作業量	10 m <sup>2</sup> /日																						
(注) 作業日当り標準作業量は、普通作業員 1 名の場合。																							

工 種 名	設 定 内 容								
防護柵復旧工	① ガードレール復旧 <table border="1" style="margin-left: 20px;"> <thead> <tr> <th style="text-align: center;">作業区分</th> <th style="text-align: center;">作業日当り標準作業量</th> </tr> </thead> <tbody> <tr> <td>コンクリート，土中建込用支柱及びレール</td> <td style="text-align: center;">3.6 m/日</td> </tr> <tr> <td>レールのみ</td> <td style="text-align: center;">5.0 m/日</td> </tr> </tbody> </table> <p style="margin-left: 20px;">(注) 作業日当り標準作業量は，普通作業員 1 名の場合。</p>	作業区分	作業日当り標準作業量	コンクリート，土中建込用支柱及びレール	3.6 m/日	レールのみ	5.0 m/日		
	作業区分	作業日当り標準作業量							
コンクリート，土中建込用支柱及びレール	3.6 m/日								
レールのみ	5.0 m/日								
② ガードパイプ復旧 <table border="1" style="margin-left: 20px;"> <thead> <tr> <th style="text-align: center;">作業区分</th> <th style="text-align: center;">作業日当り標準作業量</th> </tr> </thead> <tbody> <tr> <td>コンクリート，土中建込用支柱及びパイプ</td> <td style="text-align: center;">4.9 m/日</td> </tr> <tr> <td>パイプのみ</td> <td style="text-align: center;">6.8 m/日</td> </tr> </tbody> </table> <p style="margin-left: 20px;">(注) 作業日当り標準作業量は，普通作業員 1 名の場合。</p>	作業区分	作業日当り標準作業量	コンクリート，土中建込用支柱及びパイプ	4.9 m/日	パイプのみ	6.8 m/日			
作業区分	作業日当り標準作業量								
コンクリート，土中建込用支柱及びパイプ	4.9 m/日								
パイプのみ	6.8 m/日								
アスファルト舗装版削孔工	① アスファルト舗装版削孔 <table border="1" style="margin-left: 20px;"> <tbody> <tr> <td style="text-align: center;">作業日当り標準作業量</td> <td style="text-align: center;">19 孔/日</td> </tr> </tbody> </table>	作業日当り標準作業量	19 孔/日						
作業日当り標準作業量	19 孔/日								
道路付属物のコンクリート面塗装工	① 道路付属物のコンクリート面塗装工 <table border="1" style="margin-left: 20px;"> <thead> <tr> <th style="text-align: center;">作業名</th> <th style="text-align: center;">作業日当り標準作業量</th> </tr> </thead> <tbody> <tr> <td>コンクリート面清掃</td> <td style="text-align: center;">56 m<sup>2</sup>/日</td> </tr> <tr> <td>下塗り</td> <td style="text-align: center;">53 m<sup>2</sup>/日・回</td> </tr> <tr> <td>上塗り</td> <td style="text-align: center;">50 m<sup>2</sup>/日・回</td> </tr> </tbody> </table> <p style="margin-left: 20px;">(注) 作業日当り標準作業量は，塗装工 1 名の場合。</p>	作業名	作業日当り標準作業量	コンクリート面清掃	56 m <sup>2</sup> /日	下塗り	53 m <sup>2</sup> /日・回	上塗り	50 m <sup>2</sup> /日・回
作業名	作業日当り標準作業量								
コンクリート面清掃	56 m <sup>2</sup> /日								
下塗り	53 m <sup>2</sup> /日・回								
上塗り	50 m <sup>2</sup> /日・回								
横断歩道橋補修工	① 横断歩道橋補修工 <table border="1" style="margin-left: 20px;"> <thead> <tr> <th style="text-align: center;">作業名</th> <th style="text-align: center;">作業日当り標準作業量</th> </tr> </thead> <tbody> <tr> <td>既設橋面舗装はぎ取り</td> <td style="text-align: center;">50 m<sup>2</sup>/日</td> </tr> <tr> <td>ノンスリップ撤去</td> <td style="text-align: center;">667 m/日</td> </tr> <tr> <td>ノンスリップ設置 (穴あけ共)</td> <td style="text-align: center;">143 m/日</td> </tr> </tbody> </table>	作業名	作業日当り標準作業量	既設橋面舗装はぎ取り	50 m <sup>2</sup> /日	ノンスリップ撤去	667 m/日	ノンスリップ設置 (穴あけ共)	143 m/日
作業名	作業日当り標準作業量								
既設橋面舗装はぎ取り	50 m <sup>2</sup> /日								
ノンスリップ撤去	667 m/日								
ノンスリップ設置 (穴あけ共)	143 m/日								

工 種 名	設 定 内 容										
共同溝工（１） （構造物単位）	① 共同溝工（１層１連 土被り：1.5<DH≤3.0）適用歩掛										
	<table border="1"> <thead> <tr> <th data-bbox="539 302 865 340">歩掛区分</th> <th data-bbox="865 302 1358 340">作業日当り標準作業量</th> </tr> </thead> <tbody> <tr> <td data-bbox="539 340 865 378">①</td> <td data-bbox="865 340 1358 378">3.6m<sup>3</sup>/日</td> </tr> <tr> <td data-bbox="539 378 865 416">②</td> <td data-bbox="865 378 1358 416">3.8m<sup>3</sup>/日</td> </tr> <tr> <td data-bbox="539 416 865 454">③</td> <td data-bbox="865 416 1358 454">3.2m<sup>3</sup>/日</td> </tr> <tr> <td data-bbox="539 454 865 499">④</td> <td data-bbox="865 454 1358 499">3.3m<sup>3</sup>/日</td> </tr> </tbody> </table>	歩掛区分	作業日当り標準作業量	①	3.6m <sup>3</sup> /日	②	3.8m <sup>3</sup> /日	③	3.2m <sup>3</sup> /日	④	3.3m <sup>3</sup> /日
	歩掛区分	作業日当り標準作業量									
	①	3.6m <sup>3</sup> /日									
	②	3.8m <sup>3</sup> /日									
	③	3.2m <sup>3</sup> /日									
	④	3.3m <sup>3</sup> /日									
	② 共同溝工（１層２連 土被り：1.5<DH≤3.0）適用歩掛										
	<table border="1"> <thead> <tr> <th data-bbox="539 537 865 575">歩掛区分</th> <th data-bbox="865 537 1358 575">作業日当り標準作業量</th> </tr> </thead> <tbody> <tr> <td data-bbox="539 575 865 613">③</td> <td data-bbox="865 575 1358 613">3.9m<sup>3</sup>/日</td> </tr> <tr> <td data-bbox="539 613 865 689">④</td> <td data-bbox="865 613 1358 689">4.0m<sup>3</sup>/日</td> </tr> </tbody> </table>	歩掛区分	作業日当り標準作業量	③	3.9m <sup>3</sup> /日	④	4.0m <sup>3</sup> /日				
	歩掛区分	作業日当り標準作業量									
	③	3.9m <sup>3</sup> /日									
	④	4.0m <sup>3</sup> /日									
	③ 共同溝工（１層２連 土被り：3.0<DH≤5.0）適用歩掛										
	<table border="1"> <thead> <tr> <th data-bbox="539 728 865 766">歩掛区分</th> <th data-bbox="865 728 1358 766">作業日当り標準作業量</th> </tr> </thead> <tbody> <tr> <td data-bbox="539 766 865 804">⑤</td> <td data-bbox="865 766 1358 804">4.7m<sup>3</sup>/日</td> </tr> <tr> <td data-bbox="539 804 865 842">⑥</td> <td data-bbox="865 804 1358 842">4.8m<sup>3</sup>/日</td> </tr> <tr> <td data-bbox="539 842 865 880">⑦</td> <td data-bbox="865 842 1358 880">4.5m<sup>3</sup>/日</td> </tr> <tr> <td data-bbox="539 880 865 958">⑧</td> <td data-bbox="865 880 1358 958">4.5m<sup>3</sup>/日</td> </tr> </tbody> </table>	歩掛区分	作業日当り標準作業量	⑤	4.7m <sup>3</sup> /日	⑥	4.8m <sup>3</sup> /日	⑦	4.5m <sup>3</sup> /日	⑧	4.5m <sup>3</sup> /日
	歩掛区分	作業日当り標準作業量									
⑤	4.7m <sup>3</sup> /日										
⑥	4.8m <sup>3</sup> /日										
⑦	4.5m <sup>3</sup> /日										
⑧	4.5m <sup>3</sup> /日										
(注) 1. 上表の作業日当り標準作業量には、次の作業が含まれている。											
なお、鉄筋工及び防水工・防水層保護工については、別途計上する。											
・基礎砕石工 敷均し・転圧											
・型枠工（均しコンクリート） 製作・設置・撤去											
・コンクリート工（均しコンクリート） 打設・養生											
・型枠工（歩床部コンクリート） 製作・設置・撤去											
・コンクリート工（歩床部コンクリート） 打設・養生											
・型枠工（躯体部コンクリート） 製作・設置・撤去											
・コンクリート工（躯体部コンクリート） 打設・養生											
・足場・支保工 設置・撤去											
・伸縮継手 目地・止水板設置											
2. 上表の作業日当り標準作業量は、作業の重複を考慮した１スパンでの値であり、工程の算出にあたっては、施工場所、スパン数を考慮して決定するものとする。											
3. 作業日当り標準作業量は、基礎砕石工（基礎砕石）、コンクリート工（均しコンクリート・歩床部コンクリート）、伸縮継手（目地・止水板）、足場の施工の有無にかかわらず適用出来る。											
4. コンクリート養生は、散水、給熱を問わず適用する。											
5. 上表の作業日当り標準作業量は、本体コンクリート（躯体部）換算値である。											

工 種 名	設 定 内 容																																													
共同溝工（２）	① 躯体部コンクリートポンプ車打設 <table border="1" style="margin-left: 20px;"> <tr> <td style="text-align: center;">作業日当り標準作業量</td> <td style="text-align: center;">87m<sup>3</sup>/日</td> </tr> </table>	作業日当り標準作業量	87m <sup>3</sup> /日																																											
	作業日当り標準作業量	87m <sup>3</sup> /日																																												
	② 掘削工 <table border="1" style="margin-left: 20px;"> <thead> <tr> <th style="text-align: center;">覆 工 方 式</th> <th style="text-align: center;">作業日当り標準作業量</th> </tr> </thead> <tbody> <tr> <td style="text-align: center;">土 留 覆 工</td> <td style="text-align: center;">124m<sup>3</sup></td> </tr> <tr> <td style="text-align: center;">土 留 開 放</td> <td style="text-align: center;">171m<sup>3</sup></td> </tr> </tbody> </table>	覆 工 方 式	作業日当り標準作業量	土 留 覆 工	124m <sup>3</sup>	土 留 開 放	171m <sup>3</sup>																																							
	覆 工 方 式	作業日当り標準作業量																																												
	土 留 覆 工	124m <sup>3</sup>																																												
	土 留 開 放	171m <sup>3</sup>																																												
	③ ダンプトラック運搬 <table border="1" style="margin-left: 20px;"> <thead> <tr> <th style="text-align: center;">DID 区間の 有無</th> <th style="text-align: center;">運搬距離</th> <th style="text-align: center;">作業日当り 標準作業量</th> </tr> </thead> <tbody> <tr> <td rowspan="10" style="text-align: center;">無し</td> <td style="text-align: center;">1.5km 以下</td> <td style="text-align: center;">67 m<sup>3</sup>/日</td> </tr> <tr> <td style="text-align: center;">2.5km 以下</td> <td style="text-align: center;">59 m<sup>3</sup>/日</td> </tr> <tr> <td style="text-align: center;">4.5km 以下</td> <td style="text-align: center;">48 m<sup>3</sup>/日</td> </tr> <tr> <td style="text-align: center;">5.5km 以下</td> <td style="text-align: center;">42 m<sup>3</sup>/日</td> </tr> <tr> <td style="text-align: center;">7.0km 以下</td> <td style="text-align: center;">38 m<sup>3</sup>/日</td> </tr> <tr> <td style="text-align: center;">9.0km 以下</td> <td style="text-align: center;">31 m<sup>3</sup>/日</td> </tr> <tr> <td style="text-align: center;">12.5km 以下</td> <td style="text-align: center;">26 m<sup>3</sup>/日</td> </tr> <tr> <td style="text-align: center;">18.5km 以下</td> <td style="text-align: center;">21 m<sup>3</sup>/日</td> </tr> <tr> <td style="text-align: center;">34.0km 以下</td> <td style="text-align: center;">16 m<sup>3</sup>/日</td> </tr> <tr> <td style="text-align: center;">60.0km 以下</td> <td style="text-align: center;">11 m<sup>3</sup>/日</td> </tr> <tr> <td rowspan="10" style="text-align: center;">有り</td> <td style="text-align: center;">1.5km 以下</td> <td style="text-align: center;">67 m<sup>3</sup>/日</td> </tr> <tr> <td style="text-align: center;">2.5km 以下</td> <td style="text-align: center;">59 m<sup>3</sup>/日</td> </tr> <tr> <td style="text-align: center;">4.0km 以下</td> <td style="text-align: center;">48 m<sup>3</sup>/日</td> </tr> <tr> <td style="text-align: center;">5.0km 以下</td> <td style="text-align: center;">42 m<sup>3</sup>/日</td> </tr> <tr> <td style="text-align: center;">6.5km 以下</td> <td style="text-align: center;">37 m<sup>3</sup>/日</td> </tr> <tr> <td style="text-align: center;">8.5km 以下</td> <td style="text-align: center;">31 m<sup>3</sup>/日</td> </tr> <tr> <td style="text-align: center;">11.5km 以下</td> <td style="text-align: center;">26 m<sup>3</sup>/日</td> </tr> <tr> <td style="text-align: center;">16.5km 以下</td> <td style="text-align: center;">21 m<sup>3</sup>/日</td> </tr> <tr> <td style="text-align: center;">26.5km 以下</td> <td style="text-align: center;">16 m<sup>3</sup>/日</td> </tr> <tr> <td style="text-align: center;">60.0km 以下</td> <td style="text-align: center;">11 m<sup>3</sup>/日</td> </tr> </tbody> </table>	DID 区間の 有無	運搬距離	作業日当り 標準作業量	無し	1.5km 以下	67 m <sup>3</sup> /日	2.5km 以下	59 m <sup>3</sup> /日	4.5km 以下	48 m <sup>3</sup> /日	5.5km 以下	42 m <sup>3</sup> /日	7.0km 以下	38 m <sup>3</sup> /日	9.0km 以下	31 m <sup>3</sup> /日	12.5km 以下	26 m <sup>3</sup> /日	18.5km 以下	21 m <sup>3</sup> /日	34.0km 以下	16 m <sup>3</sup> /日	60.0km 以下	11 m <sup>3</sup> /日	有り	1.5km 以下	67 m <sup>3</sup> /日	2.5km 以下	59 m <sup>3</sup> /日	4.0km 以下	48 m <sup>3</sup> /日	5.0km 以下	42 m <sup>3</sup> /日	6.5km 以下	37 m <sup>3</sup> /日	8.5km 以下	31 m <sup>3</sup> /日	11.5km 以下	26 m <sup>3</sup> /日	16.5km 以下	21 m <sup>3</sup> /日	26.5km 以下	16 m <sup>3</sup> /日	60.0km 以下	11 m <sup>3</sup> /日
	DID 区間の 有無	運搬距離	作業日当り 標準作業量																																											
	無し	1.5km 以下	67 m <sup>3</sup> /日																																											
		2.5km 以下	59 m <sup>3</sup> /日																																											
4.5km 以下		48 m <sup>3</sup> /日																																												
5.5km 以下		42 m <sup>3</sup> /日																																												
7.0km 以下		38 m <sup>3</sup> /日																																												
9.0km 以下		31 m <sup>3</sup> /日																																												
12.5km 以下		26 m <sup>3</sup> /日																																												
18.5km 以下		21 m <sup>3</sup> /日																																												
34.0km 以下		16 m <sup>3</sup> /日																																												
60.0km 以下		11 m <sup>3</sup> /日																																												
有り	1.5km 以下	67 m <sup>3</sup> /日																																												
	2.5km 以下	59 m <sup>3</sup> /日																																												
	4.0km 以下	48 m <sup>3</sup> /日																																												
	5.0km 以下	42 m <sup>3</sup> /日																																												
	6.5km 以下	37 m <sup>3</sup> /日																																												
	8.5km 以下	31 m <sup>3</sup> /日																																												
	11.5km 以下	26 m <sup>3</sup> /日																																												
	16.5km 以下	21 m <sup>3</sup> /日																																												
	26.5km 以下	16 m <sup>3</sup> /日																																												
	60.0km 以下	11 m <sup>3</sup> /日																																												
④ 伸縮継手 <table border="1" style="margin-left: 20px;"> <thead> <tr> <th style="text-align: center;">作業内容</th> <th style="text-align: center;">作業日当り標準作業量</th> </tr> </thead> <tbody> <tr> <td style="text-align: center;">止水板設置</td> <td style="text-align: center;">21 m/日</td> </tr> <tr> <td style="text-align: center;">目地材設置</td> <td style="text-align: center;">24 m<sup>2</sup>/日</td> </tr> </tbody> </table>	作業内容	作業日当り標準作業量	止水板設置	21 m/日	目地材設置	24 m <sup>2</sup> /日																																								
作業内容	作業日当り標準作業量																																													
止水板設置	21 m/日																																													
目地材設置	24 m <sup>2</sup> /日																																													
(注) 作業日当り標準作業量は、型わく工 1 名の場合。																																														

工 種 名	設 定 内 容																																						
共同溝工（２）	⑤ 防水工・防水層保護工																																						
	<table border="1" style="width: 100%; border-collapse: collapse;"> <thead> <tr> <th colspan="3" style="text-align: center;">作 業 名</th> <th style="text-align: center;">作業日当り標準作業量</th> </tr> </thead> <tbody> <tr> <td rowspan="6" style="text-align: center; vertical-align: middle;">防水工</td> <td rowspan="3" style="text-align: center; vertical-align: middle;">一般部及び換気部</td> <td style="text-align: center;">底頂部</td> <td style="text-align: center;">-</td> <td style="text-align: center;">83 m<sup>2</sup>/日</td> </tr> <tr> <td rowspan="2" style="text-align: center; vertical-align: middle;">側部</td> <td style="text-align: center;">内防水</td> <td style="text-align: center;">34 m<sup>2</sup>/日</td> </tr> <tr> <td style="text-align: center;">外防水</td> <td style="text-align: center;">53 m<sup>2</sup>/日</td> </tr> <tr> <td rowspan="3" style="text-align: center; vertical-align: middle;">特殊部</td> <td style="text-align: center;">底頂部</td> <td style="text-align: center;">-</td> <td style="text-align: center;">29 m<sup>2</sup>/日</td> </tr> <tr> <td rowspan="2" style="text-align: center; vertical-align: middle;">側部</td> <td style="text-align: center;">内防水</td> <td style="text-align: center;">32 m<sup>2</sup>/日</td> </tr> <tr> <td style="text-align: center;">外防水</td> <td style="text-align: center;">43 m<sup>2</sup>/日</td> </tr> <tr> <td rowspan="4" style="text-align: center; vertical-align: middle;">防水層保護工</td> <td rowspan="2" style="text-align: center; vertical-align: middle;">一般部及び換気部</td> <td style="text-align: center;">底頂部</td> <td style="text-align: center;">-</td> <td style="text-align: center;">200 m<sup>2</sup>/日</td> </tr> <tr> <td style="text-align: center;">側部</td> <td style="text-align: center;">-</td> <td style="text-align: center;">63 m<sup>2</sup>/日</td> </tr> <tr> <td rowspan="2" style="text-align: center; vertical-align: middle;">特殊部</td> <td style="text-align: center;">底頂部</td> <td style="text-align: center;">-</td> <td style="text-align: center;">83 m<sup>2</sup>/日</td> </tr> <tr> <td style="text-align: center;">側部</td> <td style="text-align: center;">-</td> <td style="text-align: center;">53 m<sup>2</sup>/日</td> </tr> </tbody> </table>	作 業 名			作業日当り標準作業量	防水工	一般部及び換気部	底頂部	-	83 m <sup>2</sup> /日	側部	内防水	34 m <sup>2</sup> /日	外防水	53 m <sup>2</sup> /日	特殊部	底頂部	-	29 m <sup>2</sup> /日	側部	内防水	32 m <sup>2</sup> /日	外防水	43 m <sup>2</sup> /日	防水層保護工	一般部及び換気部	底頂部	-	200 m <sup>2</sup> /日	側部	-	63 m <sup>2</sup> /日	特殊部	底頂部	-	83 m <sup>2</sup> /日	側部	-	53 m <sup>2</sup> /日
	作 業 名			作業日当り標準作業量																																			
	防水工	一般部及び換気部	底頂部	-	83 m <sup>2</sup> /日																																		
			側部	内防水	34 m <sup>2</sup> /日																																		
				外防水	53 m <sup>2</sup> /日																																		
		特殊部	底頂部	-	29 m <sup>2</sup> /日																																		
			側部	内防水	32 m <sup>2</sup> /日																																		
				外防水	43 m <sup>2</sup> /日																																		
	防水層保護工	一般部及び換気部	底頂部	-	200 m <sup>2</sup> /日																																		
側部			-	63 m <sup>2</sup> /日																																			
特殊部		底頂部	-	83 m <sup>2</sup> /日																																			
		側部	-	53 m <sup>2</sup> /日																																			
⑥ 埋戻工																																							
<table border="1" style="width: 100%; border-collapse: collapse;"> <thead> <tr> <th style="text-align: center;">施工区分</th> <th style="text-align: center;">作業日当り標準作業量</th> </tr> </thead> <tbody> <tr> <td>施工区分①（人力・水締め）</td> <td style="text-align: center;">4.8 m<sup>3</sup>/日</td> </tr> <tr> <td>施工区分②（ブルドーザ・振動ローラ+タンパ）</td> <td style="text-align: center;">30 m<sup>3</sup>/日</td> </tr> <tr> <td>施工区分③（ブルドーザ・タイヤローラ）</td> <td style="text-align: center;">50 m<sup>3</sup>/日</td> </tr> </tbody> </table>	施工区分	作業日当り標準作業量	施工区分①（人力・水締め）	4.8 m <sup>3</sup> /日	施工区分②（ブルドーザ・振動ローラ+タンパ）	30 m <sup>3</sup> /日	施工区分③（ブルドーザ・タイヤローラ）	50 m <sup>3</sup> /日																															
施工区分	作業日当り標準作業量																																						
施工区分①（人力・水締め）	4.8 m <sup>3</sup> /日																																						
施工区分②（ブルドーザ・振動ローラ+タンパ）	30 m <sup>3</sup> /日																																						
施工区分③（ブルドーザ・タイヤローラ）	50 m <sup>3</sup> /日																																						
⑦ 基礎砕石工																																							
<table border="1" style="width: 100%; border-collapse: collapse;"> <tbody> <tr> <td style="text-align: center;">作業日当り標準作業量</td> <td style="text-align: center;">167 m<sup>2</sup>/日</td> </tr> </tbody> </table>	作業日当り標準作業量	167 m <sup>2</sup> /日																																					
作業日当り標準作業量	167 m <sup>2</sup> /日																																						
⑧ 足場・支保工																																							
<table border="1" style="width: 100%; border-collapse: collapse;"> <thead> <tr> <th style="text-align: center;">作 業 種 別</th> <th style="text-align: center;">支保耐力 (f) kN/m<sup>2</sup></th> <th style="text-align: center;">作業日当り標準作業量</th> </tr> </thead> <tbody> <tr> <td style="text-align: center;">足場工</td> <td style="text-align: center;">-</td> <td style="text-align: center;">67 掛 m<sup>2</sup>/日</td> </tr> <tr> <td rowspan="2" style="text-align: center;">パイプサポート支保設置撤去</td> <td style="text-align: center;"><math>f \leq 40</math></td> <td style="text-align: center;">38 空 m<sup>3</sup>/日</td> </tr> <tr> <td style="text-align: center;"><math>40 &lt; f \leq 60</math></td> <td style="text-align: center;">24 空 m<sup>3</sup>/日</td> </tr> <tr> <td rowspan="2" style="text-align: center;">くさび結合支保設置・撤去</td> <td style="text-align: center;"><math>f \leq 40</math></td> <td style="text-align: center;">71 空 m<sup>3</sup>/日</td> </tr> <tr> <td style="text-align: center;"><math>40 &lt; f \leq 80</math></td> <td style="text-align: center;">48 空 m<sup>3</sup>/日</td> </tr> </tbody> </table>	作 業 種 別	支保耐力 (f) kN/m <sup>2</sup>	作業日当り標準作業量	足場工	-	67 掛 m <sup>2</sup> /日	パイプサポート支保設置撤去	$f \leq 40$	38 空 m <sup>3</sup> /日	$40 < f \leq 60$	24 空 m <sup>3</sup> /日	くさび結合支保設置・撤去	$f \leq 40$	71 空 m <sup>3</sup> /日	$40 < f \leq 80$	48 空 m <sup>3</sup> /日																							
作 業 種 別	支保耐力 (f) kN/m <sup>2</sup>	作業日当り標準作業量																																					
足場工	-	67 掛 m <sup>2</sup> /日																																					
パイプサポート支保設置撤去	$f \leq 40$	38 空 m <sup>3</sup> /日																																					
	$40 < f \leq 60$	24 空 m <sup>3</sup> /日																																					
くさび結合支保設置・撤去	$f \leq 40$	71 空 m <sup>3</sup> /日																																					
	$40 < f \leq 80$	48 空 m <sup>3</sup> /日																																					
⑨ 型枠工																																							
<table border="1" style="width: 100%; border-collapse: collapse;"> <thead> <tr> <th style="text-align: center;">作業内容</th> <th style="text-align: center;">作業日当り標準作業量</th> </tr> </thead> <tbody> <tr> <td style="text-align: center;">一般型枠 製作・設置・撤去</td> <td style="text-align: center;">26 m<sup>2</sup>/日</td> </tr> <tr> <td style="text-align: center;">均し基礎コンクリート型枠 製作・設置・撤去</td> <td style="text-align: center;">43 m<sup>2</sup>/日</td> </tr> <tr> <td style="text-align: center;">撤去しない埋設型枠 製作・設置</td> <td style="text-align: center;">42 m<sup>2</sup>/日</td> </tr> <tr> <td style="text-align: center;">歩床部型枠 製作・設置・撤去</td> <td style="text-align: center;">63 m<sup>2</sup>/日</td> </tr> </tbody> </table>	作業内容	作業日当り標準作業量	一般型枠 製作・設置・撤去	26 m <sup>2</sup> /日	均し基礎コンクリート型枠 製作・設置・撤去	43 m <sup>2</sup> /日	撤去しない埋設型枠 製作・設置	42 m <sup>2</sup> /日	歩床部型枠 製作・設置・撤去	63 m <sup>2</sup> /日																													
作業内容	作業日当り標準作業量																																						
一般型枠 製作・設置・撤去	26 m <sup>2</sup> /日																																						
均し基礎コンクリート型枠 製作・設置・撤去	43 m <sup>2</sup> /日																																						
撤去しない埋設型枠 製作・設置	42 m <sup>2</sup> /日																																						
歩床部型枠 製作・設置・撤去	63 m <sup>2</sup> /日																																						
⑩ 人力打設（歩床部）																																							
<table border="1" style="width: 100%; border-collapse: collapse;"> <tbody> <tr> <td style="text-align: center;">作業日当り標準作業量</td> <td style="text-align: center;">7.1 m<sup>3</sup>/日</td> </tr> </tbody> </table>	作業日当り標準作業量	7.1 m <sup>3</sup> /日																																					
作業日当り標準作業量	7.1 m <sup>3</sup> /日																																						



平成 30 年度建設工事積算基準

工 種 名	設 定 内 容										
共同溝工（２）	<p>⑪ 養生工</p> <table border="1" data-bbox="475 302 1235 459"> <thead> <tr> <th>打設条件</th> <th>作業日当り標準作業量</th> </tr> </thead> <tbody> <tr> <td>躯体部</td> <td>77 m<sup>3</sup>/日</td> </tr> <tr> <td>均しコンクリート部</td> <td>32 m<sup>3</sup>/日</td> </tr> <tr> <td>歩床部</td> <td>16 m<sup>3</sup>/日</td> </tr> </tbody> </table> <p>(注) 作業日当り標準作業量は、普通作業員 1 名の場合。</p> <p>⑫ 覆工板開閉作業</p> <table border="1" data-bbox="475 571 1235 627"> <tbody> <tr> <td>作業日当り標準作業量</td> <td>36 m<sup>2</sup>/日</td> </tr> </tbody> </table>	打設条件	作業日当り標準作業量	躯体部	77 m <sup>3</sup> /日	均しコンクリート部	32 m <sup>3</sup> /日	歩床部	16 m <sup>3</sup> /日	作業日当り標準作業量	36 m <sup>2</sup> /日
打設条件	作業日当り標準作業量										
躯体部	77 m <sup>3</sup> /日										
均しコンクリート部	32 m <sup>3</sup> /日										
歩床部	16 m <sup>3</sup> /日										
作業日当り標準作業量	36 m <sup>2</sup> /日										
防水工・防水層保護工	共同溝工（２）⑤ 防水工・防水層保護工による。										
電線共同溝工 （C・C・BOX）	<p>① 舗装版破碎積込</p> <table border="1" data-bbox="475 795 1235 851"> <tbody> <tr> <td>作業日当り標準作業量</td> <td>101 m<sup>2</sup>/日</td> </tr> </tbody> </table> <p>② 床掘り</p> <table border="1" data-bbox="475 929 1235 985"> <tbody> <tr> <td>作業日当り標準作業量</td> <td>41 m<sup>3</sup>/日</td> </tr> </tbody> </table> <p>③ 埋戻し・締固め</p> <table border="1" data-bbox="475 1064 1235 1120"> <tbody> <tr> <td>作業日当り標準作業量</td> <td>58 m<sup>3</sup>/日</td> </tr> </tbody> </table>	作業日当り標準作業量	101 m <sup>2</sup> /日	作業日当り標準作業量	41 m <sup>3</sup> /日	作業日当り標準作業量	58 m <sup>3</sup> /日				
作業日当り標準作業量	101 m <sup>2</sup> /日										
作業日当り標準作業量	41 m <sup>3</sup> /日										
作業日当り標準作業量	58 m <sup>3</sup> /日										

工 種 名	設 定 内 容			
電線共同溝工 (C・C・BOX)	④ 運搬(電線共同溝)			
	積載区分	DID 区間の有無	作業日当り標準作業量	
	土砂	無し	0.5km 以下	40m <sup>3</sup> /日
			2.0km 以下	33m <sup>3</sup> /日
			3.5km 以下	29m <sup>3</sup> /日
			6.5km 以下	22m <sup>3</sup> /日
			11.5km 以下	17m <sup>3</sup> /日
			26.5km 以下	11m <sup>3</sup> /日
			60.0km 以下	6m <sup>3</sup> /日
		有り	0.5km 以下	40m <sup>3</sup> /日
			2.0km 以下	33m <sup>3</sup> /日
			3.5km 以下	29m <sup>3</sup> /日
			6.0km 以下	22m <sup>3</sup> /日
			10.5km 以下	17m <sup>3</sup> /日
			22.5km 以下	11m <sup>3</sup> /日
			60.0km 以下	6m <sup>3</sup> /日
	アスファルト塊	無し	0.5km 以下	31m <sup>3</sup> /日
			2.0km 以下	26m <sup>3</sup> /日
			3.5km 以下	22m <sup>3</sup> /日
			6.5km 以下	17m <sup>3</sup> /日
			11.5km 以下	13m <sup>3</sup> /日
			26.5km 以下	9m <sup>3</sup> /日
			60.0km 以下	4m <sup>3</sup> /日
		有り	0.5km 以下	31m <sup>3</sup> /日
			2.0km 以下	26m <sup>3</sup> /日
			3.5km 以下	22m <sup>3</sup> /日
			6.0km 以下	17m <sup>3</sup> /日
			10.5km 以下	13m <sup>3</sup> /日
22.5km 以下			9m <sup>3</sup> /日	
60.0km 以下			4m <sup>3</sup> /日	
⑤ 軽量鋼矢板設置・撤去				
作業日当り標準作業量		121 m/日		
⑥ 覆工板設置・撤去				
作業日当り標準作業量		206 m <sup>2</sup> /日		

工 種 名	設 定 内 容																		
電線共同溝工 (C・C・BOX)	⑦ 管路材設置																		
	<table border="1"> <thead> <tr> <th data-bbox="501 302 740 340">作業区分</th> <th data-bbox="740 302 1027 340">設置区分</th> <th data-bbox="1027 302 1310 340">作業日当り標準作業量</th> </tr> </thead> <tbody> <tr> <td data-bbox="501 340 740 378">露出部</td> <td data-bbox="740 340 1027 378">単管</td> <td data-bbox="1027 340 1310 378">56 m/日</td> </tr> <tr> <td data-bbox="501 378 740 647" rowspan="4">埋設部</td> <td data-bbox="740 378 1027 416">単管設置</td> <td data-bbox="1027 378 1310 416">93 m/日</td> </tr> <tr> <td data-bbox="740 416 1027 454">F A管設置</td> <td data-bbox="1027 416 1310 454">99 m/日</td> </tr> <tr> <td data-bbox="740 454 1027 533">ボディ管(φ200mm)設置 (さや管含む)</td> <td data-bbox="1027 454 1310 533">63 m/日</td> </tr> <tr> <td data-bbox="740 533 1027 611">ボディ管(φ250mm)設置 (さや管含む)</td> <td data-bbox="1027 533 1310 611">36 m/日</td> </tr> <tr> <td data-bbox="740 611 1027 647"></td> <td data-bbox="740 611 1027 647">多条管</td> <td data-bbox="1027 611 1310 647">136 m/日</td> </tr> </tbody> </table>	作業区分	設置区分	作業日当り標準作業量	露出部	単管	56 m/日	埋設部	単管設置	93 m/日	F A管設置	99 m/日	ボディ管(φ200mm)設置 (さや管含む)	63 m/日	ボディ管(φ250mm)設置 (さや管含む)	36 m/日		多条管	136 m/日
	作業区分	設置区分	作業日当り標準作業量																
	露出部	単管	56 m/日																
	埋設部	単管設置	93 m/日																
		F A管設置	99 m/日																
		ボディ管(φ200mm)設置 (さや管含む)	63 m/日																
		ボディ管(φ250mm)設置 (さや管含む)	36 m/日																
		多条管	136 m/日																
	⑧ プレキャストボックスブロック設置																		
<table border="1"> <thead> <tr> <th data-bbox="501 728 849 766">ボックスブロック1個当り質量</th> <th data-bbox="849 728 1197 766">作業日当り標準作業量</th> </tr> </thead> <tbody> <tr> <td data-bbox="501 766 849 804">1,000kg 以下</td> <td data-bbox="849 766 1197 804">12 個/日</td> </tr> <tr> <td data-bbox="501 804 849 842">1,000kg 超～4,000kg 以下</td> <td data-bbox="849 804 1197 842">6 個/日</td> </tr> <tr> <td data-bbox="501 842 849 878">4,000kg 超～11,000kg 以下</td> <td data-bbox="849 842 1197 878">4 個/日</td> </tr> </tbody> </table>	ボックスブロック1個当り質量	作業日当り標準作業量	1,000kg 以下	12 個/日	1,000kg 超～4,000kg 以下	6 個/日	4,000kg 超～11,000kg 以下	4 個/日											
ボックスブロック1個当り質量	作業日当り標準作業量																		
1,000kg 以下	12 個/日																		
1,000kg 超～4,000kg 以下	6 個/日																		
4,000kg 超～11,000kg 以下	4 個/日																		
⑨ 蓋設置																			
<table border="1"> <thead> <tr> <th data-bbox="501 958 849 996">蓋1組当り質量</th> <th data-bbox="849 958 1197 996">作業日当り標準作業量</th> </tr> </thead> <tbody> <tr> <td data-bbox="501 996 849 1034">200kg 以下</td> <td data-bbox="849 996 1197 1034">9 組/日</td> </tr> <tr> <td data-bbox="501 1034 849 1072">200kg 超～800kg 以下</td> <td data-bbox="849 1034 1197 1072">7 組/日</td> </tr> <tr> <td data-bbox="501 1072 849 1108">800kg 超～2,000kg 以下</td> <td data-bbox="849 1072 1197 1108">5 組/日</td> </tr> </tbody> </table>	蓋1組当り質量	作業日当り標準作業量	200kg 以下	9 組/日	200kg 超～800kg 以下	7 組/日	800kg 超～2,000kg 以下	5 組/日											
蓋1組当り質量	作業日当り標準作業量																		
200kg 以下	9 組/日																		
200kg 超～800kg 以下	7 組/日																		
800kg 超～2,000kg 以下	5 組/日																		
情報ボックス工	① 舗装版破碎																		
	<table border="1"> <tbody> <tr> <td data-bbox="501 1189 849 1245">作業日当り標準作業量</td> <td data-bbox="849 1189 1197 1245">248 m<sup>2</sup>/日</td> </tr> </tbody> </table>	作業日当り標準作業量	248 m <sup>2</sup> /日																
	作業日当り標準作業量	248 m <sup>2</sup> /日																	
	② 床掘り																		
	<table border="1"> <tbody> <tr> <td data-bbox="501 1326 849 1382">作業日当り標準作業量</td> <td data-bbox="849 1326 1197 1382">57 m<sup>3</sup>/日</td> </tr> </tbody> </table>	作業日当り標準作業量	57 m <sup>3</sup> /日																
作業日当り標準作業量	57 m <sup>3</sup> /日																		
③ 埋戻し																			
<table border="1"> <tbody> <tr> <td data-bbox="501 1462 849 1518">作業日当り標準作業量</td> <td data-bbox="849 1462 1197 1518">35 m<sup>3</sup>/日</td> </tr> </tbody> </table>	作業日当り標準作業量	35 m <sup>3</sup> /日																	
作業日当り標準作業量	35 m <sup>3</sup> /日																		
④ 基礎材																			
<table border="1"> <tbody> <tr> <td data-bbox="501 1599 849 1655">作業日当り標準作業量</td> <td data-bbox="849 1599 1197 1655">135 m<sup>2</sup>/日</td> </tr> </tbody> </table>	作業日当り標準作業量	135 m <sup>2</sup> /日																	
作業日当り標準作業量	135 m <sup>2</sup> /日																		

工 種 名	設 定 内 容			
情報ボックス工	⑤ 埋設部管路材設置			
	本体管の材質	さや管の材質	設置区分	作業日当り 標準作業量
	コンクリート製	V U ・ F E P 管類	本体管設置	98 m / 日
			さや管設置	218 m / 日
	合成樹脂製	V U 管類	本体管及びさや管設置	68 m / 日
		F E P 管類	本体管設置	146 m / 日
			さや管設置	358 m / 日
	鋼 製	-	本体管設置	507 m / 日
	⑥ 露出部管路材設置			
	作業日当り標準作業量		21 m / 日	
	⑦ ハンドホール			
	作業日当り標準作業量		4 個 / 日	

工 種 名	設 定 内 容																						
トンネル工 (インバート工)	① インバート工 <table border="1" data-bbox="483 342 1331 456" style="margin-left: 40px;"> <thead> <tr> <th>作 業 種 別</th> <th>作業日当り標準作業量</th> </tr> </thead> <tbody> <tr> <td>インバート工 掘削工～コンクリート工まで</td> <td>2.4m/日</td> </tr> </tbody> </table> (注) 上表は、インバート厚が 50 cm の場合で、鉄筋は無筋の場合の標準作業量である。	作 業 種 別	作業日当り標準作業量	インバート工 掘削工～コンクリート工まで	2.4m/日																		
作 業 種 別	作業日当り標準作業量																						
インバート工 掘削工～コンクリート工まで	2.4m/日																						
トンネル工(NATM) [発破工法]	① 掘削工等 …… 該当工種の基準内に記載。(時間当り掘削量) ② 覆工コンクリート等 …… 該当工種の基準内に記載。 ③ インバート敷均し・締固め工 (路床) <table border="1" data-bbox="483 719 1177 770" style="margin-left: 40px;"> <tr> <td>作業日当り標準作業量</td> <td>104 m<sup>3</sup>/日</td> </tr> </table> ④ 埋戻し材の積込み <table border="1" data-bbox="483 846 1177 898" style="margin-left: 40px;"> <tr> <td>作業日当り標準作業量</td> <td>131 m<sup>3</sup>/日</td> </tr> </table> ⑤ 吹付プラント設備組立・解体 <table border="1" data-bbox="483 974 1102 1093" style="margin-left: 40px;"> <thead> <tr> <th>作業内容</th> <th>1 基当り標準作業日数</th> </tr> </thead> <tbody> <tr> <td>組立</td> <td>9.0 日/基</td> </tr> <tr> <td>解体</td> <td>5.0 日/基</td> </tr> </tbody> </table> ⑥ スライドセントル組立・解体 <table border="1" data-bbox="483 1169 1102 1288" style="margin-left: 40px;"> <thead> <tr> <th>作業内容</th> <th>1 基当り標準作業日数</th> </tr> </thead> <tbody> <tr> <td>組立</td> <td>8.5 日/基</td> </tr> <tr> <td>解体</td> <td>6.0 日/基</td> </tr> </tbody> </table> ⑦ 防水作業台車組立・解体 <table border="1" data-bbox="483 1364 1102 1482" style="margin-left: 40px;"> <thead> <tr> <th>作業内容</th> <th>1 基当り標準作業日数</th> </tr> </thead> <tbody> <tr> <td>組立</td> <td>2.5 日/基</td> </tr> <tr> <td>解体</td> <td>1.5 日/基</td> </tr> </tbody> </table>	作業日当り標準作業量	104 m <sup>3</sup> /日	作業日当り標準作業量	131 m <sup>3</sup> /日	作業内容	1 基当り標準作業日数	組立	9.0 日/基	解体	5.0 日/基	作業内容	1 基当り標準作業日数	組立	8.5 日/基	解体	6.0 日/基	作業内容	1 基当り標準作業日数	組立	2.5 日/基	解体	1.5 日/基
作業日当り標準作業量	104 m <sup>3</sup> /日																						
作業日当り標準作業量	131 m <sup>3</sup> /日																						
作業内容	1 基当り標準作業日数																						
組立	9.0 日/基																						
解体	5.0 日/基																						
作業内容	1 基当り標準作業日数																						
組立	8.5 日/基																						
解体	6.0 日/基																						
作業内容	1 基当り標準作業日数																						
組立	2.5 日/基																						
解体	1.5 日/基																						
トンネル(NATM) [機械掘削工法]	① 掘削工等 …… 該当工種の基準内に記載。(時間当り掘削量) ② 覆工コンクリート等 …… 該当工種の基準内に記載。																						
トンネル濁水処理工	① 濁水処理設備設置撤去 <table border="1" data-bbox="483 1715 1102 1834" style="margin-left: 40px;"> <thead> <tr> <th>作業内容</th> <th>1 箇所当り標準作業日数</th> </tr> </thead> <tbody> <tr> <td>設置</td> <td>4 日/箇所</td> </tr> <tr> <td>撤去</td> <td>3 日/箇所</td> </tr> </tbody> </table>	作業内容	1 箇所当り標準作業日数	設置	4 日/箇所	撤去	3 日/箇所																
作業内容	1 箇所当り標準作業日数																						
設置	4 日/箇所																						
撤去	3 日/箇所																						

平成 30 年度建設工事積算基準

工 種 名	設 定 内 容						
トンネル工(NA TM)坑口工(D IIIパターン)	① 掘削工等 …… 該当工種の基準内に記載。(時間当り掘削量) ② 覆工コンクリート等 …… 該当工種の基準内に記載。						
トンネル工(NA TM)非常駐車帯 工	① 掘削工等 …… 該当工種の基準内に記載。(時間当り掘削量) ② 覆工コンクリート等 …… 該当工種の基準内に記載。 ③ スライドセントル組立・解体 <table border="1" data-bbox="480 602 1099 719"> <thead> <tr> <th data-bbox="480 602 791 640">作業内容</th> <th data-bbox="791 602 1099 640">1 基当り標準作業日数</th> </tr> </thead> <tbody> <tr> <td data-bbox="480 640 791 678">組立</td> <td data-bbox="791 640 1099 678">5.5 日/基</td> </tr> <tr> <td data-bbox="480 678 791 719">解体</td> <td data-bbox="791 678 1099 719">3.9 日/基</td> </tr> </tbody> </table>	作業内容	1 基当り標準作業日数	組立	5.5 日/基	解体	3.9 日/基
作業内容	1 基当り標準作業日数						
組立	5.5 日/基						
解体	3.9 日/基						
トンネル工(NA TM)仮設備工 (防音扉工)	① 防音扉設置撤去 <table border="1" data-bbox="480 790 1099 907"> <thead> <tr> <th data-bbox="480 790 791 828">作業内容</th> <th data-bbox="791 790 1099 828">作業日当り標準作業量</th> </tr> </thead> <tbody> <tr> <td data-bbox="480 828 791 866">設置</td> <td data-bbox="791 828 1099 866">22 m<sup>2</sup>/日</td> </tr> <tr> <td data-bbox="480 866 791 907">撤去</td> <td data-bbox="791 866 1099 907">67 m<sup>2</sup>/日</td> </tr> </tbody> </table>	作業内容	作業日当り標準作業量	設置	22 m <sup>2</sup> /日	撤去	67 m <sup>2</sup> /日
作業内容	作業日当り標準作業量						
設置	22 m <sup>2</sup> /日						
撤去	67 m <sup>2</sup> /日						

工 種 名	設 定 内 容																														
小断面トンネル工(N A T M)	<p>① 掘削工等 …… 該当工種の基準内に記載。(週当り掘削量)</p> <p>② 覆工コンクリート等 …… 該当工種の基準内に記載。</p> <p>③ 空気圧縮機設備設置・撤去</p> <table border="1" data-bbox="539 376 1101 495"> <tr> <td>作業内容</td> <td>2 台当り標準作業日数</td> </tr> <tr> <td>設置</td> <td>3.0 日/2 台</td> </tr> <tr> <td>撤去</td> <td>1.0 日/2 台</td> </tr> </table> <p>④ 吹付プラント設備組立・解体</p> <table border="1" data-bbox="539 566 1101 685"> <tr> <td>作業内容</td> <td>1 基当り標準作業日数</td> </tr> <tr> <td>組立</td> <td>9.0 日/基</td> </tr> <tr> <td>解体</td> <td>5.0 日/基</td> </tr> </table> <p>⑤ スライドセントル組立・解体</p> <table border="1" data-bbox="539 757 1101 875"> <tr> <td>作業内容</td> <td>1 基当り標準作業日数</td> </tr> <tr> <td>組立</td> <td>8.5 日/基</td> </tr> <tr> <td>解体</td> <td>6.0 日/基</td> </tr> </table> <p>⑥ 防水作業台車組立・解体</p> <table border="1" data-bbox="539 947 1101 1066"> <tr> <td>作業内容</td> <td>1 基当り標準作業日数</td> </tr> <tr> <td>組立</td> <td>2.5 日/基</td> </tr> <tr> <td>解体</td> <td>1.5 日/基</td> </tr> </table> <p>⑦ 坑外送気管敷設・撤去</p> <table border="1" data-bbox="539 1137 1101 1256"> <tr> <td>作業内容</td> <td>作業日当り標準作業量</td> </tr> <tr> <td>敷設</td> <td>20 m/日</td> </tr> <tr> <td>撤去</td> <td>33 m/日</td> </tr> </table> <p>(注) 作業日当り標準作業量は、配管工 1 名の場合。</p>	作業内容	2 台当り標準作業日数	設置	3.0 日/2 台	撤去	1.0 日/2 台	作業内容	1 基当り標準作業日数	組立	9.0 日/基	解体	5.0 日/基	作業内容	1 基当り標準作業日数	組立	8.5 日/基	解体	6.0 日/基	作業内容	1 基当り標準作業日数	組立	2.5 日/基	解体	1.5 日/基	作業内容	作業日当り標準作業量	敷設	20 m/日	撤去	33 m/日
作業内容	2 台当り標準作業日数																														
設置	3.0 日/2 台																														
撤去	1.0 日/2 台																														
作業内容	1 基当り標準作業日数																														
組立	9.0 日/基																														
解体	5.0 日/基																														
作業内容	1 基当り標準作業日数																														
組立	8.5 日/基																														
解体	6.0 日/基																														
作業内容	1 基当り標準作業日数																														
組立	2.5 日/基																														
解体	1.5 日/基																														
作業内容	作業日当り標準作業量																														
敷設	20 m/日																														
撤去	33 m/日																														
トンネル裏込め注土工	該当工種の基準内に記載。																														
道路除雪工	現場条件により設定																														
鋼橋製作工	現場条件により設定																														
橋梁塗装工(工場塗装 及び塗装前処理)	<p>① 塗装前処理</p> <table border="1" data-bbox="539 1588 1101 1706"> <tr> <td>二次調整の区分</td> <td>作業日当り標準作業量</td> </tr> <tr> <td>動力工具処理</td> <td>43 m<sup>2</sup>/日</td> </tr> <tr> <td>製品プラスト</td> <td>16 m<sup>2</sup>/日</td> </tr> </table> <p>(注) 作業日当り標準作業量は、橋梁塗装工 1 名の場合。</p> <p>② 工場塗装</p> <table border="1" data-bbox="539 1816 1197 1935"> <tr> <td>箱桁構造内面歩掛補正</td> <td>作業日当り標準作業量</td> </tr> <tr> <td>箱桁構造内面(密閉部)</td> <td>45 m<sup>2</sup>/日・回</td> </tr> <tr> <td>上記以外</td> <td>71 m<sup>2</sup>/日・回</td> </tr> </table> <p>(注) 作業日当り標準作業量は、橋梁塗装工 1 名の場合。</p>	二次調整の区分	作業日当り標準作業量	動力工具処理	43 m <sup>2</sup> /日	製品プラスト	16 m <sup>2</sup> /日	箱桁構造内面歩掛補正	作業日当り標準作業量	箱桁構造内面(密閉部)	45 m <sup>2</sup> /日・回	上記以外	71 m <sup>2</sup> /日・回																		
二次調整の区分	作業日当り標準作業量																														
動力工具処理	43 m <sup>2</sup> /日																														
製品プラスト	16 m <sup>2</sup> /日																														
箱桁構造内面歩掛補正	作業日当り標準作業量																														
箱桁構造内面(密閉部)	45 m <sup>2</sup> /日・回																														
上記以外	71 m <sup>2</sup> /日・回																														

平成 30 年度建設工事積算基準

工 種 名	設 定 内 容			
鋼橋架設工	① 支承工，地組工，本締め工 …… 該当工種の計算式（日当り施工量）を参照。			
	② 架設工 …… 該当工種の計算式（日当り架設質量）を参照。			
	③ 落橋防止装置取付工 …… 該当工種の基準内に記載。			
	④ 架設用機械設備据付・解体 …… 該当工種の計算式（所要日数又は日当り施工量）を参照。			
	⑤ 検査路架設工			
	（１）架設工 …… 該当工種の基準内に記載。			
	（２）足場工（検査路）吊足場			
	作業日当り標準作業量		17 m <sup>2</sup> /日	
	（注）作業日当り標準作業量は，橋梁特殊工 1 名の場合。			
	（３）アンカーボルト設置 …… 該当工種の基準内に記載。			
	⑥ 鋼床版現場溶接工 …… 該当工種の計算式（日当り施工量）を参照。			
	⑦ 鋼床版Ｕリブ現場溶接工 …… 該当工種の基準内に記載。			
	⑧ 足場工，防護工及び登り栈橋工			
	作 業 名		作業日当り標準作業量	
			設置	撤去
主体足場 (パイプ吊足場)	プレードガーダ・ボックスガーダ		172 m <sup>2</sup> /日	250 m <sup>2</sup> /日
	ラーメン		132 m <sup>2</sup> /日	208 m <sup>2</sup> /日
	トラス，アーチ		89 m <sup>2</sup> /日	147 m <sup>2</sup> /日
	少数 I 桁		179 m <sup>2</sup> /日	250 m <sup>2</sup> /日
主体足場（ワイヤー ブリッジ転用足場）	プレードガーダ・ボックスガーダ		111 m <sup>2</sup> /日	179 m <sup>2</sup> /日
	トラス，アーチ		69 m <sup>2</sup> /日	119 m <sup>2</sup> /日
中段足場	プレードガーダ・ボックスガーダ		385 m <sup>2</sup> /日	714 m <sup>2</sup> /日
	ラーメン			
	トラス，アーチ			
	少数 I 桁		417 m <sup>2</sup> /日	556 m <sup>2</sup> /日
安全通路	プレードガーダ・ボックスガーダ		385 m <sup>2</sup> /日（設置・撤去）	
	ラーメン		192 m <sup>2</sup> /日（設置・撤去）	
	トラス，アーチ		185 m <sup>2</sup> /日（設置・撤去）	
	少数 I 桁		385 m <sup>2</sup> /日（設置・撤去）	
部分作業床	プレードガーダ・ボックスガーダ		714 m <sup>2</sup> /日（設置・撤去）	
	ラーメン		192 m <sup>2</sup> /日（設置・撤去）	
	トラス，アーチ		172 m <sup>2</sup> /日（設置・撤去）	
	少数 I 桁		714 m <sup>2</sup> /日（設置・撤去）	
朝顔	プレードガーダ・ ボックスガーダ	両側朝顔	357 m <sup>2</sup> /日	500 m <sup>2</sup> /日
		片側朝顔	714 m <sup>2</sup> /日	1,000 m <sup>2</sup> /日
	ラーメン	両側朝顔	294 m <sup>2</sup> /日	385 m <sup>2</sup> /日
		片側朝顔	588 m <sup>2</sup> /日	769 m <sup>2</sup> /日
	トラス，アーチ	両側朝顔	357 m <sup>2</sup> /日	500 m <sup>2</sup> /日
		片側朝顔	714 m <sup>2</sup> /日	1,000 m <sup>2</sup> /日
	少数 I 桁	両側朝顔	417 m <sup>2</sup> /日	625 m <sup>2</sup> /日
		片側朝顔	833 m <sup>2</sup> /日	1,250 m <sup>2</sup> /日
（注）作業日当り標準作業量は，橋梁特殊工 5 名の場合。				



工 種 名	設 定 内 容			
鋼橋架設工	作 業 名		作業日当り標準作業量	
			設置	撤去
	側面塗装足場		278 m <sup>2</sup> /日 (設置・撤去)	
	板張防護工	両側朝顔	185 m <sup>2</sup> /日	417 m <sup>2</sup> /日
		片側朝顔	200 m <sup>2</sup> /日	455 m <sup>2</sup> /日
	シート張防護工	両側朝顔	833 m <sup>2</sup> /日	1,667 m <sup>2</sup> /日
		片側朝顔	1,000 m <sup>2</sup> /日	1,667 m <sup>2</sup> /日
	シート張防護工 (側面)		1,250 m <sup>2</sup> /日 (設置・撤去)	
	ワイヤーブリッジ防護工		111 m <sup>2</sup> /日	263 m <sup>2</sup> /日
	ネット防護工		294 m <sup>2</sup> /日	385 m <sup>2</sup> /日
	登り栈橋工	手摺先行工法有り	12 m/日	16 m/日
		手摺先行工法無し	14 m/日	19 m/日
	(注) 作業日当り標準作業量は、橋梁特殊工 5 名の場合。			
⑨ 合成床版架設工				
作業日当り標準作業量		66.7 m <sup>2</sup> /日		
プレビーム桁 製作工 (現場)	① プレビーム桁製作台工			
	作業日当り標準作業量		2 基/日	
	② 主桁製作用足場工			
	作業日当り標準作業量		20 m/日	
	③ プレビーム桁製作及び架設工			
	工 種 名	作業日当り標準作業量		
	プレビーム桁製作 主桁応力導入工～ コンクリート工	22m未満	6 日/本	
		22m以上～30m未満	8 日/本	
		30m以上～40m未満	9 日/本	
		40m以上	10 日/本	
(注) 上表は、製作ベースが 1 箇所の場合の標準作業量であるので、桁製作本数が 5～10 本 の場合は 1/2, 11～30 本の場合は 1/3 とすること。				
④ 主桁解体工 (分割工法)				
区間長	作業日当り標準作業量			
30m未満	10 本/日			
30m以上	5 本/日			

平成 30 年度建設工事積算基準

工 種 名	設 定 内 容													
プレビーム桁架設工	<p>① 架設工 …… 該当工種の基準内に記載。                  ② 地組工, 本締め工 …… 該当工種の計算式 (日当り施工量) を参照。                  ③ 横桁取付工 …… 該当工種の基準内に記載。                  ④ 局部プレストレス工</p> <table border="1" style="margin-left: 40px;"> <tr> <td>作業日当り標準作業量</td> <td>1 径間/日</td> </tr> </table>	作業日当り標準作業量	1 径間/日											
作業日当り標準作業量	1 径間/日													
鋼橋床版工	<p>① 鋼橋床版工</p> <table border="1" style="margin-left: 40px;"> <thead> <tr> <th colspan="2">作 業 名</th> <th>作業日当り標準作業量</th> </tr> </thead> <tbody> <tr> <td rowspan="3">型枠 (鋼橋床版)</td> <td>型枠の補正係数 無し</td> <td>20 m<sup>2</sup>/日</td> </tr> <tr> <td>型枠の補正係数 0.05 以下</td> <td>19 m<sup>2</sup>/日</td> </tr> <tr> <td>型枠の補正係数 0.06 以上 0.10 以下</td> <td>18 m<sup>2</sup>/日</td> </tr> <tr> <td>養生 (鋼橋床版)</td> <td></td> <td>63 m<sup>2</sup>/日</td> </tr> </tbody> </table>	作 業 名		作業日当り標準作業量	型枠 (鋼橋床版)	型枠の補正係数 無し	20 m <sup>2</sup> /日	型枠の補正係数 0.05 以下	19 m <sup>2</sup> /日	型枠の補正係数 0.06 以上 0.10 以下	18 m <sup>2</sup> /日	養生 (鋼橋床版)		63 m <sup>2</sup> /日
作 業 名		作業日当り標準作業量												
型枠 (鋼橋床版)	型枠の補正係数 無し	20 m <sup>2</sup> /日												
	型枠の補正係数 0.05 以下	19 m <sup>2</sup> /日												
	型枠の補正係数 0.06 以上 0.10 以下	18 m <sup>2</sup> /日												
養生 (鋼橋床版)		63 m <sup>2</sup> /日												
グレーチング床版架設工及び足場工	<p>該当工種の計算式 (100m<sup>2</sup> 当り架設日数) を参照。</p>													
ポストテンション桁製作工	<p>① ポストテンション桁製作工</p> <table border="1" style="margin-left: 40px;"> <thead> <tr> <th>工 種 名</th> <th>作業日当り標準作業量</th> </tr> </thead> <tbody> <tr> <td>ポストテンション桁製作工</td> <td>1.2m<sup>3</sup>/日</td> </tr> </tbody> </table> <p>(注) 上表の作業日当り標準作業量には, 軌道設置撤去, 主桁製作台及び足場設置撤去, 鉄筋加工・組立, 横組シース組立, PCケーブル挿入, 型枠設置・撤去, コンクリート打設・養生, 緊張及びグラウト注入を含んでいる。</p>	工 種 名	作業日当り標準作業量	ポストテンション桁製作工	1.2m <sup>3</sup> /日									
工 種 名	作業日当り標準作業量													
ポストテンション桁製作工	1.2m <sup>3</sup> /日													
プレキャストセグメント主桁組立工	<p>該当工種の計算式 (1 本当り施工日数) を参照。</p>													
PC 橋架設工	<p>① トラッククレーンによる架設 …… 該当工種の基準内に記載。                  ② 架設桁による架設                  (1) 桁架設, 架設設備据付・解体, 架設機械移動, 軌道設置・撤去 …… 該当工種の基準内に記載。                  (2) アンカー工</p> <table border="1" style="margin-left: 40px;"> <tr> <td>作業日当り標準作業量</td> <td>3.3 箇所/日</td> </tr> </table>	作業日当り標準作業量	3.3 箇所/日											
作業日当り標準作業量	3.3 箇所/日													

工 種 名	設 定 内 容				
P C 橋架設工	③ P C 橋架設工（横組工，P C コンボ橋）				
	作 業 種 別		作業日当り標準作業量	摘 要	
	コンクリート工		40 m <sup>3</sup> /日	横組工	
	鉄筋工		1.1 t/日	横組工	
	P C 工	プレテンション桁	148m/日	横組工	
		ポストテンション桁	150m/日	横組工	
	緊張工		27 ケーブル/日	横組工	
	P C 板支承工		250m/日	P C コンボ橋用	
	P C 板仮置工		120 枚/日	P C コンボ橋用	
	P C 板敷設工		50 枚/日	P C コンボ橋用	
	継目工		1,000m/日	P C コンボ橋用	
	型枠工		8 m <sup>2</sup> /日	P C コンボ橋用	
	(注) 上表の作業日当り標準作業量は、P C 橋架設工の一連作業における各作業に適用する。				
	④ P C 橋架設工（足場工及び防護工）				
	作 業 名		作業日当り標準作業量	編成人員 (橋梁特殊工)	
桁下 足場	ポストテン ション桁	両側朝顔 桁高 1.1 ≤ H < 1.5	42 m <sup>2</sup> /日	5 人	
		桁高 1.5 ≤ H	36 m <sup>2</sup> /日	5 人	
		片側朝顔 桁高 1.1 ≤ H < 1.5	67 m <sup>2</sup> /日	6 人	
		桁高 1.5 ≤ H	55 m <sup>2</sup> /日	6 人	
	プレテンシ ョン桁	両側朝顔	-	60 m <sup>2</sup> /日	6 人
		片側朝顔	-	64 m <sup>2</sup> /日	6 人
側部足場（スラブ桁橋）		17 m/日	4 人		
橋台・橋脚回り足場ブラケット工		11 m/日	4 人		
板張防護工	両側朝顔	120 m <sup>2</sup> /日	6 人		
	片側朝顔	150 m <sup>2</sup> /日	6 人		
ネット防護工		200 m <sup>2</sup> /日	4 人		
⑤ 支承工，落橋防止工 …… 該当工種の基準内に記載。					
P C 橋片持架設工	① P C 橋片持架設工				
	作 業 名	作業日当り標準作業量	摘 要		
	柱頭部工	1 箇所/84 日			
	片持部工	0.33m/日			
	側径間部	0.3m/日			
	中央閉合部工	1 箇所/31 日			
(注) 作業日 = 供用日数とし，工期算出の際，不稼動係数を掛けない。					
② 作業車引戻工					
作業日当り標準作業量		20 m/日			

平成 30 年度建設工事積算基準

工 種 名	設 定 内 容																							
PC橋片持架設工	<p>③ 足場及び防護工</p> <table border="1"> <thead> <tr> <th colspan="2">作 業 名</th> <th>作業日当り標準作業量</th> </tr> </thead> <tbody> <tr> <td rowspan="4">柱頭部 足場工</td> <td rowspan="2">手摺先行工法有り</td> <td>柱頭部桁高 6m 未満</td> <td>14 m<sup>2</sup>/日</td> </tr> <tr> <td>柱頭部桁高 6m 以上</td> <td>7.0 m<sup>2</sup>/日</td> </tr> <tr> <td rowspan="2">手摺先行工法無し</td> <td>柱頭部桁高 6m 未満</td> <td>15 m<sup>2</sup>/日</td> </tr> <tr> <td>柱頭部桁高 6m 以上</td> <td>7.7 m<sup>2</sup>/日</td> </tr> <tr> <td colspan="2">橋側足場工</td> <td>29 m/日</td> </tr> <tr> <td colspan="2">橋面手摺工</td> <td>93 m/日</td> </tr> <tr> <td colspan="2">防護工</td> <td>294 m<sup>2</sup>/日</td> </tr> </tbody> </table> <p>(注) 作業日当り標準作業量は、橋梁特殊工 5 名の場合。</p>	作 業 名		作業日当り標準作業量	柱頭部 足場工	手摺先行工法有り	柱頭部桁高 6m 未満	14 m <sup>2</sup> /日	柱頭部桁高 6m 以上	7.0 m <sup>2</sup> /日	手摺先行工法無し	柱頭部桁高 6m 未満	15 m <sup>2</sup> /日	柱頭部桁高 6m 以上	7.7 m <sup>2</sup> /日	橋側足場工		29 m/日	橋面手摺工		93 m/日	防護工		294 m <sup>2</sup> /日
作 業 名		作業日当り標準作業量																						
柱頭部 足場工	手摺先行工法有り	柱頭部桁高 6m 未満	14 m <sup>2</sup> /日																					
		柱頭部桁高 6m 以上	7.0 m <sup>2</sup> /日																					
	手摺先行工法無し	柱頭部桁高 6m 未満	15 m <sup>2</sup> /日																					
		柱頭部桁高 6m 以上	7.7 m <sup>2</sup> /日																					
橋側足場工		29 m/日																						
橋面手摺工		93 m/日																						
防護工		294 m <sup>2</sup> /日																						
ポストテンション場所 打ホロースラブ橋工	該当工種の基準内に記載。																							
ポストテンション場所 打箱桁橋工	該当工種の基準内に記載。																							
RC場所打ホロースラ ブ橋工	該当工種の基準内に記載。																							
架設支保工	<p>① 架設支保工 設置・撤去</p> <table border="1"> <thead> <tr> <th>作 業 名</th> <th>作業日当り標準作業量</th> <th>摘 要</th> </tr> </thead> <tbody> <tr> <td>くさび結合支保設置・撤去</td> <td>337 空 m<sup>3</sup>/日</td> <td>設置 55%, 撤去 45%</td> </tr> <tr> <td>基礎用鋼材設置・撤去</td> <td>119 m<sup>2</sup>/日</td> <td>設置 63%, 撤去 37%</td> </tr> <tr> <td>支柱支保設置・撤去</td> <td>286 空 m<sup>3</sup>/日</td> <td>設置 54%, 撤去 46%</td> </tr> <tr> <td>支柱受台設置・撤去</td> <td>76 m/日</td> <td>設置 56%, 撤去 44%</td> </tr> </tbody> </table>	作 業 名	作業日当り標準作業量	摘 要	くさび結合支保設置・撤去	337 空 m <sup>3</sup> /日	設置 55%, 撤去 45%	基礎用鋼材設置・撤去	119 m <sup>2</sup> /日	設置 63%, 撤去 37%	支柱支保設置・撤去	286 空 m <sup>3</sup> /日	設置 54%, 撤去 46%	支柱受台設置・撤去	76 m/日	設置 56%, 撤去 44%								
作 業 名	作業日当り標準作業量	摘 要																						
くさび結合支保設置・撤去	337 空 m <sup>3</sup> /日	設置 55%, 撤去 45%																						
基礎用鋼材設置・撤去	119 m <sup>2</sup> /日	設置 63%, 撤去 37%																						
支柱支保設置・撤去	286 空 m <sup>3</sup> /日	設置 54%, 撤去 46%																						
支柱受台設置・撤去	76 m/日	設置 56%, 撤去 44%																						
伸縮装置工 (鋼製)	<p>① 伸縮装置工 (鋼製) 新設 …該当工種の基準内に記載。</p> <p>② 伸縮装置工 (鋼製) 取替工</p> <table border="1"> <thead> <tr> <th>作 業 名</th> <th>作業日当り標準作業量</th> <th>摘 要</th> </tr> </thead> <tbody> <tr> <td>伸縮装置工 (鋼製) 取替工 鋼フィンガージョイント等の設置</td> <td>2.8 m/日</td> <td></td> </tr> <tr> <td>伸縮装置工 (鋼製) 取替工 既製品ジョイントの設置</td> <td>3.6 m/日</td> <td></td> </tr> </tbody> </table> <p>(注) 上表の作業日当り標準作業量には、次の作業を含む。</p> <ul style="list-style-type: none"> <li>鋼フィンガージョイント等の設置 舗装面切断、コンクリートのはつり、旧ジョイント撤去、新ジョイント据付、型枠設置・撤去、CO 打設、はつりから据付に渡って発生する附帯作業</li> <li>既製品ジョイントの設置 舗装面切断、コンクリートのはつり、旧ジョイント撤去、新ジョイント据付、CO 打設</li> </ul>	作 業 名	作業日当り標準作業量	摘 要	伸縮装置工 (鋼製) 取替工 鋼フィンガージョイント等の設置	2.8 m/日		伸縮装置工 (鋼製) 取替工 既製品ジョイントの設置	3.6 m/日															
作 業 名	作業日当り標準作業量	摘 要																						
伸縮装置工 (鋼製) 取替工 鋼フィンガージョイント等の設置	2.8 m/日																							
伸縮装置工 (鋼製) 取替工 既製品ジョイントの設置	3.6 m/日																							
橋梁排水管設置工	<p>① 排水管</p> <table border="1"> <thead> <tr> <th>作 業 名</th> <th>作業日当り標準作業量</th> <th>摘 要</th> </tr> </thead> <tbody> <tr> <td>コンクリートアンカーボルト設置</td> <td>56 本/日</td> <td></td> </tr> <tr> <td>排水管設置</td> <td>17m/日</td> <td>(VP管)</td> </tr> <tr> <td>排水管設置</td> <td>13m/日</td> <td>(鋼管)</td> </tr> </tbody> </table>	作 業 名	作業日当り標準作業量	摘 要	コンクリートアンカーボルト設置	56 本/日		排水管設置	17m/日	(VP管)	排水管設置	13m/日	(鋼管)											
作 業 名	作業日当り標準作業量	摘 要																						
コンクリートアンカーボルト設置	56 本/日																							
排水管設置	17m/日	(VP管)																						
排水管設置	13m/日	(鋼管)																						

平成 30 年度建設工事積算基準

工 種 名	設 定 内 容						
歩道橋（側道橋） 架設工	<p>① アンカーフレーム据付工，ベント設備設置・撤去工 架設工（横断歩道橋），手摺設置工，支承据付工， 架設工（側道橋）支柱据付工，高欄組立工 …………… 該当工種の基準内に記載。</p> <p>② 足場工（手摺先行枠組足場）</p> <table border="1" data-bbox="480 416 1106 472"> <tr> <td>作業日当り標準作業量</td> <td>0.34 箇所／日</td> </tr> </table> <p>（注）作業日当り標準作業量は，橋梁特殊工 1 名の場合。</p> <p>③ 足場工（吊足場） …… 現場条件により設定</p> <p>④ ノンスリップタイル設置</p> <table border="1" data-bbox="480 658 1106 714"> <tr> <td>作業日当り標準作業量</td> <td>50 枚／日</td> </tr> </table>	作業日当り標準作業量	0.34 箇所／日	作業日当り標準作業量	50 枚／日		
作業日当り標準作業量	0.34 箇所／日						
作業日当り標準作業量	50 枚／日						
側板工	<p>① 側板工</p> <table border="1" data-bbox="480 792 1106 909"> <thead> <tr> <th>作 業 名</th> <th>作業日当り標準作業量</th> </tr> </thead> <tbody> <tr> <td>側板取付</td> <td>18 m<sup>2</sup>／日</td> </tr> <tr> <td>側板取外し</td> <td>60 m<sup>2</sup>／日</td> </tr> </tbody> </table>	作 業 名	作業日当り標準作業量	側板取付	18 m <sup>2</sup> ／日	側板取外し	60 m <sup>2</sup> ／日
作 業 名	作業日当り標準作業量						
側板取付	18 m <sup>2</sup> ／日						
側板取外し	60 m <sup>2</sup> ／日						
鋼製橋脚設置工	<p>① アンカーフレーム架設工 …… 該当工種の計算式（所要日数）を参照。</p> <p>② 地組工，現場溶接工 …… 該当工種の計算式（日当り施工量）を参照。</p> <p>③ 架設工 …… 該当工種の計算式（日当り架設質量）を参照。</p> <p>④ 本締め工 …… 該当工種の計算式（日当り作業量）を参照。</p>						

工 種 名	設 定 内 容			
橋台・橋脚工（１） （構造物単位）	① 橋台・橋脚工（１）（構造物単位）			
	構造物種別	構造物高さ区分	コンクリート打設量区分	作業日当り 標準作業量 (m <sup>3</sup> /日)
	T形橋脚	5 ≤ H < 10	100m <sup>3</sup> 以上300m <sup>3</sup> 未満	6.6 (6.5)
300m <sup>3</sup> 以上500m <sup>3</sup> 未満			8.9 (8.8)	
10 ≤ H < 15		120m <sup>3</sup> 以上220m <sup>3</sup> 未満	5.6 (5.5)	
		220m <sup>3</sup> 以上440m <sup>3</sup> 未満	7.8 (7.7)	
		440m <sup>3</sup> 以上650m <sup>3</sup> 未満	8.5 (8.4)	
		290m <sup>3</sup> 以上910m <sup>3</sup> 未満	8.6 (8.4)	
15 ≤ H < 25	910m <sup>3</sup> 以上980m <sup>3</sup> 未満	9.9 (9.7)		
	100m <sup>3</sup> 以上280m <sup>3</sup> 未満	6.5 (6.5)		
	280m <sup>3</sup> 以上700m <sup>3</sup> 未満	9.6 (9.5)		
壁式橋脚	5 ≤ H < 15	250m <sup>3</sup> 以上520m <sup>3</sup> 未満	7.4 (7.3)	
		520m <sup>3</sup> 以上700m <sup>3</sup> 未満	8.6 (8.5)	
	15 ≤ H < 20	100m <sup>3</sup> 以上140m <sup>3</sup> 未満	4.3 (4.3)	
逆T式橋台	H < 5	140m <sup>3</sup> 以上260m <sup>3</sup> 未満	6.9 (6.9)	
		50m <sup>3</sup> 以上 90m <sup>3</sup> 未満	3.2 (3.2)	
	5 ≤ H < 7	90m <sup>3</sup> 以上160m <sup>3</sup> 未満	4.4 (4.3)	
		160m <sup>3</sup> 以上310m <sup>3</sup> 未満	6.1 (6.1)	
		70m <sup>3</sup> 以上110m <sup>3</sup> 未満	3.9 (3.9)	
	7 ≤ H < 9	110m <sup>3</sup> 以上210m <sup>3</sup> 未満	5.7 (5.6)	
		210m <sup>3</sup> 以上310m <sup>3</sup> 未満	7.4 (7.3)	
		130m <sup>3</sup> 以上280m <sup>3</sup> 未満	6.3 (6.2)	
	9 ≤ H < 10	280m <sup>3</sup> 以上310m <sup>3</sup> 未満	7.6 (7.5)	
		230m <sup>3</sup> 以上370m <sup>3</sup> 未満	7.5 (7.4)	
	10 ≤ H < 11	370m <sup>3</sup> 以上650m <sup>3</sup> 未満	9.7 (9.6)	
		230m <sup>3</sup> 以上320m <sup>3</sup> 未満	6.8 (6.7)	
		320m <sup>3</sup> 以上560m <sup>3</sup> 未満	8.9 (8.8)	
	560m <sup>3</sup> 以上650m <sup>3</sup> 未満	10.5 (10.3)		
	<p>(注) 1. 上表の作業日当り標準作業量は、次の作業が含まれる。</p> <ul style="list-style-type: none"> <li>・基礎材敷均し・転圧</li> <li>・均し型枠製作設置・撤去・均しコンクリート打設・養生</li> <li>・コンクリート打設・養生・型枠製作設置・撤去</li> <li>・鉄筋加工・組立</li> <li>・足場設置・撤去</li> <li>・支保設置・撤去</li> <li>・水抜パイプ設置(橋台のみ)</li> </ul> <p>2. 上表のコンクリート打設量区分は、1基当りの全体量を表しており、工程の算出にあたっては全数量における標準作業量で各現場条件に応じ算出するものとする。</p> <p>3. 作業日当り標準施工量は、基礎材、均しコンクリート、足場、水抜きパイプの施工の有無にかかわらず適用出来る。また、手摺先行型枠組足場を使用する場合は、( ) 書きの数値を適用する。</p> <p>4. コンクリート養生は、散水・保温を問わず適用する。</p> <p>5. 上表の作業日当り標準作業量は、橋台・橋脚本体コンクリート換算値である。</p>			
橋台・橋脚工（２）	① 橋台・橋脚工（２）			
	打設方法	構造物区分	設計日打設量区分	作業日当り 標準作業量
	コンクリート ポンプ車打設	橋台・橋脚工	50m <sup>3</sup> 以上	110m <sup>3</sup> /日
(注) 養生工は、現場、施工条件等により別途考慮する。				

工 種 名	設 定 内 容																																																																											
公園植栽工	<p>① 公園植栽工（高木植栽）</p> <table border="1" data-bbox="612 304 1286 535"> <thead> <tr> <th colspan="2">作 業 種 別</th> <th>作業日当り標準作業量</th> </tr> </thead> <tbody> <tr> <td rowspan="5">植 栽  ( 高 木 )</td> <td>(幹周) 15cm 未満</td> <td>3.5 本/日</td> </tr> <tr> <td>15cm 以上 25cm 未満</td> <td>2.0 本/日</td> </tr> <tr> <td>25cm 以上 40cm 未満</td> <td>2.4 本/日</td> </tr> <tr> <td>40cm 以上 60cm 未満</td> <td>1.2 本/日</td> </tr> <tr> <td>60cm 以上 90cm 未満</td> <td>1.0 本/日</td> </tr> </tbody> </table> <p>② 公園植栽工（支柱設置）</p> <table border="1" data-bbox="600 611 1227 958"> <thead> <tr> <th>支柱区分</th> <th>作業日当り標準作業量</th> </tr> </thead> <tbody> <tr> <td>二脚鳥居支柱（添木付）</td> <td>56 本/日</td> </tr> <tr> <td>二脚鳥居支柱（添木なし）</td> <td>77 本/日</td> </tr> <tr> <td>三脚鳥居支柱</td> <td>56 本/日</td> </tr> <tr> <td>十字鳥居支柱</td> <td>37 本/日</td> </tr> <tr> <td>二脚鳥居組合せ</td> <td>28 本/日</td> </tr> <tr> <td>八ッ掛（三脚）（竹）</td> <td>77 本/日</td> </tr> <tr> <td>八ッ掛（丸太）L=4m</td> <td>50 本/日</td> </tr> <tr> <td>八ッ掛（丸太）L=6～7m</td> <td>32 本/日</td> </tr> </tbody> </table> <p>③ 公園植栽掘取（移植）工</p> <table border="1" data-bbox="531 1032 1393 1458"> <thead> <tr> <th rowspan="2">樹木区分</th> <th rowspan="2">寸法</th> <th colspan="2">作業日当り標準作業量</th> </tr> <tr> <th>根巻き有り</th> <th>根巻き無し</th> </tr> </thead> <tbody> <tr> <td rowspan="4">中低木</td> <td>樹高 50cm 未満</td> <td>333 本/日</td> <td>500 本/日</td> </tr> <tr> <td>樹高 50cm 以上 100cm 未満</td> <td>250 本/日</td> <td>333 本/日</td> </tr> <tr> <td>樹高 100cm 以上 200cm 未満</td> <td>143 本/日</td> <td>167 本/日</td> </tr> <tr> <td>樹高 200cm 以上 300cm 未満</td> <td>59 本/日</td> <td>71 本/日</td> </tr> <tr> <td rowspan="5">高木</td> <td>幹周 15cm 未満</td> <td>50 本/日</td> <td>59 本/日</td> </tr> <tr> <td>幹周 15cm 以上 25cm 未満</td> <td>23 本/日</td> <td>28 本/日</td> </tr> <tr> <td>幹周 25cm 以上 40cm 未満</td> <td>14 本/日</td> <td>17 本/日</td> </tr> <tr> <td>幹周 40cm 以上 60cm 未満</td> <td>10 本/日</td> <td>11 本/日</td> </tr> <tr> <td>幹周 60cm 以上 90cm 未満</td> <td>5.9 本/日</td> <td>7.1 本/日</td> </tr> </tbody> </table> <p>④ 幹巻き</p> <table border="1" data-bbox="600 1532 1227 1688"> <thead> <tr> <th>幹周</th> <th>作業日当り標準作業量</th> </tr> </thead> <tbody> <tr> <td>25cm 以上 40cm 未満</td> <td>91 本/日</td> </tr> <tr> <td>40cm 以上 60cm 未満</td> <td>50 本/日</td> </tr> <tr> <td>60cm 以上 90cm 未満</td> <td>31 本/日</td> </tr> </tbody> </table>	作 業 種 別		作業日当り標準作業量	植 栽  ( 高 木 )	(幹周) 15cm 未満	3.5 本/日	15cm 以上 25cm 未満	2.0 本/日	25cm 以上 40cm 未満	2.4 本/日	40cm 以上 60cm 未満	1.2 本/日	60cm 以上 90cm 未満	1.0 本/日	支柱区分	作業日当り標準作業量	二脚鳥居支柱（添木付）	56 本/日	二脚鳥居支柱（添木なし）	77 本/日	三脚鳥居支柱	56 本/日	十字鳥居支柱	37 本/日	二脚鳥居組合せ	28 本/日	八ッ掛（三脚）（竹）	77 本/日	八ッ掛（丸太）L=4m	50 本/日	八ッ掛（丸太）L=6～7m	32 本/日	樹木区分	寸法	作業日当り標準作業量		根巻き有り	根巻き無し	中低木	樹高 50cm 未満	333 本/日	500 本/日	樹高 50cm 以上 100cm 未満	250 本/日	333 本/日	樹高 100cm 以上 200cm 未満	143 本/日	167 本/日	樹高 200cm 以上 300cm 未満	59 本/日	71 本/日	高木	幹周 15cm 未満	50 本/日	59 本/日	幹周 15cm 以上 25cm 未満	23 本/日	28 本/日	幹周 25cm 以上 40cm 未満	14 本/日	17 本/日	幹周 40cm 以上 60cm 未満	10 本/日	11 本/日	幹周 60cm 以上 90cm 未満	5.9 本/日	7.1 本/日	幹周	作業日当り標準作業量	25cm 以上 40cm 未満	91 本/日	40cm 以上 60cm 未満	50 本/日	60cm 以上 90cm 未満	31 本/日
作 業 種 別		作業日当り標準作業量																																																																										
植 栽  ( 高 木 )	(幹周) 15cm 未満	3.5 本/日																																																																										
	15cm 以上 25cm 未満	2.0 本/日																																																																										
	25cm 以上 40cm 未満	2.4 本/日																																																																										
	40cm 以上 60cm 未満	1.2 本/日																																																																										
	60cm 以上 90cm 未満	1.0 本/日																																																																										
支柱区分	作業日当り標準作業量																																																																											
二脚鳥居支柱（添木付）	56 本/日																																																																											
二脚鳥居支柱（添木なし）	77 本/日																																																																											
三脚鳥居支柱	56 本/日																																																																											
十字鳥居支柱	37 本/日																																																																											
二脚鳥居組合せ	28 本/日																																																																											
八ッ掛（三脚）（竹）	77 本/日																																																																											
八ッ掛（丸太）L=4m	50 本/日																																																																											
八ッ掛（丸太）L=6～7m	32 本/日																																																																											
樹木区分	寸法	作業日当り標準作業量																																																																										
		根巻き有り	根巻き無し																																																																									
中低木	樹高 50cm 未満	333 本/日	500 本/日																																																																									
	樹高 50cm 以上 100cm 未満	250 本/日	333 本/日																																																																									
	樹高 100cm 以上 200cm 未満	143 本/日	167 本/日																																																																									
	樹高 200cm 以上 300cm 未満	59 本/日	71 本/日																																																																									
高木	幹周 15cm 未満	50 本/日	59 本/日																																																																									
	幹周 15cm 以上 25cm 未満	23 本/日	28 本/日																																																																									
	幹周 25cm 以上 40cm 未満	14 本/日	17 本/日																																																																									
	幹周 40cm 以上 60cm 未満	10 本/日	11 本/日																																																																									
	幹周 60cm 以上 90cm 未満	5.9 本/日	7.1 本/日																																																																									
幹周	作業日当り標準作業量																																																																											
25cm 以上 40cm 未満	91 本/日																																																																											
40cm 以上 60cm 未満	50 本/日																																																																											
60cm 以上 90cm 未満	31 本/日																																																																											

工 種 名	設 定 内 容																									
公園植栽工	<p>⑤ 公園植栽運搬（移植）工（5km 以内）</p> <table border="1" data-bbox="529 304 1386 689"> <thead> <tr> <th>樹木区分</th> <th>寸法</th> <th>作業日当り標準作業量</th> </tr> </thead> <tbody> <tr> <td rowspan="4">中低木</td> <td>樹高 50cm 未満</td> <td>88 本／日</td> </tr> <tr> <td>樹高 50cm 以上 100cm 未満</td> <td>62 本／日</td> </tr> <tr> <td>樹高 100cm 以上 200cm 未満</td> <td>50 本／日</td> </tr> <tr> <td>樹高 200cm 以上 300cm 未満</td> <td>39 本／日</td> </tr> <tr> <td rowspan="5">高木</td> <td>幹周 15cm 未満</td> <td>27 本／日</td> </tr> <tr> <td>幹周 15cm 以上 25cm 未満</td> <td>20 本／日</td> </tr> <tr> <td>幹周 25cm 以上 40cm 未満</td> <td>67 本／日</td> </tr> <tr> <td>幹周 40cm 以上 60cm 未満</td> <td>28 本／日</td> </tr> <tr> <td>幹周 60cm 以上 90cm 未満</td> <td>12 本／日</td> </tr> </tbody> </table> <p>(注) 1. 高木の幹周 25cm 未満と中低木については、積込み・取卸しを含み、高木の幹周 25cm 以上は積込み・取卸しを含まない。                  2. 5km を超える場合は、該当工種の計算式（5km を超え 5km 増す毎に加算する運転時間）を参照。</p> <p>⑥ 公園植栽張芝工</p> <table border="1" data-bbox="598 913 1227 969"> <tr> <td>作業日当り標準作業量</td> <td>500 m<sup>2</sup>／日</td> </tr> </table>	樹木区分	寸法	作業日当り標準作業量	中低木	樹高 50cm 未満	88 本／日	樹高 50cm 以上 100cm 未満	62 本／日	樹高 100cm 以上 200cm 未満	50 本／日	樹高 200cm 以上 300cm 未満	39 本／日	高木	幹周 15cm 未満	27 本／日	幹周 15cm 以上 25cm 未満	20 本／日	幹周 25cm 以上 40cm 未満	67 本／日	幹周 40cm 以上 60cm 未満	28 本／日	幹周 60cm 以上 90cm 未満	12 本／日	作業日当り標準作業量	500 m <sup>2</sup> ／日
樹木区分	寸法	作業日当り標準作業量																								
中低木	樹高 50cm 未満	88 本／日																								
	樹高 50cm 以上 100cm 未満	62 本／日																								
	樹高 100cm 以上 200cm 未満	50 本／日																								
	樹高 200cm 以上 300cm 未満	39 本／日																								
高木	幹周 15cm 未満	27 本／日																								
	幹周 15cm 以上 25cm 未満	20 本／日																								
	幹周 25cm 以上 40cm 未満	67 本／日																								
	幹周 40cm 以上 60cm 未満	28 本／日																								
	幹周 60cm 以上 90cm 未満	12 本／日																								
作業日当り標準作業量	500 m <sup>2</sup> ／日																									
公園除草工	<p>① 公園除草工</p> <table border="1" data-bbox="582 1099 1286 1406"> <thead> <tr> <th>作 業 種 別</th> <th>作業日当り標準作業量</th> </tr> </thead> <tbody> <tr> <td>人力除草</td> <td>129 m<sup>2</sup>／日</td> </tr> <tr> <td>人力抜根</td> <td>68 m<sup>2</sup>／日</td> </tr> <tr> <td>機械除草Ⅰ</td> <td>788 m<sup>2</sup>／日</td> </tr> <tr> <td>機械除草Ⅱ</td> <td>1, 859 m<sup>2</sup>／日</td> </tr> <tr> <td>集草</td> <td>1, 238 m<sup>2</sup>／日</td> </tr> <tr> <td>積込み・運搬</td> <td>2, 304 m<sup>2</sup>／日</td> </tr> </tbody> </table>	作 業 種 別	作業日当り標準作業量	人力除草	129 m <sup>2</sup> ／日	人力抜根	68 m <sup>2</sup> ／日	機械除草Ⅰ	788 m <sup>2</sup> ／日	機械除草Ⅱ	1, 859 m <sup>2</sup> ／日	集草	1, 238 m <sup>2</sup> ／日	積込み・運搬	2, 304 m <sup>2</sup> ／日											
作 業 種 別	作業日当り標準作業量																									
人力除草	129 m <sup>2</sup> ／日																									
人力抜根	68 m <sup>2</sup> ／日																									
機械除草Ⅰ	788 m <sup>2</sup> ／日																									
機械除草Ⅱ	1, 859 m <sup>2</sup> ／日																									
集草	1, 238 m <sup>2</sup> ／日																									
積込み・運搬	2, 304 m <sup>2</sup> ／日																									



工 種 名	設 定 内 容					
公園除草工	② トラック 2t 積による公園外への運搬					
	DID 区間の有無	運搬距離	作業日当り標準作業量	DID 区間の有無	運搬距離	作業日当り標準作業量
	無し	1. 8km 以下	47 台/日	有り	1. 7km 以下	47 台/日
		3. 2km 以下	24 台/日		3. 0km 以下	24 台/日
		4. 6km 以下	16 台/日		4. 3km 以下	16 台/日
		6. 0km 以下	12 台/日		5. 6km 以下	12 台/日
		7. 5km 以下	9. 4 台/日		7. 0km 以下	9. 4 台/日
		9. 1km 以下	7. 8 台/日		8. 4km 以下	7. 8 台/日
		10. 7km 以下	6. 7 台/日		9. 8km 以下	6. 7 台/日
		12. 4km 以下	5. 9 台/日		11. 2km 以下	5. 9 台/日
		14. 2km 以下	5. 2 台/日		12. 8km 以下	5. 2 台/日
		16. 1km 以下	4. 7 台/日		14. 4km 以下	4. 7 台/日
		18. 1km 以下	4. 3 台/日		16. 0km 以下	4. 3 台/日
		20. 3km 以下	3. 9 台/日		17. 7km 以下	3. 9 台/日
		22. 7km 以下	3. 6 台/日		19. 4km 以下	3. 6 台/日
		25. 2km 以下	3. 4 台/日		21. 4km 以下	3. 4 台/日
	28. 4km 以下	3. 1 台/日	23. 3km 以下	3. 1 台/日		
	30. 0km 以下	2. 9 台/日	25. 3km 以下	2. 9 台/日		
				27. 6km 以下	2. 8 台/日	
				30. 0km 以下	2. 6 台/日	
公園工	① 機械土工（トラクター運転費）					
	作業区分	土質	作業日当り標準作業量			
	耕起	砂・砂質土	4, 393 m <sup>2</sup> /日			
		レキ質土・粘性土	3, 852 m <sup>2</sup> /日			
	砕土・整地	砂・砂質土	6, 184 m <sup>2</sup> /日			
		レキ質土・粘性土	5, 402 m <sup>2</sup> /日			
	肥料散布	-	20, 435 m <sup>2</sup> /日			
	播種	-	12, 368 m <sup>2</sup> /日			
	(注) トラクターの運転日当り運転時間は、4.7h とする。					
	② コンクリートはつり、つつき仕上げ					
	仕上げ区分		作業日当り標準作業量			
	コンクリートはつり仕上げ		2.6 m <sup>2</sup> /日			
	コンクリートつつき仕上げ		4.0 m <sup>2</sup> /日			
	(注) 作業日当り標準作業量は、石工 1 名の場合。					
③ レンガ舗装工						
舗装区分		作業日当り標準作業量				
A (平敷き)		24 m <sup>2</sup> /日				
B (小端立て敷き)		14 m <sup>2</sup> /日				

工 種 名	設 定 内 容																																																																							
公園工	<p data-bbox="469 271 639 297">④レンガ縁石工</p> <table border="1" data-bbox="539 302 1158 459"> <thead> <tr> <th data-bbox="539 302 839 340">施工区分</th> <th data-bbox="839 302 1158 340">作業日当り標準作業量</th> </tr> </thead> <tbody> <tr> <td data-bbox="539 340 839 378">A</td> <td data-bbox="839 340 1158 378">190 m/日</td> </tr> <tr> <td data-bbox="539 378 839 416">B・C</td> <td data-bbox="839 378 1158 416">56 m/日</td> </tr> <tr> <td data-bbox="539 416 839 459">D・E</td> <td data-bbox="839 416 1158 459">89 m/日</td> </tr> </tbody> </table> <p data-bbox="469 501 863 528">⑤ 硬質塩化ビニール管工（排水工）</p> <table border="1" data-bbox="539 533 1310 958"> <thead> <tr> <th data-bbox="539 533 759 571">樹木区分</th> <th data-bbox="759 533 970 571">管径（呼び径）</th> <th data-bbox="970 533 1310 571">作業日当り標準作業量</th> </tr> </thead> <tbody> <tr> <td data-bbox="539 571 759 763" rowspan="5">市街地以外</td> <td data-bbox="759 571 970 609">100mm</td> <td data-bbox="970 571 1310 609">43 m/日</td> </tr> <tr> <td data-bbox="759 609 970 647">125mm</td> <td data-bbox="970 609 1310 647">38 m/日</td> </tr> <tr> <td data-bbox="759 647 970 685">150mm</td> <td data-bbox="970 647 1310 685">36 m/日</td> </tr> <tr> <td data-bbox="759 685 970 723">200mm</td> <td data-bbox="970 685 1310 723">32 m/日</td> </tr> <tr> <td data-bbox="759 723 970 763">250mm</td> <td data-bbox="970 723 1310 763">30 m/日</td> </tr> <tr> <td data-bbox="539 763 759 958" rowspan="5">市街地</td> <td data-bbox="759 763 970 801">100mm</td> <td data-bbox="970 763 1310 801">40 m/日</td> </tr> <tr> <td data-bbox="759 801 970 840">125mm</td> <td data-bbox="970 801 1310 840">36 m/日</td> </tr> <tr> <td data-bbox="759 840 970 878">150mm</td> <td data-bbox="970 840 1310 878">32 m/日</td> </tr> <tr> <td data-bbox="759 878 970 916">200mm</td> <td data-bbox="970 878 1310 916">29 m/日</td> </tr> <tr> <td data-bbox="759 916 970 958">250mm</td> <td data-bbox="970 916 1310 958">27 m/日</td> </tr> </tbody> </table> <p data-bbox="469 1001 793 1028">⑥ 水道用鋼管敷設（給水工）</p> <table border="1" data-bbox="531 1032 1313 1536"> <thead> <tr> <th data-bbox="531 1032 839 1111" rowspan="2">内径</th> <th colspan="2" data-bbox="839 1032 1313 1070">作業日当り標準作業量</th> </tr> <tr> <th data-bbox="839 1070 1078 1111">屋外配管</th> <th data-bbox="1078 1070 1313 1111">屋内配管</th> </tr> </thead> <tbody> <tr> <td data-bbox="531 1111 839 1149">1/2 インチ ( 15mm)</td> <td data-bbox="839 1111 1078 1149">60 m/日</td> <td data-bbox="1078 1111 1313 1149">37 m/日</td> </tr> <tr> <td data-bbox="531 1149 839 1187">3/4 ( 20mm)</td> <td data-bbox="839 1149 1078 1187">53 m/日</td> <td data-bbox="1078 1149 1313 1187">33 m/日</td> </tr> <tr> <td data-bbox="531 1187 839 1225">1 ( 25mm)</td> <td data-bbox="839 1187 1078 1225">43 m/日</td> <td data-bbox="1078 1187 1313 1225">27 m/日</td> </tr> <tr> <td data-bbox="531 1225 839 1263">1・1/4 ( 32mm)</td> <td data-bbox="839 1225 1078 1263">35 m/日</td> <td data-bbox="1078 1225 1313 1263">22 m/日</td> </tr> <tr> <td data-bbox="531 1263 839 1301">1・1/2 ( 40mm)</td> <td data-bbox="839 1263 1078 1301">32 m/日</td> <td data-bbox="1078 1263 1313 1301">20 m/日</td> </tr> <tr> <td data-bbox="531 1301 839 1339">2 ( 50mm)</td> <td data-bbox="839 1301 1078 1339">25 m/日</td> <td data-bbox="1078 1301 1313 1339">16 m/日</td> </tr> <tr> <td data-bbox="531 1339 839 1377">2・1/2 ( 65mm)</td> <td data-bbox="839 1339 1078 1377">20 m/日</td> <td data-bbox="1078 1339 1313 1377">12 m/日</td> </tr> <tr> <td data-bbox="531 1377 839 1415">3 ( 80mm)</td> <td data-bbox="839 1377 1078 1415">17 m/日</td> <td data-bbox="1078 1377 1313 1415">11 m/日</td> </tr> <tr> <td data-bbox="531 1415 839 1453">4 (100mm)</td> <td data-bbox="839 1415 1078 1453">13 m/日</td> <td data-bbox="1078 1415 1313 1453">8.3 m/日</td> </tr> <tr> <td data-bbox="531 1453 839 1491">5 (125mm)</td> <td data-bbox="839 1453 1078 1491">11 m/日</td> <td data-bbox="1078 1453 1313 1491">7.0 m/日</td> </tr> <tr> <td data-bbox="531 1491 839 1529">6 (150mm)</td> <td data-bbox="839 1491 1078 1529">9.2 m/日</td> <td data-bbox="1078 1491 1313 1529">5.8 m/日</td> </tr> </tbody> </table> <p data-bbox="544 1541 1094 1568">(注) 作業日当り標準作業量は、配管工 4 名の場合。</p>	施工区分	作業日当り標準作業量	A	190 m/日	B・C	56 m/日	D・E	89 m/日	樹木区分	管径（呼び径）	作業日当り標準作業量	市街地以外	100mm	43 m/日	125mm	38 m/日	150mm	36 m/日	200mm	32 m/日	250mm	30 m/日	市街地	100mm	40 m/日	125mm	36 m/日	150mm	32 m/日	200mm	29 m/日	250mm	27 m/日	内径	作業日当り標準作業量		屋外配管	屋内配管	1/2 インチ ( 15mm)	60 m/日	37 m/日	3/4 ( 20mm)	53 m/日	33 m/日	1 ( 25mm)	43 m/日	27 m/日	1・1/4 ( 32mm)	35 m/日	22 m/日	1・1/2 ( 40mm)	32 m/日	20 m/日	2 ( 50mm)	25 m/日	16 m/日	2・1/2 ( 65mm)	20 m/日	12 m/日	3 ( 80mm)	17 m/日	11 m/日	4 (100mm)	13 m/日	8.3 m/日	5 (125mm)	11 m/日	7.0 m/日	6 (150mm)	9.2 m/日	5.8 m/日
施工区分	作業日当り標準作業量																																																																							
A	190 m/日																																																																							
B・C	56 m/日																																																																							
D・E	89 m/日																																																																							
樹木区分	管径（呼び径）	作業日当り標準作業量																																																																						
市街地以外	100mm	43 m/日																																																																						
	125mm	38 m/日																																																																						
	150mm	36 m/日																																																																						
	200mm	32 m/日																																																																						
	250mm	30 m/日																																																																						
市街地	100mm	40 m/日																																																																						
	125mm	36 m/日																																																																						
	150mm	32 m/日																																																																						
	200mm	29 m/日																																																																						
	250mm	27 m/日																																																																						
内径	作業日当り標準作業量																																																																							
	屋外配管	屋内配管																																																																						
1/2 インチ ( 15mm)	60 m/日	37 m/日																																																																						
3/4 ( 20mm)	53 m/日	33 m/日																																																																						
1 ( 25mm)	43 m/日	27 m/日																																																																						
1・1/4 ( 32mm)	35 m/日	22 m/日																																																																						
1・1/2 ( 40mm)	32 m/日	20 m/日																																																																						
2 ( 50mm)	25 m/日	16 m/日																																																																						
2・1/2 ( 65mm)	20 m/日	12 m/日																																																																						
3 ( 80mm)	17 m/日	11 m/日																																																																						
4 (100mm)	13 m/日	8.3 m/日																																																																						
5 (125mm)	11 m/日	7.0 m/日																																																																						
6 (150mm)	9.2 m/日	5.8 m/日																																																																						

工 種 名	設 定 内 容																										
公園工	⑦ 硬質塩化ビニール管工（給水工）																										
	<table border="1"> <thead> <tr> <th data-bbox="533 302 842 340">管径（呼び径）</th> <th data-bbox="842 302 1150 340">作業日当り標準作業量</th> </tr> </thead> <tbody> <tr> <td data-bbox="533 340 842 378">15mm</td> <td data-bbox="842 340 1150 378">125 m/日</td> </tr> <tr> <td data-bbox="533 378 842 416">20mm</td> <td data-bbox="842 378 1150 416">93 m/日</td> </tr> <tr> <td data-bbox="533 416 842 454">25mm</td> <td data-bbox="842 416 1150 454">77 m/日</td> </tr> <tr> <td data-bbox="533 454 842 492">30mm</td> <td data-bbox="842 454 1150 492">73 m/日</td> </tr> <tr> <td data-bbox="533 492 842 530">40mm</td> <td data-bbox="842 492 1150 530">56 m/日</td> </tr> <tr> <td data-bbox="533 530 842 568">50mm</td> <td data-bbox="842 530 1150 568">44 m/日</td> </tr> <tr> <td data-bbox="533 568 842 607">65mm</td> <td data-bbox="842 568 1150 607">35 m/日</td> </tr> <tr> <td data-bbox="533 607 842 645">75mm</td> <td data-bbox="842 607 1150 645">30 m/日</td> </tr> </tbody> </table>	管径（呼び径）	作業日当り標準作業量	15mm	125 m/日	20mm	93 m/日	25mm	77 m/日	30mm	73 m/日	40mm	56 m/日	50mm	44 m/日	65mm	35 m/日	75mm	30 m/日								
	管径（呼び径）	作業日当り標準作業量																									
	15mm	125 m/日																									
	20mm	93 m/日																									
	25mm	77 m/日																									
	30mm	73 m/日																									
	40mm	56 m/日																									
	50mm	44 m/日																									
	65mm	35 m/日																									
75mm	30 m/日																										
(注) 作業日当り標準作業量は、配管工4名の場合。																											
⑧ 水栓類取付工																											
<table border="1"> <thead> <tr> <th data-bbox="533 766 759 804">口径</th> <th data-bbox="759 766 1062 804">散水栓（箱共）取付</th> <th data-bbox="1062 766 1366 804">作業日当り標準作業量</th> </tr> </thead> <tbody> <tr> <td data-bbox="533 804 759 875" rowspan="2">15mm</td> <td data-bbox="759 804 1062 842">有り</td> <td data-bbox="1062 804 1366 842">9.5 個/日</td> </tr> <tr> <td data-bbox="759 842 1062 875">無し</td> <td data-bbox="1062 842 1366 875">57 個/日</td> </tr> <tr> <td data-bbox="533 875 759 947" rowspan="2">20mm</td> <td data-bbox="759 875 1062 913">有り</td> <td data-bbox="1062 875 1366 913">9.3 個/日</td> </tr> <tr> <td data-bbox="759 913 1062 947">無し</td> <td data-bbox="1062 913 1366 947">50 個/日</td> </tr> <tr> <td data-bbox="533 947 759 994">25mm</td> <td data-bbox="759 947 1062 994">-</td> <td data-bbox="1062 947 1366 994">44 個/日</td> </tr> </tbody> </table>	口径	散水栓（箱共）取付	作業日当り標準作業量	15mm	有り	9.5 個/日	無し	57 個/日	20mm	有り	9.3 個/日	無し	50 個/日	25mm	-	44 個/日											
口径	散水栓（箱共）取付	作業日当り標準作業量																									
15mm	有り	9.5 個/日																									
	無し	57 個/日																									
20mm	有り	9.3 個/日																									
	無し	50 個/日																									
25mm	-	44 個/日																									
(注) 作業日当り標準作業量は、配管工4名の場合。																											
⑨ ベンチ据付																											
<table border="1"> <thead> <tr> <th data-bbox="533 1108 815 1180" rowspan="2">質量</th> <th colspan="3" data-bbox="815 1108 1366 1146">作業日当り標準作業量</th> </tr> <tr> <th data-bbox="815 1146 999 1180">ツール</th> <th data-bbox="999 1146 1182 1180">背なしベンチ</th> <th data-bbox="1182 1146 1366 1180">背付きベンチ</th> </tr> </thead> <tbody> <tr> <td data-bbox="533 1180 815 1218">20kg 未満</td> <td data-bbox="815 1180 999 1218">100 基/日</td> <td data-bbox="999 1180 1182 1218">-</td> <td data-bbox="1182 1180 1366 1218">-</td> </tr> <tr> <td data-bbox="533 1218 815 1256">20kg 以上 30kg 未満</td> <td data-bbox="815 1218 999 1256">67 基/日</td> <td data-bbox="999 1218 1182 1256">42 基/日</td> <td data-bbox="1182 1218 1366 1256">36 基/日</td> </tr> <tr> <td data-bbox="533 1256 815 1294">30kg 以上 40kg 未満</td> <td data-bbox="815 1256 999 1294">-</td> <td data-bbox="999 1256 1182 1294">36 基/日</td> <td data-bbox="1182 1256 1366 1294">29 基/日</td> </tr> <tr> <td data-bbox="533 1294 815 1332">40kg 以上 50kg 未満</td> <td data-bbox="815 1294 999 1332">-</td> <td data-bbox="999 1294 1182 1332">31 基/日</td> <td data-bbox="1182 1294 1366 1332">25 基/日</td> </tr> <tr> <td data-bbox="533 1332 815 1379">50kg 以上</td> <td data-bbox="815 1332 999 1379">-</td> <td data-bbox="999 1332 1182 1379">-</td> <td data-bbox="1182 1332 1366 1379">22 基/日</td> </tr> </tbody> </table>	質量	作業日当り標準作業量			ツール	背なしベンチ	背付きベンチ	20kg 未満	100 基/日	-	-	20kg 以上 30kg 未満	67 基/日	42 基/日	36 基/日	30kg 以上 40kg 未満	-	36 基/日	29 基/日	40kg 以上 50kg 未満	-	31 基/日	25 基/日	50kg 以上	-	-	22 基/日
質量		作業日当り標準作業量																									
	ツール	背なしベンチ	背付きベンチ																								
20kg 未満	100 基/日	-	-																								
20kg 以上 30kg 未満	67 基/日	42 基/日	36 基/日																								
30kg 以上 40kg 未満	-	36 基/日	29 基/日																								
40kg 以上 50kg 未満	-	31 基/日	25 基/日																								
50kg 以上	-	-	22 基/日																								

## ② 市場単価の1日当り標準施工量

本項に記載した日当り作業量は、市場単価への移行にともない削除された工種の標準作業量を定めたものである。  
設定した作業量は、あくまでも標準施工の場合であるので、当該工種の施工条件、施工法、制約条件等を十分考慮の上適用の可否を検討し、使用するものとする。

## 1. 鉄 筋 工

表1.1

	規格・仕様	単位	施工数量
1	一般構造物	t	3.5
2	切梁のある構造物	t	3.0
3	地下構造物	t	
4	橋梁用床版	t	4.0
5	場所打杭用かご筋	t	6.5
6	R C 場所打ホロースラブ	t	2.5
7	差筋及び杭頭処理	t	3.5
8	一般構造物 (太径鉄筋混合)	t	5.0
9	切梁のある構造物 (太径鉄筋混合)	t	4.0
10	地下構造物 (太径鉄筋混合)	t	4.0
11	場所打杭用かご筋 (太径鉄筋混合)	t	9.0

## 2. 鉄筋工（ガス圧接工）

表 2. 1

規格・仕様		単位	施工数量
ガス圧接工 〔 手動（半自動） 自 動 〕	D 19 + D 19	箇所	350
	D 22 + D 22	箇所	
	D 25 + D 25	箇所	
	D 29 + D 29	箇所	310
	D 32 + D 32	箇所	280
	D 35 + D 35	箇所	240
	D 38 + D 38	箇所	160
	D 41 + D 41	箇所	150
	D 51 + D 51	箇所	130

## 3. インターロッキングブロック工

表 3.1

規 格 ・ 仕 様		単 位	施 工 数 量	
設	直線配置	ブロック厚 6 cm	m <sup>2</sup>	100
		ブロック厚 8 cm	m <sup>2</sup>	
置	曲線配置	ブロック厚 6 cm	m <sup>2</sup>	80
		ブロック厚 8 cm	m <sup>2</sup>	
	直線配置 3 色 以上による色 合わせ	ブロック厚 6 cm	m <sup>2</sup>	
		ブロック厚 8 cm	m <sup>2</sup>	
	曲線配置 3 色 以上による色 合わせ	ブロック厚 6 cm	m <sup>2</sup>	
		ブロック厚 8 cm	m <sup>2</sup>	
撤 去	再使用目的の 撤去	ブロック厚 6 cm, 8 cm	m <sup>2</sup>	200
		とりこわし	ブロック厚 6 cm, 8 cm	m <sup>2</sup>

## 4. ガードレール設置工

表4.1 設置

区 分	規 格 ・ 仕 様		単 位	施 工 数 量
土中建込	塗装品 ・ メッキ品	Gr-A-4E	m	130
		Gr-B-4E	m	
		Gr-C-4E	m	
		Gr-Am-4E	m	60
		Gr-Bm-4E	m	
コンクリート 建 込		Gr-A-2B	m	40
		Gr-B-2B	m	
		Gr-C-2B	m	
		Gr-Am-2B	m	40
		Gr-Bm-2B	m	

表4.2 設置（耐雪型）

区 分	規 格 ・ 仕 様		単 位	施 工 数 量
土中建込	塗装品 ・ メッキ品	Gr-A2-4E	m	130
		Gr-A3-3E	m	120
		Gr-A4-2E	m	100
		Gr-A5-2E	m	
		Gr-B2-4E	m	130
		Gr-B3-3E	m	120
		Gr-B4-2E	m	100
		Gr-C2-3E	m	120
		Gr-C3-2E	m	100
		コンクリート 建 込		Gr-A2-2B
Gr-A3-2B	m			
Gr-A4-2B	m			
Gr-A5-2B	m			
Gr-B2-2B	m			
Gr-B3-2B	m			
Gr-B4-2B	m			
Gr-C2-2B	m			
Gr-C3-2B	m			

表4.3 撤去

区 分	規 格 ・ 仕 様		単 位	施 工 数 量
土中建込用 撤 去	塗装品 ・ メッキ品	(旧 Gr-S-2E)	m	120
		Gr-A-4E	m	250
		Gr-B-4E		
		Gr-C-4E		
		Gr-Am-4E	m	120
		Gr-Bm-4E		
		(旧 Gr-Ap-2E)	m	200
		(旧 Gr-Bp-2E)		
		(旧 Gr-Cp-2E)		
コンクリート 建込用撤去	(旧 Gr-S-1B)	m	160	
	Gr-A-2B	m	200	
	Gr-B-2B			
	Gr-C-2B			
	Gr-Am-2B	m	120	
	Gr-Bm-2B			
	(旧 Gr-Ap-2B)	m	200	
	(旧 Gr-Bp-2B)			
	(旧 Gr-Cp-2B)			

(注) 中央分離帯用は(狭)タイプを含む。



表4.4 撤去（耐雪型）

区 分	規 格 ・ 仕 様		単 位	施 工 数 量
土中建込用 撤 去	塗装品 ・ メッキ品	(旧 Gr-S2-2E)	m	60
		(旧 Gr-S3-2E)		
		(旧 Gr-S4-2E)		
		(旧 Gr-S5-2E)		
		Gr-A4-2E	m	100
		Gr-A5-2E		
		Gr-B4-2E		
		Gr-C3-2E		
		Gr-A3-3E	m	120
		Gr-B3-3E		
		Gr-C2-3E		
		Gr-A2-4E		
		Gr-B2-4E	m	130
コンクリート 建込用撤去		(旧 Gr-S2-1B)	m	80
		(旧 Gr-S3-1B)		
		(旧 Gr-S4-1B)		
		(旧 Gr-S5-1B)		
		Gr-A2-2B	m	100
		Gr-A3-2B		
		Gr-A4-2B		
		Gr-A5-2B		
		Gr-B2-2B		
		Gr-B3-2B		
		Gr-B4-2B		
		Gr-C2-2B		
		Gr-C3-2B		

表4.5 部材設置

区 分	規 格 ・ 仕 様	単 位	施 工 数 量
レール設置 事故復旧を 除く	路側用 A・B・C 種 支柱間隔 4m	m	130
	路側用 A・B・C 種 支柱間隔 2m	m	100
	分離帯用 Am・Bm 種 支柱間隔 4m	m	60
	分離帯用 Am・Bm 種 支柱間隔 2m	m	60

表4.6 部材撤去

区 分	規 格 ・ 仕 様	単 位	施 工 数 量
レール撤去 事故復旧を 除く	(旧路側用 S 種 支柱間隔 1m)	m	170
	(旧路側用 S 種 支柱間隔 2m)	m	100
	路側用 A・B・C 種 支柱間隔 4m	m	250
	路側用 A・B・C 種 支柱間隔 2m	m	200
	分離帯用 Am・Bm 種 支柱間隔 4m	m	130
	分離帯用 Am・Bm 種 支柱間隔 2m	m	110
	歩道用 (旧 Ap・Bp・Cp 種) 支柱間隔 2m	m	200

表4.7 部材設置 (耐雪型)

区 分	規 格 ・ 仕 様	単 位	施 工 数 量
レール設置 事故復旧を 除く	路側用 A・B 種 支柱間隔 4m	m	130
	路側用 A・B・C 種 支柱間隔 3m	m	120
	路側用 A・B・C 種 支柱間隔 2m	m	100

表4.8 部材撤去 (耐雪型)

区 分	規 格 ・ 仕 様	単 位	施 工 数 量
レール撤去 事故復旧を 除く	(旧路側用 S 種 支柱間隔 2m)	m	120
	(旧路側用 S 種 支柱間隔 1m)	m	160
	路側用 A・B 種 支柱間隔 4m	m	250
	路側用 A・B・C 種 支柱間隔 3m	m	200
	路側用 A・B・C 種 支柱間隔 2m	m	200

## 5. ガードパイプ設置工

表5.1 設置

区 分	規 格 ・ 仕 様		単 位	施 工 数 量
土中建込	塗装品 ・ メッキ品	Gp-Ap-2E	m	70
		Gp-Bp-2E	m	
		Gp-Cp-2E	m	
コンクリート建込		Gp-Ap-2B	m	40
		Gp-Bp-2B	m	
		Gp-Cp-2B	m	

表5.2 撤去

区 分	規 格 ・ 仕 様		単 位	施 工 数 量
土中建込用 撤 去	塗装品 ・ メッキ品	Gp-Ap-2E	m	135
		Gp-Bp-2E	m	
		Gp-Cp-2E	m	
コンクリート建込用 撤 去		Gp-Ap-2B	m	80
		Gp-Bp-2B	m	
		Gp-Cp-2B	m	

表5.3 部材設置

区 分	規 格 ・ 仕 様		単 位	施 工 数 量
パイプ設置	歩車道境界用 支柱間隔	Ap・Bp・Cp 種 2m	m	80

表5.4 部材撤去

区 分	規 格 ・ 仕 様		単 位	施 工 数 量
パイプ撤去	歩車道境界用 支柱間隔	Ap・Bp・Cp 種 2m	m	150

## 6. 横断・転落防止柵設置工

表6. 1

区 分	規 格 ・ 仕 様		単 位	施 工 数 量
土中建込	ビーム式	支柱間隔 1m	m	55
		支柱間隔 1.5m	m	75
	ビーム式 ・ パネル式	支柱間隔 2m	m	100
		支柱間隔 3m	m	140

表6. 2

区 分	規 格 ・ 仕 様		単 位	施 工 数 量
プレキャスト コンクリート ブロック建込	ビーム式	支柱間隔 1m	m	25
		支柱間隔 1.5m	m	40
	ビーム式 ・ パネル式	支柱間隔 2m	m	55
		支柱間隔 3m	m	75
	門 型	支柱間隔 3m	m	95

表6. 3

区 分	規 格 ・ 仕 様		単 位	施 工 数 量
コンクリート建込	ビーム式	支柱間隔 1m	m	55
		支柱間隔 1.5m	m	70
	ビーム式 ・ パネル式	支柱間隔 2m	m	100
		支柱間隔 3m	m	140
	門 型	支柱間隔 3m	m	175

表6. 4

区 分	規 格 ・ 仕 様		単 位	施 工 数 量
アンカーボルト 固定	ビーム式	支柱間隔 1m	m	30
		支柱間隔 1.5m	m	45
	ビーム式 ・ パネル式	支柱間隔 2m	m	60
		支柱間隔 3m	m	80

表6. 5

区 分	規 格 ・ 仕 様		単 位	施 工 数 量
部材設置	ビーム設置	支柱間隔 1m	m	50
		支柱間隔 1.5m	m	65
	ビームまた はパネルの 設置	支柱間隔 2m	m	95
		支柱間隔 3m	m	130

表6. 6

区 分	規 格 ・ 仕 様	単 位	施 工 数 量
根巻き コンクリート設置		箇所	60

表6. 7

区 分	規 格 ・ 仕 様	単 位	施 工 数 量	
土中建込撤去	ビーム式	支柱間隔 1m	m	105
		支柱間隔 1.5m	m	145
	ビーム式 ・ パネル式	支柱間隔 2m	m	195
		支柱間隔 3m	m	275

表6. 8

区 分	規 格 ・ 仕 様	単 位	施 工 数 量	
プレキャスト コンクリート ブロック 建込撤去	ビーム式	支柱間隔 1m	m	45
		支柱間隔 1.5m	m	70
	ビーム式 ・ パネル式 門 型	支柱間隔 2m	m	100
		支柱間隔 3m	m	145
		支柱間隔 3m	m	180

表6. 9

区 分	規 格 ・ 仕 様	単 位	施 工 数 量	
コンクリート 建込撤去	ビーム式	支柱間隔 1m	m	100
		支柱間隔 1.5m	m	135
	ビーム式 ・ パネル式 門 型	支柱間隔 2m	m	190
		支柱間隔 3m	m	270
		支柱間隔 3m	m	340

表6. 10

区 分	規 格 ・ 仕 様	単 位	施 工 数 量	
アンカーボルト 固定撤去	ビーム式	支柱間隔 1m	m	55
		支柱間隔 1.5m	m	80
	ビーム式 ・ パネル式	支柱間隔 2m	m	110
		支柱間隔 3m	m	160

表6. 11

区 分	規 格 ・ 仕 様	単 位	施 工 数 量	
部材撤去	ビーム撤去	支柱間隔 1m	m	95
		支柱間隔 1.5m	m	125
	ビームまたは パネルの撤去	支柱間隔 2m	m	185
		支柱間隔 3m	m	250

## 7. 防護柵設置工(落石防護柵)

表7.1 落石防護柵 (ロープ・金網設置工 間隔保持材付き)

区 分	規格・仕様	単位	施工数量	
			設置	撤去
柵高 1.50m	ロープ本数 5本	m	20	40
柵高 2.00m	ロープ本数 7本	m	15	30
柵高 2.50m	ロープ本数 8本	m	10	20
柵高 3.00m	ロープ本数 10本	m	9	18
柵高 3.50m	ロープ本数 12本	m	8	16
柵高 4.00m	ロープ本数 13本	m	6	12

表7.2 耐雪型落石防護柵 (ロープ・金網設置工 上弦材付き)

区 分	規格・仕様	単位	施工数量	
			設置	撤去
柵高 1.50m	ロープ本数 5本	m	15	30
柵高 2.00m	ロープ本数 7本	m	12	24
柵高 2.50m	ロープ本数 8本	m	8	16
柵高 3.00m	ロープ本数 10本	m	7	14

表7.3 ステーパー設置工

区 分	規格・仕様	単位	施工数量
ステーパー	岩盤用アンカー込み	本	15

## 8. 防護柵設置工（落石防止網）

表8.1 金網・ロープ設置

規格・仕様	単位	施工数量
亜鉛メッキ3, 4種 (Z-G S 3, 4) 線径 2.6 mm	m <sup>2</sup>	130
亜鉛メッキ3, 4種 (Z-G S 3, 4) 線径 3.2 mm	m <sup>2</sup>	110
亜鉛メッキ3, 4種 (Z-G S 3, 4) 線径 4.0 mm	m <sup>2</sup>	90
亜鉛メッキ3, 4種 (Z-G S 3, 4) 線径 5.0 mm	m <sup>2</sup>	75

表8.2 アンカー設置

規格・仕様		単位	施工数量	
岩 盤 用	D 22 mm × 長 1,000 mm	箇所	15	
	D 25 mm × 長 1,000 mm	箇所		
	D 29 mm × 長 1,000 mm	箇所		
	D 32 mm × 長 1,000 mm	箇所		
土 中 用	羽根付アンカー	径 25 mm × 長 1,500 mm	箇所	18
	高耐力アンカー (プレート羽付)	アンカー有効長 1,500 mm	箇所	6
		アンカー有効長 2,000 mm	箇所	
	高耐力アンカー (溝形鋼羽付)	アンカー有効長 1,500 mm	箇所	4
アンカー有効長 2,000 mm		箇所		

表8.3 支柱設置

規格・仕様	単位	施工数量	
ポケット式支柱 (アンカー固定式)	支柱高 2.0m	箇所	6
	支柱高 2.5m	箇所	
	支柱高 3.0m	箇所	
	支柱高 3.5m	箇所	
	支柱高 4.0m	箇所	

## 9. 法 面 工

表9. 1

区 分	規格・仕様	単位	施工数量
モルタル吹付工	厚 5 cm	m <sup>2</sup>	120
	厚 6 cm	m <sup>2</sup>	
	厚 7 cm	m <sup>2</sup>	
	厚 8 cm	m <sup>2</sup>	100
	厚 9 cm	m <sup>2</sup>	
	厚 10 cm	m <sup>2</sup>	

表9. 2

区 分	規格・仕様	単位	施工数量
コンクリート吹付工	厚 10 cm	m <sup>2</sup>	100
	厚 15 cm	m <sup>2</sup>	60
	厚 20 cm	m <sup>2</sup>	50

表9. 3

区 分	規格・仕様	単位	施工数量
植生基材吹付工	厚 3 cm	m <sup>2</sup>	140
	厚 4 cm	m <sup>2</sup>	
	厚 5 cm	m <sup>2</sup>	
	厚 6 cm	m <sup>2</sup>	110
	厚 7 cm	m <sup>2</sup>	
	厚 8 cm	m <sup>2</sup>	
	厚 10 cm	m <sup>2</sup>	100
客土吹付工	厚 1 cm	m <sup>2</sup>	400
	厚 2 cm	m <sup>2</sup>	
	厚 3 cm	m <sup>2</sup>	
種子散布工	—	m <sup>2</sup>	1,100

表9. 4

区 分	規格・仕様	単位	施工数量
植生マット工	肥料袋付	m <sup>2</sup>	200
植生シート工	肥料袋無	標準品	250
		特殊品	
植生筋工	人工筋芝(種子帯)	m <sup>2</sup>	100
筋芝工	野芝・高麗芝	m <sup>2</sup>	90
張芝工	野芝・高麗芝 (全面張)	m <sup>2</sup>	300

表9. 5

区 分	規格・仕様	単位	施工数量
繊維ネット工	肥料袋無	m <sup>2</sup>	250
	肥料袋付	m <sup>2</sup>	200



## 10. 吹 付 枠 工

表 10. 1

区 分	規 格 ・ 仕 様	単 位	施 工 数 量
吹付枠工 (モルタル・ コンクリート)	梁断面 150×150	m	98
	梁断面 200×200	m	77
	梁断面 300×300	m	51
	梁断面 400×400	m	30
	梁断面 500×500	m	26
	梁断面 600×600	m	20

表 10. 2

区 分	規 格 ・ 仕 様	単 位	施 工 数 量
ラ ス 張 工	法面清掃及びガラス・アンカーピン設置	m <sup>2</sup>	140

11. 道路植栽工

表 11.1 植樹工

区 分	規格・仕様	単位	施工数量	
植 樹 工	低木 樹 高 60 cm未満	本	1,000	
	中木 樹 高 60 cm以上 100 cm未満	本	440	
		樹 高 100 cm以上 200 cm未満	本	120
			樹 高 200 cm以上 300 cm未満	本
	高木 幹 周 20 cm未満	本	30	
		幹 周 20 cm以上 40 cm未満	本	20
			幹 周 40 cm以上 60 cm未満	本
		幹 周 60 cm以上 90 cm未満		本

表 11.2 支柱設置

区 分	規格・仕様	単位	施工数量	
支 柱 設 置	中木 二脚鳥居 添木付 樹 高 250 cm以上	本	60	
		八ッ掛 (竹) 樹 高 100 cm以上	本	110
			布 掛 (竹) 樹 高 100 cm以上	m
	添柱形 (1本形・竹) 樹 高 100 cm以上	本	200	
		生垣形 樹 高 100 cm以上	m	130
	高木 二脚鳥居 添木付 幹 周 30 cm未満	本	60	
		二脚鳥居 添木無 幹周 30 cm以上 40 cm未満	本	110
			三脚鳥居 幹周 30 cm以上 60 cm未満	本
		十字鳥居 幹 周 30 cm以上	本	40
		二脚鳥居組合せ 幹 周 50 cm以上	本	45
			八ッ掛 幹 周 40 cm未満	本
		八ッ掛 幹 周 40 cm以上	本	35

表 11.3 支柱撤去

区 分	規格・仕様	単位	施工数量
支 柱 撤 去	中木 二脚鳥居, 添木付, 八ッ掛 (竹), 添柱形(1本形・竹)	本	450
		布掛 (竹), 生垣形	m
	高木 各種	本	200

表 11.4 地被類植付工

区 分	規格・仕様	単位	施工数量
地 被 類 植 付 工	各 種	鉢	3,500

表 11.5 植樹管理（せん定）

区 分	規格・仕様		単位	施工数量
植樹管理 せん定	高	幹周 60cm未満	本	90
		幹周 60cm以上 120cm未満	本	30
	木	幹周 60cm未満	本	80
		幹周 60cm以上 120cm未満	本	30

表 11.6 植樹管理（せん定）

区 分	規格・仕様		単位	施工数量
植樹管理 せん定	球	樹高 100cm未満	本	430
		樹高 100cm以上 200 cm未満	本	120
		樹高 200cm以上 300 cm未満	本	45
	円筒形	樹高 100 cm未満	本	1,000
		樹高 100cm以上 200 cm未満	本	290
		樹高 200cm以上 300 cm未満	本	110
	寄植	低 木	m <sup>2</sup>	1,000
		中 木	m <sup>2</sup>	700

(注) せん定枝焼却については施工数量を定めていない。

表 11.7 植樹管理（施肥, 除草, 芝刈, 灌水）

区 分	規格・仕様		単位	施工数量	
植樹管理 せん定	施肥	高木	本	200	
		中木, 低木	本	600	
		寄植	m <sup>2</sup>	2,000	
		芝	m <sup>2</sup>	5,000	
	除草	除根除草	植込み地	m <sup>2</sup>	500
			芝 生	m <sup>2</sup>	350
	芝刈	芝刈	m <sup>2</sup>	800	
	灌水	トラック使用	m <sup>2</sup>	1,000	
		散水車使用（貸与車）	m <sup>2</sup>	5,000	

表 11.9 移植工（掘取工）

区 分	規格・仕様		単位	施工数量
移植工 (掘取工)	低木	樹高 60 cm未満	本	400
		樹高 60 cm以上 100 cm未満	本	120
	中木	樹高 100 cm以上 200 cm未満	本	80
		樹高 200 cm以上 300 cm未満	本	60
		幹周 30 cm未満	本	20
	高木	幹周 30 cm以上 60 cm未満	本	5
		幹周 60 cm以上 90 cm未満	本	3

表 11.8 植樹管理(防除)

区 分	規格・仕様		単位	施工数量
防除	低木	樹高 60cm未満	本	5,000
		樹高 60cm以上 100cm未満	本	5,000
	中木	樹高 100cm以上 200cm未満	本	2,000
		樹高 200cm以上 300cm未満	本	1,300
	高木	幹周 60cm未満	本	400
		幹周 60cm以上 120cm未満	本	300
	寄植	低木	m <sup>2</sup>	2,000
		中木	m <sup>2</sup>	1,000
	芝		m <sup>2</sup>	6,000

## 12. 橋梁用伸縮継手装置設置工

表 12. 1

区分	規 格 ・ 仕 様		単位	施工数量	
新 設	軽量型	1.8m当り50kg未満	m	7.2	
	普通型	1.8m当り 50 kg以上 180 kg以下	m	7.2	
補 修	軽量型	1車線相当	1.8m当り50kg未満	m	3.6
		2車線相当	1.8m当り 50 kg未満	m	7.2
	普通型	1車線相当	1.8m当り 50 kg以上 180 kg以下	m	3.6
		2車線相当	1.8m当り 50 kg以上 180 kg以下	m	7.2

## 13. 橋梁用埋設型伸縮継手装置設置工

表 13. 1

区分	規格・仕様	単位	施工数量	
新設	舗装厚内型	後付工法	m	7.2
	床版箱抜型	先付工法	m	7.2
		後付工法	m	7.2
補修	舗装厚内型	1車線相当	m	3.6
		2車線相当	m	7.2
	床版箱抜型	1車線相当	m	3.6
		2車線相当	m	7.2

## 14. 薄層カラー舗装工

表 14. 1

区 分	規 格・仕 様	単 位	施 工 数 量
樹脂モルタル 舗装工	厚 6mm以下	m <sup>2</sup>	60
	厚 6mm超え 8mm以下	m <sup>2</sup>	
	厚 8mm超え10mm以下	m <sup>2</sup>	
景 観 透 水 性 舗装工	厚10mm以下	m <sup>2</sup>	
	厚10mm超え15mm以下	m <sup>2</sup>	
樹 脂 系 すべり止め 舗装工	R P N-1 0 1	m <sup>2</sup>	350
	R P N-1 0 2	m <sup>2</sup>	
	R P N-1 0 3	m <sup>2</sup>	200
	R P N-1 0 4	m <sup>2</sup>	
	R P N-2 0 1	m <sup>2</sup>	350
	R P N-2 0 2	m <sup>2</sup>	
	R P N-2 0 3	m <sup>2</sup>	200
	R P N-2 0 4	m <sup>2</sup>	
	R P N-3 0 1	m <sup>2</sup>	250
	R P N-3 0 2	m <sup>2</sup>	
	R P N-3 0 3	m <sup>2</sup>	150
	R P N-3 0 4	m <sup>2</sup>	
	R P N-4 0 1	m <sup>2</sup>	120
	R P N-4 0 2	m <sup>2</sup>	
	R P N-5 0 1	m <sup>2</sup>	150
	R P N-5 0 2	m <sup>2</sup>	
R P N-6 0 1	m <sup>2</sup>	160	
R P N-6 0 2	m <sup>2</sup>	120	

## 15. 道路標識設置工

表 15. 1 標識柱設置（路側式〔単柱式〕）

区分	規格・仕様		単位	施工数量
路側式 単柱式 基礎含む 標識板 設置除く	メッキ品	柱径 φ 60.5	基	20
		φ 76.3	基	
		φ 89.1	基	
		φ 101.6	基	
	下地亜鉛メッキ+静電粉体塗装	柱径 φ 60.5	基	
		φ 76.3	基	
		φ 89.1	基	
	静電粉体塗装	柱径 φ 60.5	基	
		φ 76.3	基	
		φ 89.1	基	

表 15. 2 標識柱設置（路側式〔複柱式〕）

区分	規格・仕様		単位	施工数量
路側式 複柱式 基礎含む 標識板 設置除く	メッキ品	柱径 φ 60.5	基	15
		φ 76.3	基	
		φ 89.1	基	
		φ 101.6	基	
	下地亜鉛メッキ+静電粉体塗装	柱径 φ 60.5	基	
		φ 76.3	基	
		φ 89.1	基	
	静電粉体塗装	柱径 φ 60.5	基	
		φ 76.3	基	
		φ 89.1	基	

表 15. 3 標識柱設置（片持式）

区分	規格・仕様		単位	施工数量
標識柱設置 片持式 基礎別途	1 基当り総質量	400 kg未満	基	6
		400 kg以上	基	4

表 15. 4 標識柱設置（門型式）

区分	規格・仕様		単位	施工数量
標識柱設置 門型式 基礎別途	1 スパンの長さ	10m未満	基	1
		10m以上 20m未満	基	
		20m以上	基	

表 15.5 標識板設置（案内標識〔路線番号除く〕）

区分	規格・仕様				単位	施工数量
標識板設置 (案内標識) 路線番号は 除く	路側式 片持式	広角プリズム	1 枚	2.0㎡未満	㎡	25
				2.0㎡以上	㎡	
	門型式 添架式	カプセルプリズム カプセルレンズ	当 り	2.0㎡未満	㎡	
				2.0㎡以上	㎡	
	取付金具(クランプ型 ブラケットを除く)を含む	封入プリズム・封 入レンズ	面 積	2.0㎡未満	㎡	
				2.0㎡以上	㎡	

表 15.6 標識板設置（警戒・規制・指示・路線番号標識）

区分	規格・仕様		単位	施工数量
標識板設置	警戒・規制・指示・ 路線番号標識	板の枚数, 補助板の有無を問 わず	基	30

表 15.7 添架式標識板取付金具設置

区分	規格・仕様		単位	施工数量
添架式標識板 取付金具設置	信号アーム部に取付		組	20
	照明柱・既設標識柱に取付		組	20
	歩道橋に取付		組	3

表 15.8 標識基礎設置（片持式・門型式）

区分	規格・仕様		単位	施工数量
基礎設置 コンクリート 基礎アンカー ボルトの設置 含む	標識柱1基当りの 基礎コンクリート容量	4.0㎡未満	基	8
		4.0㎡以上 6.0㎡未満	基	
		6.0㎡以上	基	

表 15.9 標識柱・基礎撤去（路側式〔単柱式・複柱式〕）

区分	規格・仕様		単位	施工数量
路側式	単柱式(基礎含む)	柱径φ60.5, φ76.3, φ89.1, φ101.6	基	40
	複柱式(基礎含む)	柱径φ60.5, φ76.3, φ89.1, φ101.6	基	30

表 15.10 標識柱撤去（片持式・門型式）

区分	規格・仕様		単位	施工数量
片持式	1基当りの総質量 (支柱のみ)	400kg未満	基	12
		400kg以上	基	9
門型式	1スパン当りの長さ (支柱のみ)	10m未満	基	2
		10m以上 20m未満	基	
		20m以上	基	



表 15. 11 標識板撤去（路側式、片持式・門型式）

区 分		規 格 ・ 仕 様		単 位	施 工 数 量
標識板撤去 (添架式は除く)	案内標識以外	路側式(警戒・規制・指示・路線番号標識)		基	60
	案内標識 (片持式・門型式)	1枚当りの面積	2.0 m <sup>2</sup> 未満	m <sup>2</sup>	50.0
			2.0 m <sup>2</sup> 以上	m <sup>2</sup>	

表 15. 12 標識板撤去（添架式標識板）

区 分	規 格 ・ 仕 様	単 位	施 工 数 量
標識板撤去 添架式標識板 取付金具撤去含む	信号アーム部	組	20
	照明柱・既製標識柱	組	
	歩道橋	組	3

表 15. 13 基礎（コンクリート基礎）撤去

区 分	規 格 ・ 仕 様	単 位	施 工 数 量
基礎撤去	コンクリート基礎	基	2

16. 道路付属物工

表 16.1 視線誘導標設置

区 分		規 格 ・ 仕 様			単位	施工数量
視線誘導標設置	土中建込用	両面反射	反射体径φ100以下	支柱径φ34	本	40
				支柱径φ60.5	本	
				支柱径φ89	本	
		片面反射	反射体径φ100以下	支柱径φ60.5	本	
				支柱径φ34	本	
				支柱径φ89	本	
	コンクリート建込用 (穿孔含む)	両面反射	反射体径φ100以下	支柱径φ60.5	本	25
				支柱径φ89	本	
				支柱径φ34	本	
		片面反射	反射体径φ100以下	支柱径φ60.5	本	
				支柱径φ89	本	
				支柱径φ34	本	
	コンクリート建込用 (穿孔含まない)	両面反射	反射体径φ100以下	支柱径φ60.5	本	200
				支柱径φ89	本	
				支柱径φ34	本	
		片面反射	反射体径φ100以下	支柱径φ60.5	本	
支柱径φ89				本		
支柱径φ34				本		
防護柵取付用	両面反射	反射体径φ100以下	バンド式	本	100	
			ボルト式	本		
			かぶせ式	本		
	片面反射	反射体径φ100以下	バンド式	本		
			ボルト式	本		
			かぶせ式	本		
構造物取付用	両面反射	反射体径φ100以下	側壁用	本	40	
			ベースプレート式	本		
			ベースプレート式	本		
	片面反射	反射体径φ100以下	側壁用	本		
			ベースプレート式	本		
			ベースプレート式	本		

表 16.2 スノーポール併用型視線誘導標設置

区 分		規 格 ・ 仕 様			単位	施工数量
視線誘導標設置 スノーポール併用型	土中建込式 (2段式) (スライド式)	両面反射	反射体径φ100以下	反射体数1個	本	40
		片面反射	反射体径φ100以下	反射体数2個	本	
	コンクリート建込用 (穿孔含む) (2段式) (スライド式)	両面反射	反射体径φ100以下	反射体数1個	本	25
		片面反射	反射体径φ100以下	反射体数2個	本	
	コンクリート建込用 (穿孔含まない) (2段式) (スライド式)	両面反射	反射体径φ100以下	反射体数1個	本	200
		片面反射	反射体径φ100以下	反射体数2個	本	

表 16.3 境界杭設置

区 分	規 格 ・ 仕 様	単位	施工数量
境 界 杭	コンクリート製 (根巻基礎あり)	本	20
	コンクリート製 (根巻基礎なし)	本	

表 16.4 道路鋸設置

区 分		規 格 ・ 仕 様				単位	施工数量
道路鋸設置	大型鋸 高さ 30 mm 超え 50 mm 以下	両面反射	穿孔式	アルミ製	設置幅 30 cm	個	60
					設置幅 20 cm	個	
		片面反射	穿孔式	アルミ製	設置幅 30 cm	個	
					設置幅 20 cm	個	
	小型鋸 高さ 30 mm 以下	両面・片面	穿孔式	アルミ製	設置幅 15 cm	個	120
			貼付式	樹脂製	設置幅 10 cm	個	150

表 16.5 車線分離標設置(ラバーポール)

区 分		規 格 ・ 仕 様		単位	施工数量
車線分離標設置 (ラバーポール)	可変式 (穿孔式・1本脚)	本体(柱)径φ80 ベース径 φ250	本	40	
	着脱式 (穿孔式・3本脚)	本体(柱)径φ80 ベース径 φ250	本	30	
	固定式 (貼付式)	本体(柱)径φ80 ベース径 φ250	本	80	

表 16.6 境界鋸設置

区 分	規 格 ・ 仕 様	単位	施工数量
境界鋸	金 属 製	枚	150

表 16.7 道路付属物撤去

区 分	規 格 ・ 仕 様	単位	施工数量
視線誘導標撤去 (スノーポール併用型含む)	土中建込用	本	100
	コンクリート建込用	本	100
	防護柵取付用	本	200
	構造物取付用	本	100
境界杭撤去		本	60
道路鋸撤去	穿孔式	個	120
	貼付式	個	240
車線分離標撤去 (ラバーポール)	可変式 (穿孔式・1本脚)	本	60
	着脱式 (穿孔式・3本脚)	本	45
	固定式 (貼付式)	本	100
境界鋸撤去		枚	300

## 17. 公園植栽工

表 17. 1 植樹工

区 分	規 格 ・ 仕 様	単 位	施 工 数 量
低 木 (株物, 一本立を含む)	樹高 60cm未満	本	500
中 木	樹高 60cm以上 100cm未満	本	330
	樹高 100cm以上 200cm未満	本	100
	樹高 200cm以上 300cm未満	本	30

表 17. 2 支柱設置

区 分	規 格 ・ 仕 様	単 位	施 工 数 量
中 木	二脚鳥居 添木付 樹高 250cm以上	本	30
	八ツ掛 (竹) 樹高 100cm以上	本	40
	添柱形 (1本形・竹) 樹高 100cm以上	本	200
	布掛 (竹) 樹高 100cm以上	m	60
	生垣形 樹高 100cm以上	m	90

表 17. 3 地被類植付工

区 分	規 格 ・ 仕 様	単 位	施 工 数 量
地被類植付工	各 種	鉢	4, 000

## 18. 軟弱地盤処理工

表 18. 1

区 分	規 格 ・ 仕 様	単 位	施 工 数 量
サンドドレーン工	打設長 10m未満	m	440
	打設長 10m以上 20m未満	m	390
	打設長 20m以上 35m未満	m	390
サンドコンパクションパイル工	打設長 10m未満	m	180
	打設長 10m以上 20m未満	m	170
	打設長 20m以上 35m未満	m	170

## 19. 橋面防水工

表 19. 1

区 分	規格・仕様	単位	施工数量
シート系防水（アスファルト系）	新 設	m <sup>2</sup>	220
	補 修	m <sup>2</sup>	150
塗膜系防水（アスファルト系）	新 設	m <sup>2</sup>	250
	補 修	m <sup>2</sup>	170

## 20. グルーピング工

表 20. 1

区 分	規格・仕様		単位	施工数量
グルーピング工	縦方向	幅 9 mm－深さ 6 mm－間隔 60 mm	m <sup>2</sup>	300
		幅 9 mm－深さ 4 mm－間隔 60 mm	m <sup>2</sup>	300
	横方向	幅 9 mm－深さ 6 mm－間隔 60 mm	m <sup>2</sup>	150
		幅 36 mm－深さ 10 mm (路面排水用)	m	150

## 21. 鉄筋挿入工

表 21. 1

区 分	規格・仕様	単位	施工数量
現場条件Ⅰ	$L \leq 2.0\text{m}$	本	14
	$2.0\text{m} < L \leq 5.0\text{m}$	本	7
現場条件Ⅱ	$L \leq 2.0\text{m}$	本	8
	$2.0\text{m} < L \leq 5.0\text{m}$	本	4
	削孔機械の上下移動	回	2
	仮設足場の設置・撤去	空 m <sup>3</sup>	40
現場条件Ⅲ	$L \leq 2.0\text{m}$	本	8

## 22. コンクリート表面処理工

表 22. 1

区 分	規格・仕様	単位	施工数量
コンクリート表面処理		m <sup>2</sup>	150



### ③ 工期日数及び水替日数

#### 3-1 工期日数の算定

##### (1) 工期の設定

工期の設定は、4週8休（完全週休2日制）として算定する。

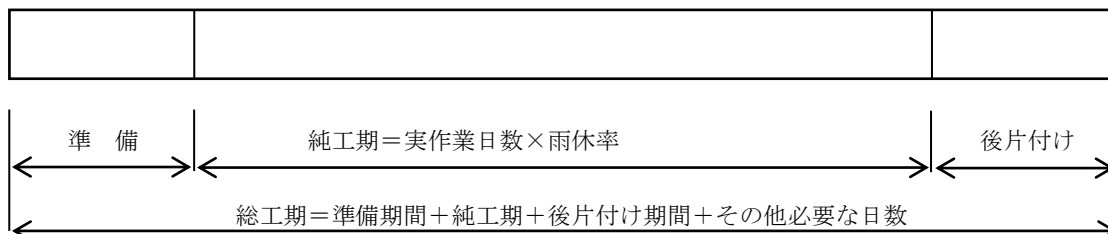

雨休率・・・・・・・・・・1.8（暦日／稼働日）

準備期間・・・・・・・・・・別表1

後片付け期間・・・・・・・・・・別表2

①実作業日数の算定にあたっては、各作業の工事数量を、建設工事積算基準「第I編第14章①作業日当り標準作業量」及び「第I編第14章②市場単価の1日当り標準施工量」等に記載されている作業日当り標準作業量で除し、雨休率を乗じて延べ日数を算出し、施工順序を考慮して算出することを標準とする。ただし、通年行うべき保守（維持）工事等は除く。

②雨休率(1.8)は、降雨降雪日(10mm以上/日)、休日(土日、祝日、年末年始(6日)、夏期休暇(3日))を考慮して設定した値である。

③上記により工期設定する場合は、これまでの同種類似工事で実際にかかった工期と比べることにより、工期日数の妥当性を確認する(目安としては、実績値の-10%以上乖離した場合に設計工程等を確認する)。別表3に過去の実績に基づく工種別の工期算定式を示す。この算定式を用いて算出した工期がこれまでの実績の平均日数であり、この日数を参考とする。

④河川、海岸、砂防、道路(舗装関係を除く)及び橋梁(上部工を除く)工事等で、対象額(直接工事費+事業損失防止施設費)1億円未満の工事については、純工期を下記算定式により算出することができる。

純工期の算定式

$$(68.6 \log P - 74.8) \times 1.1$$

P: 対象額(単位:万円) = 直接工事費 + 事業損失防止施設費

(注) 1. コンクリートを使用する工事の純工期は、最低40日とする。

2. 工期日数の1日未満は切り上げとする。

⑤工期設定にあたっては、出水期等の作業不能日数、現場状況(地元関係者や関係機関との協議状況、関連工事等の進捗状況、支障物件の移転状況)を考慮して必要な日数を見込むこと。

⑥用地等の不確定要素のあるもの、他事業関連及び工法の変更等で工期の変更が予想される場合は、当初から施工条件を明示すること。

⑦準備及び後片付け期間の設定にあたって、別表1、2に記載がない工種区分については、準備期間40日、後片付け期間20日をそれぞれ最低必要日数として工事内容等に合わせて設定すること。

平成 30 年度建設工事積算基準

別表 1 準備期間

工種区分	準備期間	備考
河川工事	40日	
河川・道路構造物工事	40日	プレテン桁を含む
海岸工事	40日	
道路改良工事	40日	
鋼橋架設工事	105日	照査, 材料手間期間を含む
P C 橋工事	70日	支承製作を含む
橋梁保全工事	60日	
舗装工事 (新設)	50日	
舗装工事 (修繕)	60日	
共同溝等工事	80日	
トンネル工事	80日	トンネル仮設備 (プラント等) 設置期間は含まない
砂防・地すべり等工事	40日	
道路維持工事	50日	通年維持工事は除く
河川維持工事	40日	通年維持工事は除く
電線共同溝工事	90日	

別表 2 後片付け期間

工種区分	後片付け期間	備考
河川工事	20日	
河川・道路構造物工事	20日	
海岸工事	20日	
道路改良工事	20日	
鋼橋架設工事	20日	
P C 橋工事	20日	
橋梁保全工事	20日	
舗装工事 (新設)	20日	
舗装工事 (修繕)	20日	
共同溝等工事	20日	
トンネル工事	30日	
砂防・地すべり等工事	20日	
道路維持工事	20日	通年維持工事は除く
河川維持工事	20日	通年維持工事は除く
電線共同溝工事	20日	

別表 3

工種	A	b
河川工事	6.5	0.1981
河川・道路構造物工事	1.0	0.3102
海岸工事	0.6	0.3265
道路改良工事	2.2	0.2637
鋼橋架設工事	4.5	0.2373
P C 橋工事	0.9	0.3154
舗装工事	9.9	0.1753
砂防・地すべり等工事	4.6	0.2263
道路維持工事	19.9	0.1422
河川維持工事	20.1	0.1436
下水道 1 工事	0.2	0.4044
下水道 2 工事	1.5	0.2817
下水道 3 工事	1.5	0.2934

【標準工期試算式（参考値）】

$$T = A \times P^b$$

T : 総工期（準備、後片付け含む）

P : 直接工事費（単位：円）

別表 3 及び標準工期試算式は、平成 29 年 3 月 31 日事務連絡「週休 2 日の推進に向けた適切な工期設定について」で国土交通省より参考として示されたものである。

(2) 適用除外

工期の設定について、事業により別の定めがあるものについては、その方法によること。

3-2 水替日数の算定

排水期間中のポンプの運転日数（水替日数）は、工事の規模、現場の状況などから、積み上げて算出するものとする。

ただし、水替日数について、別に定めのある事業については、その定めによるものとする。

3-3 供用日数の算定

供用日当たりで計上する仮設材質料・器材損料及び建設機械賃料等の積算に当たっては、下記によるものとする。

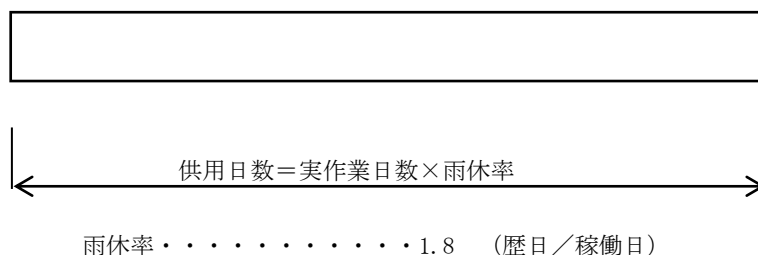



## 第 15 章 請負工事機械経費積算要領

- ①請負工事機械経費積算要領・・・・・・・・・・・・・・・・・・ I-15-①- 1
  - 1-1 請負工事機械経費積算要領・・・・・・・・・・・・・・・・・・ I-15-①- 1
  - 1-2 建設機械損料の算定について・・・・・・・・・・・・・・・・・・ I-15-①- 1
  - 1-3 建設機械損料の補正・・・・・・・・・・・・・・・・・・ I-15-①- 1
  - 1-4 低騒音型・低振動型建設機械の取扱い・・・・・・・・・・・・・・・・・・ I-15-①- 3
  - 1-5 建設機械等損料表・・・・・・・・・・・・・・・・・・ I-15-①- 4
- ②建設用仮設材損料算定基準・・・・・・・・・・・・・・・・・・ I-15-②- 1
  - 2-1 建設用仮設材損料算定基準・・・・・・・・・・・・・・・・・・ I-15-②- 1
  - 2-2 建設用仮設材損料算定表・・・・・・・・・・・・・・・・・・ I-15-②- 1
  - 2-3 仮設材（仮排水路）損料率の取扱いについて・・・・・・・・・・・・・・・・・・ I-15-②- 1
- ③ダム施工機械等損料算定基準・・・・・・・・・・・・・・・・・・ I-15-③- 1
  - 3-1 ダム施工機械等損料算定基準・・・・・・・・・・・・・・・・・・ I-15-③- 1
  - 3-2 ダム施工機械等損料算定基準の取扱いについて・・・・・・・・・・・・・・・・・・ I-15-③- 1
- ④建設機械等賃料積算基準・・・・・・・・・・・・・・・・・・ I-15-④- 1
  - 4-1 建設機械等賃料積算基準・・・・・・・・・・・・・・・・・・ I-15-④- 1
  - 4-2 建設機械等賃料積算基準の扱いについて・・・・・・・・・・・・・・・・・・ I-15-④- 1
  - 4-3 建設機械賃料について・・・・・・・・・・・・・・・・・・ I-15-④- 1
- ⑤建設用仮設材賃料積算基準・・・・・・・・・・・・・・・・・・ I-15-⑤- 1
  - 5-1 建設用仮設材賃料積算基準・・・・・・・・・・・・・・・・・・ I-15-⑤- 1
  - 5-2 建設用仮設材賃料積算基準の運用について・・・・・・・・・・・・・・・・・・ I-15-⑤- 1
- ⑥橋梁架設用仮設備機械等損料・・・・・・・・・・・・・・・・・・ I-15-⑥- 1



## 第 15 章 請負工事機械経費積算要領

### ① 請負工事機械経費積算要領

#### 1-1 請負工事機械経費積算要領

「平成 30 年度版建設機械等損料表（（一社）日本建設機械施工協会）」参照。

#### 1-2 建設機械損料の算定について

「平成 30 年度版建設機械等損料表（（一社）日本建設機械施工協会）」参照。

#### 1-3 建設機械損料の補正

##### 1-3-1 交替制作業の損料補正

機械損料が運転日単位又は供用日単一の単位で定められている機械を、二交替制作業又は三交替制作業もしくはこれらに準ずる作業（1 日の通常の使用時間を超えて長時間使用する作業）に使用するときは、下記により補正してもよい。

##### (1) 運転日単位の機械

	$12 < T \leq 18$	$18 < T \leq 24$
運転 1 日当り損料	50%増	100%増

(注) 補正は、運転日当たり（損料表(9)欄）損料のみ行う。

##### (2) 供用日単一の単位の機械

	$12 < T \leq 18$	$18 < T \leq 24$
供用 1 日当り損料	25%増	50%増

ただし、T：運転日 1 日当たり運転時間(h)

##### 1-3-2 交替制作業の損料補正の対象外機械

次表に示す機械は、特定作業専用機械（損料が交替制作業として体系付けられている）及び設置状態の機器（交替制作業であっても損耗、修理の度合に変化がない）であり、交替制作業の損料補正は行わないものとするが、次表に示されている機械の中で、機械損料が運転時間単位で定められている機械については、1 日の運転時間を算出し、1 日の運転時間を供用日当たり運転時間に換算した時間が損料表上の供用日当たり運転時間に比べて著しく相違する場合（±20%を超える）は損料を補正する。

平成 30 年度建設工事積算基準

請負工事機械経費積算要領に示す、交替制作業による補正の対象としない機器は次のとおりとする。

- (1) トンネル工事及びニューマチックケーソン工事等の交替制作業が標準の工事に一般的に使用される機器。
- (2) 可動部が少なく、通常定置状態で使用される機器、ただし、作業により損耗がはげしい機器は除く。

交替制作業による損料補正対象外機種

分 類		機 械 名
04	クレーンその他荷役機械	クローラクレーン〔油圧駆動式ウインチ・タワー型〕、タワークレーン（中間タワー）、ジブクレーン（走行装置）、工事用リフト（二本溝リフト〔中間ガイドレール〕）、工事用エレベータ（中間ポスト、扉）
05	基礎工用機器	クローラ式サンドパイル打機（砂面計、施工管理計）、ニューマチックケーソン施工機器 地下連続壁施工機（付属機器〔スラッシュタンク、トレミー管〕）
06	せん孔機械及びトンネル工事用機械	ドリルジャンボ、グラブホッパ、シールドマシン用機器、レッグハンマ、ドリフタ、NATM用機械、濁水処理装置、ズリ鋼車、油圧転倒装置
10	舗装機械	舗装用スチールフォーム
12	空気圧縮機及び送風機	遠心ファン、軸流ファン
15	電気機器	変圧器、高圧気中開閉器、キュービクル式高圧受変電設備
17	試験測定機器	全機種
18	鋼橋・PC橋架設用仮設備機器	ウインチ、電気溶接機を除く全機種
20	その他の機器	やぐら装置、コンクリートバケット、モンケン、レール設備〔軌条、分岐線〕、ターンテーブル、水槽、工事用信号機、フロート
31	付属作業船	押航土運搬船を除く全機種
32	作業船付属品	全機種

1-3-3 損料補正の対象外

建設工事積算基準において損料数量が指定され、供用1日当り換算値損料「(15)欄」を適用している歩掛については、補正の対象としない。

1-3-4 ポンプ式浚渫船による浚渫工の損料補正

排土作業に使用する湿地ブルドーザの供用日当り運転時間(t)の損料補正については、原則として補正しない。

1-3-5 貸与機械の取扱いについて

建設工事積算基準等作業車の貸与で積算する場合の経費計上は当分の間下記によること。

- (1) 機械損料及び燃料消費量は、貸与作業車の値とする。
- (2) 貸与作業車と歩掛で採用した標準機種の供用日当り運転時間（t）の違いが±20%以上ある場合は、機械損料の補正を行う。
- (3) 標準歩掛のダンプトラックに替えて、作業車を無償貸与する場合、当該機械が付属装置（クレーン、標識等）を備えていても、損料の対象は、付属装置の無い基礎価格を計上する。

1-3-6 トンネル工事対応機械（賃料）

トンネル工事対応の下記機械を使用する場合は、次表に示す数値を乗じて得た額とする。

機 械 名	規 格	基礎価格に乗ずる率	摘 要
タイヤローラ	（トンネル対応工事） 排出ガス対策型 8～20t	1.20	賃料



1-4 低騒音型・低振動型建設機械の取扱い

低騒音型・低振動型建設機械指定制度の取扱いについて

管 発 第 281 号  
平成 2 年 7 月 17 日  
土 木 部 長

一部改正 平成 12 年 6 月 13 日

一部改正 平成 25 年 7 月 12 日

このことについては、平成 12 年 6 月 13 日付管発第 154 号で通知し適切に運用してきたところですが、本通知以降、省庁再編や市町村合併、騒音規制法の改正が実施されたため、別添のとおり改めて通知しますので関係職員へ周知してください。

また、県内市町村に対して別途参考送付しましたので申し添えます。

1. 適用期日

平成 25 年 8 月 1 日以降入札通知する工事

2. 適用工事

( 1 ) 国土交通省所管の補助事業に係る土木工事及び公共土木施設災害復旧事業に係る工事

( 2 ) 県単独事業に係る工事

3. 適用地域

指定建設機械※1を使用する地域は、各市※2が騒音規制法に基づき指定する「規制地域」とする。

なお、上記以外の地域にあっても、下記の区域は周辺地域の状況により同様に取り扱うことができる。

( 1 ) 人家が連担している区域

( 2 ) 学校、保健所、病院、図書館、老人ホーム等の施設の周辺等、特に静穏が必要であると認められる区域。

※1 国土交通省が定めた「低騒音型・低振動型建設機械の指定に関する規定」に基づき指定された建設機械

※2 松江市、安来市、出雲市、大田市、江津市、浜田市、益田市の7市。「規制地域」は各市ホームページ等を参照。

4. 指定建設機械の種類

指定建設機械の種類は、下記ホームページに掲載されている。

[http://www.mlit.go.jp/sogoseisaku/constplan/sosei\\_constplan\\_tk\\_000003.html](http://www.mlit.go.jp/sogoseisaku/constplan/sosei_constplan_tk_000003.html)

5. 指定建設機械の損料

指定建設機械を設計計上する場合は「建設工事積算基準第 I 編第 15 章請負工事機械経費積算要領」による。

1 - 5 建設機械等損料表

「平成 30 年度版建設機械等損料表（（一社）日本建設機械施工協会）」による。

## ② 建設用仮設材損料算定基準

### 2-1 建設用仮設材損料算定基準

「平成 30 年度版建設機械等損料表（（一社）日本建設機械施工協会）」参照。

### 2-2 建設用仮設材損料算定表

「平成 30 年度版建設機械等損料表（（一社）日本建設機械施工協会）」による。

### 2-3 仮設材（仮排水路）損料率の取扱いについて

仮設材（仮排水路）の選定については、現場条件（荷重条件等）によるとともに、可能な管材による経済比較により決定するものであるが、仮設材（仮排水路）の損料率については、下記によるものとする。

1. 鋼製品（コルゲートパイプ等）については、「建設工事積算基準第Ⅱ編第5章①仮設工」における「鋼材」を参考にする。
2. コンクリート製品（ヒューム管等）は50%とする。
3. 合成樹脂管・ホースは下表のとおりとする。

供用月数	損料率（%）
1ヶ月未満	30
3ヶ月未満	45
6ヶ月未満	55
1年未満	65
2年未満	75
3年未満	85

（注）合成樹脂管・ホースとは、塩化ビニルホース及び高密度ポリエチレン管をいう。

### ③ ダム施工機械等損料算定基準

#### 3-1 ダム施工機械等損料算定基準

「平成 30 年度版建設機械等損料表（（一社）日本建設機械施工協会）」参照。

#### 3-2 ダム施工機械等損料算定基準の取扱いについて

「平成 30 年度版建設機械等損料表（（一社）日本建設機械施工協会）」参照。

## ④ 建設機械等賃料積算基準

## 4-1 建設機械等賃料積算基準

「平成 30 年度版建設機械等損料表（（一社）日本建設機械施工協会）」参照。

## 4-2 建設機械等賃料積算基準の扱いについて

1. 長期の貸借に係る割引が設定されている機種の賃料については、割引賃料が適用される時点（以下「割引時点」という）よりも短い時点における賃料計上に際しては、割引時点の賃料計上額を上限として計上すること。

なお、長期の貸借に係る割引が設定されている機種の賃料に係る賃料の補正については、次の方法により行うものとする。

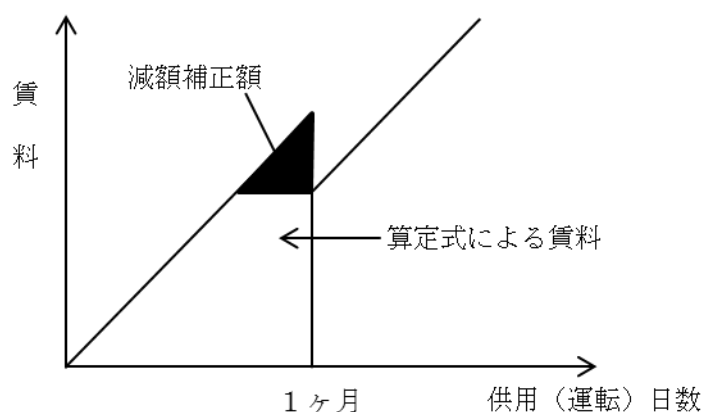

## 4-3 建設機械賃料について

機械賃料の条件は下記のとおりとする。

1. トラッククレーン、ラフテレーンクレーン
  - ①オペレータ費用、燃料費、油脂費を含む。
  - ②運搬費、回走費、組立・解体費は含まない。
2. クローラクレーン
  - ①オペレータ費用を含む。
  - ②燃料費、油脂類は含まない。
  - ③運搬費、回走費、組立・解体費は含まない。
3. その他の機械
  - ①オペレータ費用、燃料費、油脂類を含まない。
  - ②運搬費、回走費、組立・解体費は含まない。

## 4. 単価の適用

賃料については、長期割引単価（賃貸期間が1ヶ月以上となる場合の長期割引率を適用した単価）を一律適用する。

なお、以下に示す機械賃料について、契約期間内に受注者から通常単価（長期割引率を適用しない単価）の適用について請求があった場合に、受発注者間の協議において、建設機械が1ヶ月未満の短期利用となることが確認され、かつ積算額と実際にかかる費用に乖離があることが認められる場合、通常単価により設計変更する。

- ① トラッククレーン
- ② ラフテレーンクレーン

## 5. 夜間割増

自走式クレーンを夜間作業で使用する場合の夜間割増率は、30%とする。

## ⑤ 建設用仮設材賃料積算基準

## 5-1 建設用仮設材賃料積算基準

「平成 30 年度版建設機械等損料表（（一社）日本建設機械施工協会）」参照。

## 5-2 建設用仮設材賃料積算基準の運用について

## 1. 適用区分による賃料の補正

供用日数（または月数）の長短による賃料に係る市場単価の適用区分が変わることによって賃料計上額（1 現場あたり修理費及び損耗費または 1 現場あたり整備費等を除く。）が当該日数（または月数）の増加に比例せず減少する場合がある。従って、減少する時点までの供用日数（または月数）における賃料計上額（1 現場あたり修理費及び損耗費または 1 現場あたり整備費等を除く。）は、その減少する時点における賃料計上額（1 現場あたり修理費及び損耗費または 1 現場あたり整備費等を除く。）を上限とし、下記の方法により減額補正する。

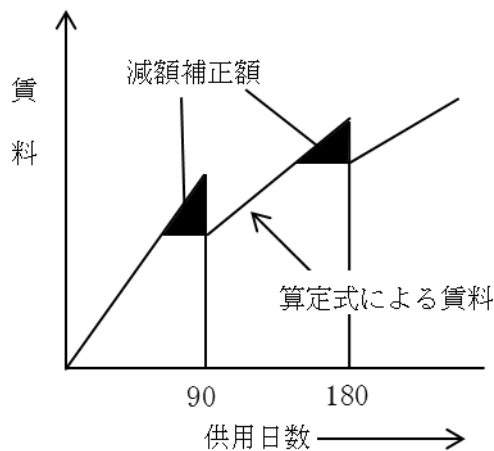

## 2. 賃料計上限度額

仮設材の賃料計上限度額（1 現場あたり修理費及び損耗費または 1 現場あたり整備費等を含む。）は、当該仮設材において施工業者が入手可能な購入価格の 90% を上限とする。

## 3. 作業区分による修理費及び損耗費の取扱い

鋼矢板又は H 形鋼の 1 現場あたり修理費及び損耗費の作業区分は下表の参考値を標準とする。

〔参考〕

作業区分	最大 N 値
軽作業	20 未満
標準作業	20～39
重作業	40 以上

ただし、鋼矢板、H 形鋼をプレボーリング等で施工する場合は 1 ランク下の作業区分を適用することができる。

## 4. スクラップ長未満の仮設材が発生した場合の取扱い

現場条件により、スクラップ長未満に切断する場合は、不足分弁償金として次式により算出する。

不足分弁償金 = (スクラップ長未満の製品重量) × (不足分弁償金に係る市場価格 × 90%)

## 5. 山留主部材の副部材について

副部材の賃料（1 現場あたり修理費及び損耗費を含む。）は、別表 1 による。

(1) 副部材(A)に係る賃料計上限度額（1 現場あたり修理費及び損耗費を含む。）は、基礎価格の 90% とする。

(2) 副部材に係る賃料（1 現場あたり修理費及び損耗費を含む。）の補正は、建設用仮設材損料算定基準及び建設用仮設材賃料積算基準に準じる。

## 6. 簡易な整備作業について

平成 30 年度建設工事積算基準

建設用仮設材賃料積算基準の第 3 の 2 項の中の「簡易な整備作業」とは、機材の入・出庫検収作業や簡易な整備作業を含んだもので、機材使用の有無や期間の長短にかかわらず、賃貸取引市場において全部材について初回時に支払う費用にかかる作業である。

7. 建設用仮設材に係る付属金属について

建設用仮設材の積算にあたっては、建設用仮設材賃料積算基準の第 3 の積算方法により算定するほか、建設用仮設材に係る付属金属について必要数量を勘案し別途積算するものとする。

8. 組立ハウスの積算について

建設用仮設材賃料積算基準の第 3 の積算方法によらず賃貸取引実態を考慮し、別途積算するものとする。

別表 1

規格	基礎価格	供用 1 日あたり賃料 (日)					1 現場あたり修理費及び損耗費
		1～90	91～180	181～360	361～720	721 以上	
	(円/t)	(円/t)	(円/t)	(円/t)	(円/t)	(円/t)	(円/t)
副部材(A)	269,000	353	329	301	266	229	8,510
副部材(B)	—	—	—	—	—	—	223,000

(備考) 修理費及び損耗費は、整備費、特別ケレン・穴埋め・曲がり直し等の修理費、切断による短尺補償、打ち込みによる破損を含む。

⑥ 橋梁架設用仮設備機械等損料

「橋梁架設工事の積算（（一社）日本建設機械施工協会）」参照。



## 第 16 章 積算上の統一事項等

- ①積算上の統一事項・・・・・・・・・・・・・・・・・・・・・・・・ I-16-①- 1
  - 1-1 生コンクリート使用の取扱いについて・・・・・・・・ I-16-①- 1
  - 1-2 コンクリートの適用区分・・・・・・・・・・・・・・・・ I-16-①- 1
  - 1-3 足場工・・・・・・・・・・・・・・・・・・・・・・・・・・・・ I-16-①- 1
  - 1-4 鋼矢板、仮橋、防護柵等仮設物件を撤去しないで次の工事に継続使用する  
場合の取扱い・・・・・・・・・・・・・・・・・・・・・・・・ I-16-①- 1
  - 1-5 仮設道路について・・・・・・・・・・・・・・・・・・・・ I-16-①- 1
  - 1-6 用地境界柱の設置区分・・・・・・・・・・・・・・・・・・ I-16-①- 2
  - 1-7 アスファルト混合物使用の取扱いについて・・・・ I-16-①- 2
- ②労働者職種別定義・作業内容・・・・・・・・・・・・・・・・ I-16-②- 1



## 第 16 章 積算上の統一事項等

### ① 積算上の統一事項

#### 1-1 生コンクリート使用の取扱いについて

1-1-1 運搬距離 15m 以上の小運搬を必要とする場合は、小車による方法をやめ仮設道路等の方法で比較検討する。

1-1-2 容量 3.0m<sup>3</sup> 未満のミキサ車が搬入可能（道路全幅 3.5m 未満 2.5m まで）な場合は、小型車運搬とし、小型車割増を加算する。

#### 1-2 コンクリートの適用区分

均し基礎コンクリートは、無筋構造物を適用する。

#### 1-3 足場工

足場工のうち、安全ネットの有無については、建設工事公衆災害防止対策要綱等によるものとする。

(参考) 安全ネットの設置基準

①設置する場合：地上高 4 m 以上の作業で、物の落下等により一般交通に影響を及ぼす可能性がある場合

②必要に応じて設置する場合：ア．地上高 4 m 以下の作業で、物の落下等により一般交通に影響を及ぼす可能性がある場合

イ．作業現場内において、物の落下等により作業員等に影響を及ぼす可能性があり、必要と判断される場合

③不要の場合：上記以外

#### 1-4 鋼矢板、仮橋、防護柵等仮設物件を撤去しないで次の工事に継続使用する場合の取扱い

1) 年度を越えて仮設物を継続使用するような計画はできるだけさける。

2) やむを得ず仮設物を継続使用する場合は次による。

(イ) 撤去費用は別途契約工事（仮設物を継続使用する工事）に計上する。

(ロ) 「修理費および損耗費」は別途契約工事に計上する。

(ハ) 別途契約工事の賃料は、当該工事（仮設物を設置した工事）の契約時点のものとし、撤去歩掛は別途契約工事の契約時点のものとする。

3) 空白期間ができないよう配慮するものとするが、もし空白期間ができる場合は、当該期間について貸借契約を締結すること。

#### 1-5 仮設道路について

(1) 資材の搬入方法及び残土の搬出方法については、小車運搬と運搬路新設との比較検討を行い、経済的方法を採用すること。

(2) 運搬路の計画については、下表を原則とする。

幅員 車種	幅員		
	全幅	車道幅 (路面工幅)	車輛幅
大型車	4.00m	3.00m	2.50m
小型車	3.50m	2.50m	2.00m

(注) 大型車とは、車幅 2.50m を有する車両を、小型車とは、車幅 2.00m を有する車両をいう

1-6 用地境界柱の設置区分

(1) 用地境界柱の設置区分

国土交通省型	島根県型
1. 河川工事 2. 砂防工事 3. 道路工事（国道） 4. 地すべり防止工事	1. 道路工事（県道） 2. 港湾工事 3. 急傾斜地崩壊対策工事 4. 空港工事 5. 街路工事 6. 下水道工事 7. 県立公園工事

(2) 境界杭等の設置

境界杭等の設置については、平成 17 年 4 月 15 日付け技第 5 5 号による。

ただし、境界杭設置単価については、「建設工事積算基準第 15 編単価」によること。

1-7 アスファルト混合物使用の取扱いについて

1-7-1 夜間舗設（22 時～5 時）の場合は、アスファルト混合物単価に夜間割増単価を別途加算すること。

1-7-2 道路幅員が狭く大型車（10t）で搬入が困難な場合は、アスファルト混合物単価に小型車割増単価を別途加算すること。

## ② 労働者職種別定義・作業内容

職 種	定 義 ・ 作 業 内 容
01 特殊作業員	<p>① 相当程度の技能および高度の肉体的条件を有し、主として次に掲げる作業について主体的業務を行うもの</p> <p>a. 軽機械（道路交通法第84条に規定する運転免許ならびに労働安全衛生法第61条第1項に規定する免許、資格および技能講習の修了を必要とせず、運転および操作に比較的熟練を要しないもの）を運転または操作して行う次の作業</p> <p>イ. 機械重量3t未満のブルドーザ・トラクタ（クローラ型）・バックホウ（クローラ型）・トラクタショベル（クローラ型）・レーキドーザ・タイヤドーザ等を運転または操作して行う土砂等の掘削、積込みまたは運搬</p> <p>ロ. 吊上げ重量1t未満のクローラクレーン、吊上げ重量5t未満のウインチ等を運転または操作して行う資材等の運搬</p> <p>ハ. 機械重量3t未満の振動ローラ（自走式）、ランマ、タンパ等を運転または操作して行う土砂等の締固め</p> <p>ニ. 可搬式ミキサ、パイプレータ等を運転または操作して行うコンクリートの練上げおよび打設</p> <p>ホ. ビックブレカ等を運転または操作して行うコンクリート、舗装等のとりにこわし</p> <p>ヘ. 動力草刈機を運転または操作して行う機械除草</p> <p>ト. ポンプ、コンプレッサ、発動発電機等の運転または操作</p> <p>チ. コンクリートカッター、コアボーリングマシンの運転または操作</p> <p>b. 人力による合材の敷均しおよび舗装面の仕上げ</p> <p>c. ダム工事において、グリズリホッパ、トリッパ付ベルトコンベア、骨材洗浄設備、振動スクリーン、二次・三次破碎設備、製砂設備、骨材運搬設備（調整ビン機械室）を運転または操作して行う骨材の製造、貯蔵または運搬</p> <p>d. コンクリートポンプ車の筒先作業</p> <p>② その他、相当程度の技能および高度の肉体的条件を有し、各種作業について必要とされる主体的業務を行うもの</p>
02 普通作業員	<p>① 普通の技能および肉体的条件を有し、主として次に掲げる作業を行うもの</p> <p>a. 人力による土砂等の掘削、積込み、運搬、敷均し等</p> <p>b. 人力による資材等の積込み、運搬、片付け等</p> <p>c. 人力による小規模な作業（たとえば、標識、境界ぐい等の設置）</p> <p>d. 人力による芝はり作業（公園等の苑地を築造する工事における芝はり作業について主体的業務を行うものを除く）</p> <p>e. 人力による除草</p> <p>f. ダム工事での骨材の製造、貯蔵または運搬における人力による木根、不良鉱物等の除去</p> <p>② その他、普通の技能および肉体的条件を有し、各種作業について必要とされる補助的業務を行うもの</p>
03 軽作業員	<p>① 主として人力による軽易な次の作業を行うもの</p> <p>a. 軽易な清掃または後片付け</p> <p>b. 公園等における草むしり</p> <p>c. 軽易な散水</p> <p>d. 現場内の軽易な小運搬</p> <p>e. 準備測量、出来高管理等の手伝い</p> <p>f. 仮設物、安全施設等の小物の設置または撤去</p> <p>g. 品質管理のための試験等の手伝い</p> <p>② その他、各種作業において主として人力による軽易な補助作業を行うもの</p>

職 種	定 義 ・ 作 業 内 容
04 造 園 工	<p>造園工事について相当程度の技能を有し、主として次に掲げる作業について主体的業務を行うもの</p> <ol style="list-style-type: none"> <li>① 樹木の植栽または維持管理</li> <li>② 公園、庭園、緑地等の苑地を築造する工事における次の作業 <ol style="list-style-type: none"> <li>a. 芝等の地被類の植付け</li> <li>b. 景石の据付け</li> <li>c. 地ごしらえ</li> <li>d. 園路または広場の築造</li> <li>e. 池または流れの築造</li> <li>f. 公園設備の設置</li> </ol> </li> </ol>
05 法 面 工	<p>法面工事について相当程度の技能および高度の肉体的条件を有し、主として次に掲げる作業について主体的業務を行うもの</p> <ol style="list-style-type: none"> <li>a. モルタルコンクリート吹付機または種子吹付機の運転</li> <li>b. 高所・急勾配法面における、ピックハンマ、ブレーカによる法面整形または金網・鉄筋張り作業</li> <li>c. モルタルコンクリート吹付け、種子吹付け等の法面仕上げ</li> </ol>
06 と び 工	<p>高所・中空における作業について相当程度の技能および高度の肉体的条件を有し、主として次に掲げる作業について主体的業務を行うもの</p> <ol style="list-style-type: none"> <li>a. 足場または支保工の組立、解体等（コンクリート橋または鋼橋の桁架設に係るものを除く）</li> <li>b. 木橋の架設等</li> <li>c. 杭、矢板等の打ち込みまたは引き抜き（杭打機の運転を除く）</li> <li>d. 仮設用エレベーター、杭打機、ウインチ、索道等の組立、据付、解体等</li> <li>e. 重量物（大型ブロック、大型覆工板等）の捲揚げ、据付け等（クレーンの運転を除く）</li> <li>f. 鉄骨材の捲揚げ（クレーンの運転を除く）</li> </ol>
07 石 工	<p>石材の加工等について相当程度の技能および高度の肉体的条件を有し、主として次に掲げる作業について主体的業務を行うもの</p> <ol style="list-style-type: none"> <li>a. 石材の加工</li> <li>b. 石積みまたは石張り</li> <li>c. 構造物表面のはつり仕上げ</li> </ol>
08 ブ ロ ッ ク 工	<p>ブロック工事について相当程度の技能を有し、積ブロック、張ブロック、連節ブロック、舗装用平板等の積上げ、布設等の作業について主体的業務を行うもの（48建築ブロック工に該当するものを除く）</p>
09 電 工	<p>電気工事について相当程度の技能かつ必要な資格を有し、建物ならびに屋外における、受電設備、変電設備、配電線路、電力設備、発電設備、通信設備等の工事に関する、主として次に掲げる作業について主体的業務を行うもの</p> <ol style="list-style-type: none"> <li>a. 配線器具、照明器具、発電機、通信機器、盤類等の取付け、据付けまたは撤去</li> <li>b. 電線、電線管等の取付け、据付けまたは撤去</li> </ol> <p>「必要な資格を有し」とは、電気工事士法第3条に規定する以下の4つの資格のいずれかの免状または認定証の交付を受けていることをいう。</p> <ol style="list-style-type: none"> <li>① 第1種電気工事士</li> <li>② 第2種電気工事士</li> <li>③ 認定電気工事従事者</li> <li>④ 特殊電気工事資格者</li> </ol>
10 鉄 筋 工	<p>鉄筋の加工組立について相当程度の技能を有し、鉄筋コンクリート工事における鉄筋の切断、屈曲、成型、組立、結束等について主体的業務を行うもの</p>

職 種	定 義 ・ 作 業 内 容
11 鉄 骨 工	鉄骨の組立について相当程度の技能を有し、鉄塔、鉄柱、高層建築物等の建設における鉄骨の組立、H.T. ボルト締めまたは建方および建方合番（相番）作業について主体的業務を行うもの（工場製作に従事するものおよび鋼橋の桁架設における作業、鉄骨の組立に必要な足場もしくは支保工の組立、解体等または鉄骨材の捲揚げ作業に従事するものを除く）
12 塗 装 工	塗装作業について相当程度の技能を有し、塗料、仕上塗材、塗り床等の塗装材料を用い、各種工法による塗装作業（塗装のための下地処理を含む）について主体的業務を行うもの（塗装作業上必要となる足場の組立または解体に従事するものおよび23橋りょう塗装工に該当するものを除く）
13 溶 接 工	溶接作業について相当程度の技能を有し、酸素、アセチレンガス、水素ガス、電気その他の方法により、鋼杭、鋼矢板、鋼管、鉄筋等の溶接（ガス圧接を含む）または切断について主体的業務を行うもの（工場製作に従事するものを除く）
14 運転手（特殊）	<p>重機械（主として道路交通法第84条に規定する大型特殊免許または労働安全衛生法第61条第1項に規定する免許、資格もしくは技能講習の修了を必要とし、運転および操作に熟練を要するもの）の運転および操作について相当程度の技能を有し、主として重機械を運転または操作して行う次に掲げる作業について主体的業務を行うもの</p> <ol style="list-style-type: none"> <li>a. 機械重量3t以上のブルドーザ・トラクタ・パワーショベル・バックホウ・クラムシェル・ドラグライン・ローディングショベル・トラクタショベル・レーキドーザ・タイヤドーザ・スクレールドーザ・スクレーパ・モータスクレーパ等を運転または操作して行う土砂等の掘削、積込みまたは運搬</li> <li>b. 吊上げ重量1t以上のクレーン装置付トラック・クローラクレーン・トラッククレーン・ホイールクレーン、吊上げ重量5t以上のウインチ等を運転または操作して行う資材等の運搬</li> <li>c. ロードローラ、タイヤローラ、機械重量3t以上の振動ローラ（自走式）、スタビライザ、モータグレーダ等を運転または操作して行う土砂等のかきならしまたは締固め</li> <li>d. コンクリートフィニッシャ、アスファルトフィニッシャ等を運転または操作して行う路面等の舗装</li> <li>e. 杭打機を運転または操作して行う杭、矢板等の打込みまたは引抜き</li> <li>f. 路面清掃車（3輪式）、除雪車等の運転または操作</li> <li>g. コンクリートポンプ車の運転または操作（筒先作業は除く）</li> </ol>
15 運転手（一般）	<p>道路交通法第84条に規定する運転免許（大型免許、中型免許、普通免許等）を有し、主として機械を運転または操作して行う次に掲げる作業について主体的業務を行うもの</p> <ol style="list-style-type: none"> <li>a. 資機材の運搬のための貨物自動車の運転</li> <li>b. もっぱら路上を運行して作業を行う散水車、ガードレール清掃車等の運転</li> <li>c. 機械重量3t未満のトラクタ（ホイール型）・トラクタショベル（ホイール型）・バックホウ（ホイール型）等を運転または操作して行う土砂等の掘削、積込みまたは運搬</li> <li>d. 吊上げ重量1t未満のホイールクレーン・クレーン装置付トラック等を運転または操作して行う資材等の運搬</li> <li>e. アスファルトディストリビュータを運転または操作して行う乳剤の散布</li> <li>f. 路面清掃車（4輪式）の運転または操作</li> </ol>
16 潜 かん 工	加圧された密室内における作業について相当程度の技能および高度の肉体的条件を有し、潜かんまたはシールド（圧気）内において土砂の掘削、運搬等の作業を行うもの
17 潜 かん 世 話 役	加圧された密室内における作業について相当程度の技術を有し、潜かん工事またはシールド工事（圧気）についてもっぱら指導的な業務を行うもの

平成 30 年度建設工事積算基準

職 種	定 義 ・ 作 業 内 容
18 さ く 岩 工	岩掘削作業について相当程度の技能および高度の肉体的条件を有し、爆薬およびさく岩機を使用する岩石の爆破掘削作業（坑内作業を除く）について主体的業務を行うもの
19 トンネル特殊工	坑内における作業について相当程度の技能および高度の肉体的条件を有し、トンネル等の坑内における主として次に掲げる作業について主体的業務を行うもの a. ダイナマイトおよびさく岩機を使用する爆破掘削 b. 支保工の建込、維持、点検等 c. アーチ部、側壁部およびインパートのコンクリート打設等 d. ずり積込機、バッテリーカー、機関車等の運転等 e. アーチ部および側壁部型わくの組立、取付け、除去等 f. シールド工事（圧気を除く）における各種作業
20 トンネル作業員	坑内における作業について普通の技能および肉体的条件を有し、トンネル等の坑内における主として人力による次に掲げる作業を行うもの a. 各種作業についての補助的業務 b. 人力による資材運搬等 c. シールド工事（圧気を除く）における各種作業についての補助的業務
21 トンネル世話役	トンネル坑内における作業について相当程度の技術を有し、もっぱら指導的な業務を行うもの
22 橋りょう特殊工	橋りょう関係の作業について相当程度の技能を有し、主として次に掲げる作業（工場製作に係るものおよび工場内における仮組立に係るものを除く）について主体的業務を行うもの a. PC橋の製作のうち、グラウト、シースおよびケーブルの組立、緊張、横締め等 b. コンクリート橋または鋼橋の桁架設および桁架設用仮設備の組立、解体、移動等 c. コンクリート橋または鋼橋の桁架設に伴う足場、支保工等の組立、解体等
23 橋りょう塗装工	橋りょう等の塗装作業について相当程度の技能を有し、橋りょう、水門扉等の塗装、ケレン作業等（工場内を含む）について主体的業務を行うもの
24 橋りょう世話役	橋りょう関係作業について相当程度の技術を有し、もっぱら指導的な業務を行うもの（工場内作業を除く）
25 土木一般世話役	土木工事および重機械の運転または操作について相当程度の技術を有し、もっぱら指導的な業務を行うもの（17潜かん世話役、21トンネル世話役または24橋りょう世話役に該当するものを除く）
26 高 級 船 員	海面での工事における作業船（土運船、台船等の雑船を除く）の各部門の長または統括責任者をいい、次に掲げる職名を標準とする 船長、機関長、操業長等（各会社が俗称として使用している水夫長、甲板長等を除く） 〔 以下の水面は、海面に含める（27普通船員、28潜水士、29潜水連絡員および30潜水送気員についても同様） ① 海岸法第3条により指定された海岸保全区域内の水面 ② 漁港法第5条により指定された漁港の区域内的の水面 ③ 港湾法第4条により認可を受けた港湾区域内的の水面 〕
27 普 通 船 員	海面での工事における作業船（土運船、台船等の雑船を含む）の船員で、高級船員以外のもの



職 種	定 義 ・ 作 業 内 容
28 潜 水 士	潜水士免許を有し、海中の建設工事等のため、潜水器を用いかつ空気圧縮機による送気を受けて海面下で作業を行うもの ( 潜水器(潜水服、靴、カブト、ホース等)の損料を含む ) 「潜水士免許」とは、労働安全衛生法第61条に規定する免許のことをいう
29 潜 水 連 絡 員	潜水士との連絡等を行うもので次に掲げる業務等を行うもの a. 潜水士と連絡して、潜降および浮上を適正に行わせる業務 b. 潜水送気員と連絡し、所要の送気を行わせる業務 c. 送気設備の故障等により危害のおそれがあるとき直ちに潜水士に連絡する業務
30 潜 水 送 気 員	潜水士への送気の調節を行うための弁またはコックを操作する業務等を行うもの
31 山 林 砂 防 工	山林砂防工事について相当程度の技能および高度の肉体的条件を有し、山地治山砂防事業(主として山間遠かく地の急傾斜地または狭隘な谷間における作業)に従事し、主として次に掲げる作業を行うもの a. 人力による崩壊地の法切、階段切付け、土石の掘削・運搬、構造物の築造等 b. 人力による資材の積込み、運搬、片付け等 c. 簡易な索道、足場等の組立、架設、撤去等 d. その他各作業について必要とされる関連業務
32 軌 道 工	軌道工事および軌道保守について相当程度の技能および高度の肉体的条件を有し、主として次に掲げる作業について主体的業務を行うもの a. 軽機械(タイタンパー、ランマー、パワーレンチ等)等を使用してレールの軌間、高低、通り、平面性等を限度内に修正保守する作業 b. 新線建設等において、レール、枕木、バラスト等を運搬配列して、軽機械(タイタンパー、ランマー、パワーレンチ等)等を使用して軌道を構築する作業
33 型 わ く 工	木工事について相当程度の技能を有し、主として次に掲げる作業について主体的業務を行うもの a. 木製型わく(メタルフォームを含む)の製作、組立て、取付け、解体等(坑内作業を除く) b. 木坑、木橋等の仕拵え等
34 大 工	大工工事について相当程度の技能を有し、家屋等の築造、屋内における造作等の作業について主体的業務を行うもの
35 左 官	左官工事について相当程度の技能を有し、土、モルタル、プラスター、漆喰、人造石等の壁材料を用いての壁塗り、吹き付け等の作業について主体的業務を行うもの
36 配 管 工	配管工事について相当程度の技能を有し、建物ならびに屋外における給排水、冷暖房、給気、給湯、換気等の設備工事に関する、主として次に掲げる作業について主体的業務を行うもの a. 配管ならびに管の撤去 b. 金属・非金属製品(管等)の加工および装着 c. 電触防護
37 は つ り 工	はつり作業について相当程度の技能を有し、主として次に掲げる作業について主体的業務を行うもの a. コンクリート、石れんが、タイル等の建築物壁面のはつり取り(はつり仕上げを除く) b. 建築物の床または壁の穴あけ

平成 30 年度建設工事積算基準

職 種	定 義 ・ 作 業 内 容
38 防 水 工	防水工事について相当程度の技能を有し、アスファルト、シート、セメント系材料、塗膜、シーリング材等による屋内、屋外、屋根または地下の床、壁等の防水作業について主体的業務を行うもの
39 板 金 工	板金作業について相当程度の技能を有し、金属薄板の切断、屈曲、成型、接合等の加工および組立・取付作業ならびに金属薄板による屋根ふき作業について主体的業務を行うもの（46ダクト工に該当するものを除く）
41 サ ッ シ 工	サッシ工事について相当程度の技能を有し、金属製建具の取付作業について主体的業務を行うもの
43 内 装 工	内装工事について相当程度の技能を有し、ビニル床タイル、ビニル床シート、カーペット、フローリング、壁紙、石こうボードその他ボード等の内装材料を床、壁もしくは天井に張り付ける作業またはブラインド、カーテンレール等を取り付ける作業について主体的業務を行うもの
44 ガ ラ ス 工	ガラス工事について相当程度の技能を有し、各種建具のガラスはめ込み作業について主体的業務を行うもの
45 建 具 工	建具工事について相当程度の技能を有し、戸、窓、枠等の木製建具の製作・加工及び取付作業に従事するもの
46 ダ ク ト 工	ダクト工事について相当程度の技能を有し、金属・非金属の薄板を加工し、通風ダクトの製作および取付作業に従事するもの（39板金工に該当するものを除く）
47 保 温 工	保温工事について相当程度の技能を有し、建築設備の機器、配管及びダクトに保温（保冷、防露、断熱等を含む）材を装着する作業に従事するもの
49 設 備 機 械 工	機械設備工事について相当程度の技能を有し、冷凍機、送風機、ボイラー、ポンプ、エレベーター等の大型重量機器の据付け、調整または撤去作業について主体的業務を行うもの
50 交通誘導警備員 A	警備業者の警備員（警備業法第2条第4項に規定する警備員をいう）で、交通誘導警備業務（警備員等の検定等に関する規則第1条第4号に規定する交通誘導警備業務をいう）に従事する交通誘導警備業務に係る一級検定合格警備員又は二級検定合格警備員
51 交通誘導警備員 B	警備業者の警備員で、交通誘導警備員 A 以外の交通の誘導に従事するもの

（参考）

参 考 職 種	定 義 ・ 作 業 内 容
40 タ イ ル 工	タイル工事について相当程度の技能を有し、外壁、内壁、床等の表面のタイル張付けまたは目地塗の作業について主体的業務を行うもの
42 屋 根 ふ き 工	屋根ふき作業について相当程度の技能を有し、瓦ふき、スレートふき、土居ふき等の屋根ふき作業またはふきかえ作業について主体的業務を行うもの（39板金工に該当するものを除く）
48 建 築 ブ ロ ッ ク 工	建築ブロック工事について相当程度の技能を有し、建築物の躯体および帳壁の築造または改修のために、空洞コンクリートブロック、レンガ等の積上げおよび目地塗作業に従事するもの（08ブロック工に該当するものを除く）

## 第Ⅱ編 共通工

第 1 章	土工-----	Ⅱ-1
第 2 章	共通工-----	Ⅱ-5
第 3 章	基礎工-----	Ⅱ-9
第 4 章	コンクリート工-----	Ⅱ-11
第 5 章	仮設工-----	Ⅱ-13



# 第 1 章 土 工

## [1] 適用基準

### 土木工事標準積算基準書(共通編) 第Ⅱ編 共通工

第 1 章 土工 / ①土量変化率等～⑥土砂運搬工(不整地運搬車による運搬) による。

## [2] 運用基準

### ① 土量変化率等

土量の変化率について

建設工事積算基準の土量変化率を標準とするが、土質試験或いは現場実績により数値の明確なものは、その値を用いるものとする。

施工途中において上記の変化率に変化があり設計を変更するのが適当と認められる場合は、適正な資料により改定することが出来る。

転石、玉石混り土砂の変化率の決定にあたっては、転石 C=1.0 として平均変化率を算定するものとする。

岩砕と土砂を流用する工事にあつては変化率の補正を行うものとする。

### ② 土工

#### 1. ブルドーザ作業のマスカーブについて

ブルドーザ作業歩掛は運搬距離が 60 m 以下の場合は、全て一律として設定しているためブルドーザのマスカーブによる距離算出は不要である。

#### 2. 数量算出要領の土工に対する運用

##### (1) 自立式土留工の床掘適用歩掛

区 分	掘 削 機 械	現 場 条 件
A 領域	バックホウ	障害なし
B 領域	クラムシェル (テレスコ)	障害なし
	クラムシェル (テレスコ) +小型バックホウ	障害有り

(注) 1. 土留工の規模等により A 領域でバックホウが使用出来ない場合は、別途区分し、クラムシェル (テレスコ) を適用する。

##### (2) 切梁式土留工の床掘適用歩掛

区 分	掘 削 機 械	現 場 条 件
A 領域	バックホウ	障害なし
B 領域	クラムシェル (テレスコ)	障害有り
C 領域	クラムシェル (テレスコ) +小型バックホウ	障害有り
D 領域	クラムシェル (油圧ロープ) +小型バックホウ	障害有り

(注) 1. 土留工の規模等により A, B 領域でバックホウが使用出来ない場合は、別途区分し、クラムシェル (テレスコ) を適用する。

3. 床掘について

1) 床掘勾配について

床掘勾配については、数量算出要領によるが、現地の状況等により、標準によりがたい場合は、労働安全衛生規則等検討し決定すること。特に切土部に設けるブロック積み、もたれ擁壁等については、山の状態をよく把握し決定すること。

2) 床掘余裕幅について

床掘余裕幅については、数量算出要領による。

3) 床掘（溝掘）の機種選定

バックホウ（山積  $1.4\text{m}^3$ （平積  $1.0\text{m}^3$ ））……掘削積込と同時施工（施工基面より上（数量算出要領「B」部）となる場合で対象土量が  $50,000\text{m}^3$  以上となる場合

バックホウ（山積  $0.8\text{m}^3$ （平積  $0.6\text{m}^3$ ））……標準

バックホウ（山積  $0.45\text{m}^3$ （平積  $0.35\text{m}^3$ ））……平均掘削巾が  $1\text{m}$  以上  $2\text{m}$  未満の場合

$$\left(1\text{m} \leq \frac{W_1 + W_2}{2} < 2\text{m}\right)$$

バックホウ（山積  $0.28\text{m}^3$ （平積  $0.2\text{m}^3$ ））……平均掘削巾が  $1\text{m}$  未満の場合

$$\left(\frac{W_1 + W_2}{2} < 1\text{m}\right)$$

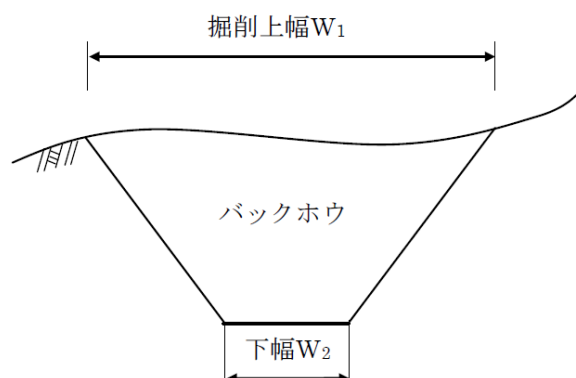

4. 置換工法について（路床置換は除く）

- a) 購入砂を使用する場合の材料割増は 23%、クラッシャーランは 20% を標準とする。
- b) 敷均し、締固めについては路床、路体の形態及び現場の実態に応じた方法とする。

5. ダンプトラックの運搬作業について

運搬日数における D I D 区間有・無の適用区分については、D I D 区間を通過していれば、D I D 区間延長の大小にかかわらず「D I D 区間有」を適用する。

6. 埋戻しについて

- 1) 構造物の埋戻しにセレクト材としてクラッシャーランを使用する場合の材料割増は 20% を標準とする。
- 2) 河川内の工事で低水路部分（護岸、橋脚等）の埋戻しのうち締固めは原則として計上しないものとする。

7. 掘削について

- 1) 掘削（軟岩で施工数量「 $500\text{m}^3$  以上」または、硬岩で火薬使用「可」を選択した場合の土運搬作業の考え方。  
掘削において、上記条件を選択した場合、運搬距離に応じて以下を参考とする。

(標準例)

《運搬距離 60m 以上の場合》

掘削 + 積込 (ルーズ) + 土砂等運搬 (DT 運搬)

《運搬距離 30m 以上 60m 未満の場合》

掘削 + 押土 (ルーズ) (0~60m まで)

《運搬距離 30m 未満》

掘削 (30m 以内の工区内運搬含む)

### ⑤ 安定処理工

1. 当工法は、舗装構成上求められる強度を満たす一工法であり、当工法採用前に他工法との経済比較等を行うこと。

1) (置換工法) + (採取土又は購入土) との経済比較

2) 1) の土捨場の有無

### [3] 独自基準

なし





## 第 2 章 共通工

### [1] 適用基準

土木工事標準積算基準書(共通編) 第Ⅱ編 共通工

第2章 共通工 / ①法面工～⑳殻運搬 による。

### [2] 運用基準

#### ① 法面工

##### ①-1 法面整形工

盛土法面整形工(空土羽工)

- (1) 盛土法面整形工で、削り取り整形を実施する場合は、土工(盛土)で完成断面までの数量を計上する。  
また、築立(土羽)整形を実施する場合は、土工(盛土)で完成断面までの数量を総括表に計上するが、土羽土部分は無単価とし、単価表の構成には計上しない。
- (2) 築立(土羽)厚さは30cmを標準とする。

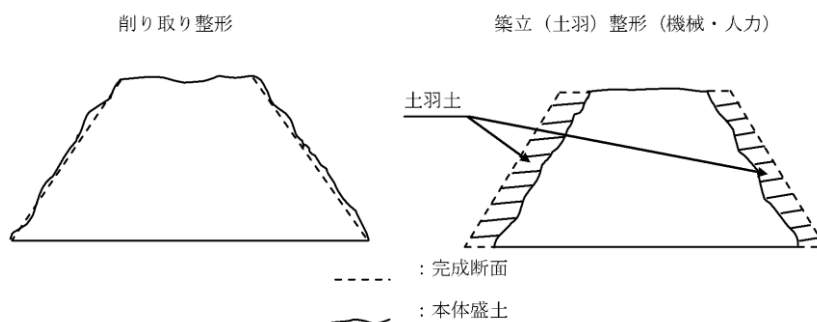

#### ⑤ 場所打擁壁工

##### ⑤-1 場所打擁壁工(1)

設計本体コンクリート数量に含まれない付属物の積算は下記による。

- ・コンクリート 「建設工事積算基準第Ⅱ編第4章①コンクリート工」による。
- ・型枠 「建設工事積算基準第Ⅱ編第4章②型枠工」による。
- ・その他 その他必要に応じ基準書により積上げる。

##### ⑤-2 場所打擁壁工(2)

設計本体コンクリート数量に含まれない付属物の積算は下記による。

- ・コンクリート 「建設工事積算基準第Ⅱ編第4章①コンクリート工」による。
- ・型枠 「建設工事積算基準第Ⅱ編第4章②型枠工」による。
- ・その他 その他必要に応じ基準書により積上げる。

## ⑪ 軟弱地盤処理工

### ⑪-3 スラリー攪拌工

当初設計書で工法指定しない場合は、条件明示を行い、特許料を計上せず、変更設計で対応するものとする。変更設計で対応する場合は、現場条件等により特許使用料を必要とする工法でのみ施工可能と判断された場合をいう。

(仕様書追加事項記載例)

本スラリー攪拌工法における特許料は計上していないが、特許料が必要になった場合は監督職員と協議するものとし、変更契約の対象とする。

### ⑪-4 高圧噴射攪拌工

当初設計書で工法指定しない場合は、条件明示を行い、特許料を計上せず、変更設計で対応するものとする。変更設計で対応する場合は、現場条件等により特許使用料を必要とする工法でのみ施工可能と判断された場合をいう。

(仕様書追加事項記載例)

本高圧噴射攪拌工法における特許料は計上していないが、特許料が必要になった場合は監督職員と協議するものとし、変更契約の対象とする。

## ⑫ 薬液注土工

当初設計書で工法指定しない場合は、条件明示を行い、特許料を計上せず、変更設計で対応するものとする。変更設計で対応する場合は、現場条件等により特許使用料を必要とする工法でのみ施工可能と判断された場合をいう。

(仕様書追加事項記載例)

本薬液注土工法における特許料は計上していないが、特許料が必要になった場合は監督職員と協議するものとし、変更契約の対象とする。

## ⑬ 骨材再生工(自走式)

工事等で発生したコンクリート殻を破砕し、骨材再生として再利用する場合に適用する。「島根県建設副産物処理要領」に基づき、適切に取り扱うものとする。

骨材の品質確認のため、修正CBR試験・骨材のふるい分け試験・粗骨材のすり減り試験等を行う場合は、仕様書に試験項目及び試験基準を明記し、その試験費用を技術管理費に計上すること。

## ⑭ 函渠工

### ⑭-1 函渠工(1)

設計本体コンクリート数量に含まれない付属物の積算は下記による。

- ・コンクリート 「建設工事積算基準第Ⅱ編第4章①コンクリート工」による。
- ・型枠 「建設工事積算基準第Ⅱ編第4章②型枠工」による。
- ・その他 その他必要に応じ基準書により積上げる。

### ⑭-2 函渠工(2)

設計本体コンクリート数量に含まれない付属物の積算は下記による。

- ・コンクリート 「建設工事積算基準第Ⅱ編第4章①コンクリート工」による。
- ・型枠 「建設工事積算基準第Ⅱ編第4章②型枠工」による。
- ・その他 その他必要に応じ基準書により積上げる。

## [3] 独自基準

なし



## 第 3 章 基礎工

### [1] 適用基準

土木工事標準積算基準書(共通編) 第Ⅱ編 共通工

第3章 基礎工／①鋼管・既製コンクリート杭打工～⑧泥水運搬工 による。

### [2] 運用基準

なし

### [3] 独自基準

なし



## 第 4 章 コンクリート工

## [1] 適用基準

土木工事標準積算基準書(共通編) 第Ⅱ編 共通工

第4章 コンクリート工 / ①コンクリート工～④張りコンクリート工 による。

## [2] 運用基準

## ① コンクリート工

## 1. 適用範囲

設計基準強度に対する呼び強度表

設計基準強度に対する生コンクリート使用の場合の呼び強度及び使用箇所は下表を標準とする。

※なお、下記は設計基準であるが積算に必要なものとして掲載しているものである。

設計基準強度 (N/mm <sup>2</sup> )	許容応力度 (N/mm <sup>2</sup> )	呼び強度		粗骨材 最大 寸法 (mm)	スラ ンプ (cm)	水セメ ント比 (%以下)	単位セメ ント量 (kg/m <sup>3</sup> 以 上)	空気量 (%)	セメント の種類	使用箇所
		標準品	特注品							
18	—	18	—	40	8	60	—	4.5±1.5	高炉B	○重力式、半重力式の擁壁・橋台・橋脚・胸壁 ○ブロック擁壁の胴込、裏込、基礎 ○管渠 ○防音壁の基礎(但し、無筋構造) ○側溝、柵 ○法枠中埋、法張コンクリート ○根固ブロック ○均しコンクリート ○海岸構造物及び消波ブロック ○その他無筋構造物 ○トンネル(NATM・インバート)
18	—	18	—	20	18	60	—	4.5±1.5	高炉B	○潜函基礎の底版
18	—	18	—	40	5	60	—	4.5±1.5	高炉B	○砂防ダム
18	—	18	—	40	15	60	270	4.5±1.5	高炉B	○トンネル(NATM・覆工CO)
24	$\frac{24}{3}$	24	—	20	15	55	—	4.5±1.5	高炉B	○トンネル、アーチカルバート等の吹上施工部(但し、鉄筋構造)
24	$\frac{24}{3}$	24	—	20	12	55	—	4.5±1.5	高炉B	○橋台、橋脚(鉄筋構造物) ○擁壁(鉄筋構造物) ○函渠、共同溝 ○深礎杭 ○樋門、樋管、サイホン ○地覆、壁高欄 ○その他の鉄筋構造物
24	$\frac{24}{3}$	—	30	20	18	55	350	4.5±1.5	高炉B	○場所打杭(リバース、ベノト、アースドリル) ○井筒基礎の底版
24	$\frac{24}{3}$	24	—	20	12	55	—	4.5±1.5	早強	○井筒、潜函基礎
24	$\frac{24}{3}$	24	—	20	12	55	230	4.5±1.5	普通	○プレテンション軽荷重スラブ橋桁 (JISA5373-2010)の中埋部 ○非合成床版 ○RCのスラブ桁、ホロー桁
30	$\frac{30}{3}$	30	—	20	12	55	300	4.5±1.5	早強	○プレテンション桁橋桁 (JISA5373-2010) ポストテンション桁の各床版、横桁
									普通	○プレテンションスラブ橋桁 (JISA5373-2010)の中埋部 ○ポストテンション方式合成桁橋 (コンボ橋の床版場所打ち部)
										○鋼・コンクリート合成床版
36	$\frac{36}{3}$	36	—	20	12	55	300	4.5±1.5	早強	○場所打ポステン桁(固定支保工架設)(注3)
40	$\frac{40}{3}$	40	—	20	12	55	300	4.5±1.5	早強	○ポストテンション桁の主桁 ○ポストテンションブロック桁 ○場所打ポステン桁(張出架設)

- (注) 1) 橋台翼壁の呼び強度は1橋台当たり10m<sup>2</sup>以下の場合には本体(重力式、L型等)と同一の強度としてよい。  
 2) セメントの種類は、普通：普通ポルトランドセメント、高炉B：高炉セメントB種、早強：早強ポルトランドセメント。  
 3) ポストテンション場所打ホロスラブ橋及び、ポストテンション場所打箱桁橋は早強ポルトランドセメントを標準とする。

2. コンクリート打設工法の選定

- 1) 設計日打設量は、構造物の高さの方向については 1 ロットの高さ（最大高さ 5m程度とする）とし、水平方向については、伸縮目地の 2 スパン（20m程度）として計算し決定する。

[3] 独自基準

なし



## 第5章 仮設工

### [1] 適用基準

土木工事標準積算基準書(共通編) 第Ⅱ編 共通工

第5章 仮設工／①仮設工～⑳交通誘導警備員 による。

### [2] 運用基準

#### ① 仮設工

(2) 仮設工の積算

2) 積算方法

以下を追記する。

- ・スクラップ長については、建設物価及び積算資料の平均とする。
- ・鋼矢板、H形鋼、覆工板及び鋼製マットの1現場あたり修理費及び損耗費に係る、1現場における使用回数に係る補正については、「建設工事積算基準第Ⅰ編第15章⑤建設用仮設材賃料積算基準」によること。

6) 工専用仮設材(鋼矢板、H形鋼等)の計上について

6) - 1 当初より撤去しない場合、又は、当初より一部を撤去しない場合

以下を追記する。

- ① 運搬費は搬入のみ計上する。(中古品の場合のみ)
- ② 鋼矢板を撤去しない場合は、広幅鋼矢板を使用することも考慮して決定すること。

6) - 2 当初より撤去する場合、又は、現地の状況で一部もしくは全体が撤去できなくなった場合

以下を追記する。

⑦ 当初設計で撤去として積算していたものを現地の都合等により、撤去しない場合。

以下を追記する。

共通仮設の運搬費は、搬出する運搬費を変更設計で減額すること。

以下を追記する。

8) H形鋼及び鋼矢板の賃料について

H形鋼の賃料について、仮締切の腹起し切梁及び仮橋に用いる主桁、横桁等は鋼製山留材賃料とする。その他の仮設に用いるH形鋼はH形鋼賃料とする。

9) H型鋼及び鋼矢板の標準長外の賃料について

H型鋼及び鋼矢板の標準長外(スクラップ長未満を含む)を使用する場合は、市場の流通状況を確認の上、賃料か購入かを決定すること。

ただし、橋梁補修工事等で上空制限がある場合において、撤去時の矢板長がスクラップ長未満となる場合は、賃料ではなく全損(市中価格×80%)とする。

10) 工事目的物として、鋼矢板、H型鋼を施工し、設計杭長以内で打ち止めた場合の取扱いについて

鋼矢板・H型鋼を打込の結果、複雑な地層による局所的な支持層の変更、および打込中支障物等により打込を中止せざるを得ない場合等で設計杭長以内で打ち止めた場合の取扱いは下記による。

- 1) 打込費は、実打込長により精算する。
- 2) 施工杭長と設計杭長との差について、材料費の計上は次のとおりとする。
  - (a) 施工杭長が設計杭長より短縮した時に、切断した杭長がスクラップ長未満の時は、他に転用できないものと考えスクラップ扱いとし控除する。なお、スクラップ長については、建設物価及び積算資料の平均とする。
  - (b) 施工杭長が設計杭長より短縮した時に、切断した杭長がスクラップ長以上の時は、他に転用できるものと考え施工杭長で精算する。

## ⑥ 仮設材設置撤去工

### 6. 部材質量

#### 6-1 主部材及び副部材の質量算出

以下を追記する。

※運搬費について

- ・副部材（A）の運搬基地は主部材にあわせるものとする。
- ・なお、副部材（B）についての運搬費は計上しないものとする。

## ⑧ 締切排水工

### 3. 施工歩掛

#### 3-1 機種を選定

以下を追記する。

排水量(m<sup>3</sup>/h)の算定は以下のとおりとする。

章	節	項 目	運 用										
5	10	締 切 排 水	<p>排水量の算定</p> <p>1. 適用範囲</p> <p>本資料は、仮設工のうち水門、樋門、樋管、橋台、橋脚、護岸、砂防ダムなどの水中締切、地中締切の排水工事に適用するものとし、ダム本体工事などの大規模工事の排水工事には適用しない。</p> <p>排水量の算定が水力公式などによる算出によらない場合は次式により算出することが出来る。</p> $Q a = q_1 + q_2 + q_3 + q_4 \quad (\text{m}^3/\text{h})$ <p>ただし <math>Q a</math> : 時間当り排水量 (<math>\text{m}^3/\text{h}</math>)</p> <p><math>q_1</math> : 土堤または土俵工法の透水量 (<math>\text{m}^3/\text{h}</math>)</p> <p><math>q_2</math> : 水中矢板工法の透水量 (<math>\text{m}^3/\text{h}</math>)</p> <p><math>q_3</math> : 地中矢板工法の透水量 (<math>\text{m}^3/\text{h}</math>)</p> <p><math>q_4</math> : 裏側からの湧水量 (<math>\text{m}^3/\text{h}</math>)</p> <p>(1) <b>土堤または土俵</b></p> <p>土堤または土俵による水中締切の場合の時間当り透水量は次式により算出する。</p> $q_1 = \frac{N_1 \cdot h^2 \cdot L}{2 \cdot \ell} \quad (\text{m}^3/\text{h})$ <p>ただし</p> <p><math>q_1</math> : 時間当り透水量 (<math>\text{m}^3/\text{h}</math>)</p> <p><math>\ell</math> : 平均透水長 (外水位と内水位の水平距離) (m)</p> <p><math>h</math> : 水位差 (外水位は排水期間中の平均水位、内水位は設計時の最下端時水位) (m)</p> <p><math>L</math> : 締切延長 (両サイドを含む実延長で目的物の堤防等の部分は除く) (m)</p> <p><math>N</math> : 透水常数 (m/h)</p> <p>透水常数は土質により次表を標準とする。</p> <p><b>透水常数表 (<math>N_1</math>)</b></p> <table border="1"> <thead> <tr> <th rowspan="2">土質 の有効径(mm)</th> <th>シルト</th> <th>砂</th> <th>粗 砂</th> <th>礫</th> </tr> </thead> <tbody> <tr> <td><math>N_1</math></td> <td><math>1.4 \times 10^{-1}</math></td> <td>3.6</td> <td><math>5.9 \times 10</math></td> <td><math>1.4 \times 10^3</math></td> </tr> </tbody> </table> <p>(注) 1) 土の有効径 (土の有効径は掘削最下端部分の土質の粒径加積曲線の 10% に相当する粒径を言う) と、<math>N_1</math> との関係は次式のとおりである。</p> $N_1 = 96 d^2 \cdot C$ <p>ただし <math>d</math> : 土の有効径 (mm)</p> <p><math>C</math> : 漏水係数</p> <p><math>C = 1.16</math> (実績より)</p> <p>2) <math>N_1</math> は土の有効径による透水常数の中位の値であり、土の有効径が中位の値より著しく異なる場合は土の有効径に応じて増減する。</p> <p>3) <math>N_1</math> は締切土の空隙、排水による土粒子の移動などの現場の状況により 20% の範囲内で増減することが出来る。</p> <p>4) 不透水層が地表面より相当深い所にある場合</p> $\text{透水量は } q_1 = \frac{K \cdot h^2}{2 \ell} + \frac{K \cdot H \cdot h}{\ell} = \frac{h^2}{2 \ell} \left( K + \frac{2 K \cdot H}{h} \right) \text{ となる。}$ <p>ただし、<math>H</math> : 不透水層までの距離</p> <p><math>K</math> : 透水係数</p> <p>本資料では不透水層までの距離に関係なく一括してとりまとめているため、透水常数は <math>N_1 = K + \frac{2 K \cdot H}{h}</math> としている。</p>	土質 の有効径(mm)	シルト	砂	粗 砂	礫	$N_1$	$1.4 \times 10^{-1}$	3.6	$5.9 \times 10$	$1.4 \times 10^3$
土質 の有効径(mm)	シルト	砂	粗 砂		礫								
	$N_1$	$1.4 \times 10^{-1}$	3.6	$5.9 \times 10$	$1.4 \times 10^3$								

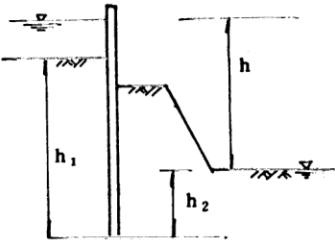
章	節	項 目	運 用																																				
			<p>(2) <b>水中矢板</b></p> <p>鋼矢板トレンチシートによる水中締切の場合の透水量は、次式により算出する。</p> $q_2 = N_2 \times h \times L \quad (\text{m}^3 / \text{h})$ <p>ただし</p> <p><math>q_2</math> : 時間当り透水量 (<math>\text{m}^3 / \text{h}</math>)</p> <p><math>h</math> : 水位差 (m)</p> <p><math>L</math> : 締切延長 (m)</p> <p><math>N_2</math> : 透水常数 (<math>\text{m} / \text{h}</math>)</p> <p>透水常数は土質および矢板の根入れ深さにより、次表を標準とする。</p> <div style="text-align: right;">  </div> <p>透水常数表 (<math>N_2</math>)</p> <table border="1" data-bbox="555 1052 1385 1294"> <thead> <tr> <th>根入れ深さ (<math>h_1+h_2</math>) (m)</th> <th>土質 土の有効径(mm)</th> <th>シルト</th> <th>砂</th> <th>粗砂</th> <th>礫</th> </tr> </thead> <tbody> <tr> <td>4 以下</td> <td></td> <td>0.05 以下</td> <td><math>0.05 \sim 0.25</math></td> <td><math>0.25 \sim 1.0</math></td> <td><math>1.0 \sim 5.0</math></td> </tr> <tr> <td>7 "</td> <td></td> <td><math>2.3 \times 10^{-3}</math></td> <td><math>5.8 \times 10^{-2}</math></td> <td><math>9.3 \times 10^{-1}</math></td> <td>22</td> </tr> <tr> <td>10 "</td> <td></td> <td><math>5.8 \times 10^{-4}</math></td> <td><math>1.2 \times 10^{-2}</math></td> <td><math>2.3 \times 10^{-1}</math></td> <td>5.8</td> </tr> <tr> <td>13 "</td> <td></td> <td><math>2.3 \times 10^{-4}</math></td> <td><math>5.8 \times 10^{-3}</math></td> <td><math>9.3 \times 10^{-2}</math></td> <td>2.3</td> </tr> <tr> <td></td> <td></td> <td><math>1.2 \times 10^{-4}</math></td> <td><math>2.3 \times 10^{-3}</math></td> <td><math>4.6 \times 10^{-2}</math></td> <td>1.2</td> </tr> </tbody> </table> <p>(注) 1) 土の有効径と <math>N_2</math> との関係は次表のとおりである。</p> $N_2 = \frac{52}{X^{2.56}} \times d^2 \times C$ <p>ただし <math>d</math> : 土の有効径 (mm)</p> <p><math>X</math> : 根入れ深さ (<math>h_1 + h_2</math>) (m)</p> <p><math>C</math> : 漏水係数</p> <p><math>C = 1.16</math> (実績より)</p> <p>2) <math>N_2</math> は土の有効径による透水常数の中位の値であり土の有効径が中位の値より著しく異なる場合は土の有効径に応じて増減する。</p> <p>3) <math>N_2</math> は空隙率、土粒子の移動など現場の状況により 20% の範囲内で増減することが出来る。</p> <p>4) 土俵または土堤と矢板との水中締切の場合を含んでいる。</p> <p>5) 矢板施工において玉石などが多い場合の付合せ不完全による漏水を含んでいる。</p>	根入れ深さ ( $h_1+h_2$ ) (m)	土質 土の有効径(mm)	シルト	砂	粗砂	礫	4 以下		0.05 以下	$0.05 \sim 0.25$	$0.25 \sim 1.0$	$1.0 \sim 5.0$	7 "		$2.3 \times 10^{-3}$	$5.8 \times 10^{-2}$	$9.3 \times 10^{-1}$	22	10 "		$5.8 \times 10^{-4}$	$1.2 \times 10^{-2}$	$2.3 \times 10^{-1}$	5.8	13 "		$2.3 \times 10^{-4}$	$5.8 \times 10^{-3}$	$9.3 \times 10^{-2}$	2.3			$1.2 \times 10^{-4}$	$2.3 \times 10^{-3}$	$4.6 \times 10^{-2}$	1.2
根入れ深さ ( $h_1+h_2$ ) (m)	土質 土の有効径(mm)	シルト	砂	粗砂	礫																																		
4 以下		0.05 以下	$0.05 \sim 0.25$	$0.25 \sim 1.0$	$1.0 \sim 5.0$																																		
7 "		$2.3 \times 10^{-3}$	$5.8 \times 10^{-2}$	$9.3 \times 10^{-1}$	22																																		
10 "		$5.8 \times 10^{-4}$	$1.2 \times 10^{-2}$	$2.3 \times 10^{-1}$	5.8																																		
13 "		$2.3 \times 10^{-4}$	$5.8 \times 10^{-3}$	$9.3 \times 10^{-2}$	2.3																																		
		$1.2 \times 10^{-4}$	$2.3 \times 10^{-3}$	$4.6 \times 10^{-2}$	1.2																																		

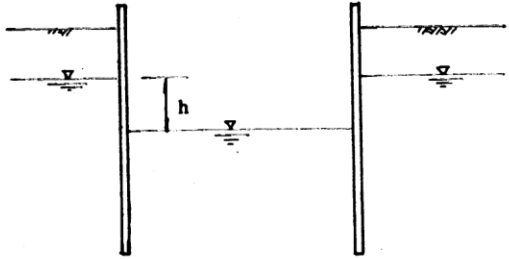
章	節	項 目	運 用															
			<p>(3) <b>地中締切</b></p> <p>矢板（木矢板を含む）による地中締切の場合の透水量は次式により算出する。</p>  <p><math>q_3 = 4 \cdot K \cdot r_0 \cdot h \text{ (m}^3/\text{h)}</math></p> <p>ただし <math>q_3</math> : 時間当り透水量 (m<sup>3</sup>/h)  <math>r_0</math> : 床掘半径 <math>\frac{\sum L}{2\pi}</math> (m)  <math>\sum L</math> : 床掘周長 (m)  <math>h</math> : 水位差 (m)  <math>K</math> : 透水係数</p> <p>透水係数は土質により次表を標準とする。</p> <p><b>透水係数 (K)</b></p> <table border="1" data-bbox="571 1066 1394 1223"> <thead> <tr> <th>土質 土の有効径(mm)</th> <th>シルト</th> <th>砂</th> <th>粗砂</th> <th>礫</th> </tr> </thead> <tbody> <tr> <td></td> <td>0.05 以下</td> <td>0.05~0.25</td> <td>0.25~1.0</td> <td>1.0~5.0</td> </tr> <tr> <td>K</td> <td><math>1.6 \times 10^{-2}</math></td> <td><math>4.1 \times 10^{-1}</math></td> <td>6.7</td> <td><math>1.6 \times 10^2</math></td> </tr> </tbody> </table> <p>(注) 1) 土の有効径とKとの関係は次表のとおりである。  <math>K = 12.6 d^2</math>                  ただし <math>d</math> : 土の有効径 (mm)</p> <p>2) 径は土の有効径による透水係数の中位の値であり、土の有効径が中位の値より著しく異なる場合は土の有効径に応じて増減する。</p> <p>3) Kは天板の施工状況、土粒子の移動などの現場の状況により 20%の範囲内で増減することが出来る。</p> <p>4) 土堤または土俵の中に矢板工のある場合の透水量は本項の算式により算出する。</p>	土質 土の有効径(mm)	シルト	砂	粗砂	礫		0.05 以下	0.05~0.25	0.25~1.0	1.0~5.0	K	$1.6 \times 10^{-2}$	$4.1 \times 10^{-1}$	6.7	$1.6 \times 10^2$
土質 土の有効径(mm)	シルト	砂	粗砂	礫														
	0.05 以下	0.05~0.25	0.25~1.0	1.0~5.0														
K	$1.6 \times 10^{-2}$	$4.1 \times 10^{-1}$	6.7	$1.6 \times 10^2$														

章	節	項 目	運 用															
			<p>(4) <b>裏側からの湧水量</b></p> <p>土堤または土俵の締切工法において裏面の堤防などからの湧水量は次式により算出する。</p> $q_4 = N_3 \cdot h \cdot L \text{ (m}^3/\text{h)}$ <p>ただし <math>q_4</math> : 裏側からの時間当り湧水量 (m<sup>3</sup>/h)</p> <p><math>h</math> : 水位差 (<math>q_1</math>、<math>q_2</math>の算定に使用した <math>h</math>) (m)</p> <p><math>L</math> : 目的物の堤防等の延長 (m)</p> <p><math>N_3</math> : 透水常数 (m/h)</p> <p>透水常数は土質により次表を標準とする。</p> <p>透水常数 (<math>N_3</math>)</p> <table border="1"> <thead> <tr> <th>土質</th> <th>シルト</th> <th>砂</th> <th>粗砂</th> <th>礫</th> </tr> </thead> <tbody> <tr> <td>土の有効径(mm)</td> <td>0.05 以下</td> <td>0.05~0.25</td> <td>0.25~1.0</td> <td>1.0~5.0</td> </tr> <tr> <td><math>N_3</math></td> <td><math>3.3 \times 10^{-3}</math></td> <td><math>8.7 \times 10^{-2}</math></td> <td>1.4</td> <td><math>3.5 \times 10</math></td> </tr> </tbody> </table> <p>(注) 1) 土の有効径と <math>N_3</math> との関係は次表のとおりである。</p> $N_3 = 2.68 d^2$ <p>ただし <math>d</math> : 土の有効径 (mm)</p> <p>2) <math>N_3</math> は土の有効径による透水常数の中位の値であり、土の有効径が中位の値より著しく異なる場合は土の有効径に応じて増減する。</p> <p>3) 次の現場の状況が予想される場合は 20% の範囲内で増すことが出来る。</p> <p>(a) 伏流水により通水の危険性がある場合</p> <p>(b) 土質により流水にて水道ができると思われる場合</p> <p>(c) その他</p>	土質	シルト	砂	粗砂	礫	土の有効径(mm)	0.05 以下	0.05~0.25	0.25~1.0	1.0~5.0	$N_3$	$3.3 \times 10^{-3}$	$8.7 \times 10^{-2}$	1.4	$3.5 \times 10$
土質	シルト	砂	粗砂	礫														
土の有効径(mm)	0.05 以下	0.05~0.25	0.25~1.0	1.0~5.0														
$N_3$	$3.3 \times 10^{-3}$	$8.7 \times 10^{-2}$	1.4	$3.5 \times 10$														

## ⑪ 仮橋・仮棧橋工

### 1. 適用範囲

以下を追記する。

#### ・定義（上部工の仮橋と作業構台）

標準歩掛の適用上の定義は次による。

##### 仮 橋

橋の架替時に代替として架ける橋、あるいは工事用車両などを通行させるために架ける橋などを言う。

##### 作業構台

作業構台は、水上あるいは水中等での工事のために、陸からのアプローチとして、作業員や工事用機械、材料等の運搬及び船舶の接岸や係留などのために設けられたり、工事用作業足場及び資材置場等として利用されるものをいう。

## 4. 施工歩掛

## 4-1 上部工

以下を追記する。

上部工の損料は、下記によるものとする。

種 別	材 料 費
主桁 (H鋼)	賃 料 (鋼製山留材質料)
覆 工 板	賃 料 (覆工板賃料)
横桁 (H鋼)	賃 料 (鋼製山留材質料)
添 接 板	損 料 (Ⅱ-5-①-2 表 2.1 の材料損料率による)

- ・覆工板の供用月数は、0.5 ヶ月単位とする。
- ・H鋼の供用日数は、基準書、仮設費（鋼矢板の賃料期間の算定）による。
- ・覆工板受桁については、実情を考慮し生材を標準とする。
- ・材料費（修理費、損耗費）は建設機械等損料算定表等による。

## 4-2 下部工

以下を追記する。

下部工の損料は、下記によるものとする。

種 別	材 料 費
H 杭	賃 料 (H形鋼賃料)
覆工板受桁用桁受 (H 鋼)	// (鋼製山留材質料)
横桁受・斜材・杭補強	損料 (Ⅱ-5-①-2 表 2.1 の材料損料率による)

- ・材料費（修理費、損耗費）は建設機械等損料算定表等による。

## ⑭ -1 土工用防護柵

### (1) 取扱い

以下は参考事例として掲載しているもので、適用に当たっては必ず現地状況を考慮し、安全性の確認を行うこと。

### (2) 適用範囲

1) 土工用防護柵（Aタイプ・Bタイプ）は土作業等で第三者への被害を防止する必要がある場合で現場条件により適用を区分する。

・ 防護柵（Aタイプ）

家屋、現道、鉄道等に対する落石及び飛石等を防ぐ場合で、H=10m 以下の場合に適用する。（H鋼間隔 3 m）

・ 防護柵（Bタイプ）

現道拡幅等で車線確保が必要で現場条件により土留を兼用する必要がある場合に適用する。（H鋼間隔 1.5m）

2) 構造については、目的・現地状況により設計計算を行うこと。また、異常気象（台風等）にはシートをはずす等の対策をすること。なお、安全のためステー（アンカー）を取るのが良い。

### (3) 積算

1) 土工用防護柵の設置撤去歩掛及び土留板、金網、シートの材料費は、「建設工事積算基準第Ⅱ編第 5 章⑭仮設防護柵工（切土及び発破防護柵工）」によるものとする。

2) 土工は別途計上すること。

各タイプの防護柵は下記を参考とする。



・ Aタイプ (参考)

防護柵 (Aタイプ)

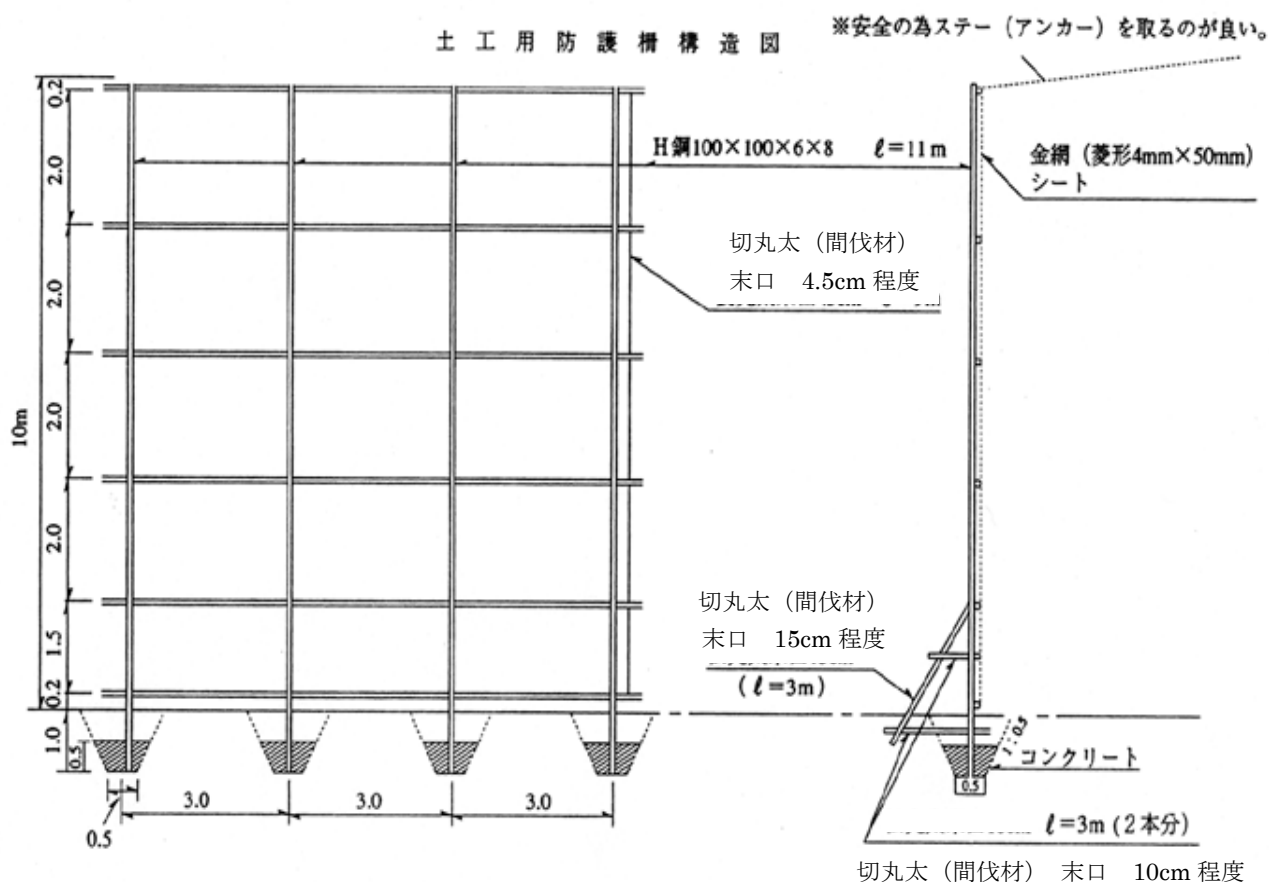

防護柵材料費 (Aタイプ)

(90m<sup>2</sup>当たり)

名称	単位	規 格	数量	摘要
H形鋼	t	(100×100×6×8 ℓ=11m) × 3本	0.558	杭 用
杭材	本	切丸太(間伐材)末口15cm程度 L=3.0m	3	支保杭用
	〃	切丸太(間伐材)末口10cm程度 L=3.0m	3	支保杭用
	〃	切丸太(間伐材)末口4.5cm程度 L=9.0m	6	横桁用
金網	m <sup>2</sup>	菱形4mm×50mm目	90.0	
シート	〃	1.8m×5.1m×0.4mm	90.0	

(注) H形鋼の賃料はH-200型を準用し、修理費は軽作業とする。

・Bタイプ (参考)

防護柵 (Bタイプ)

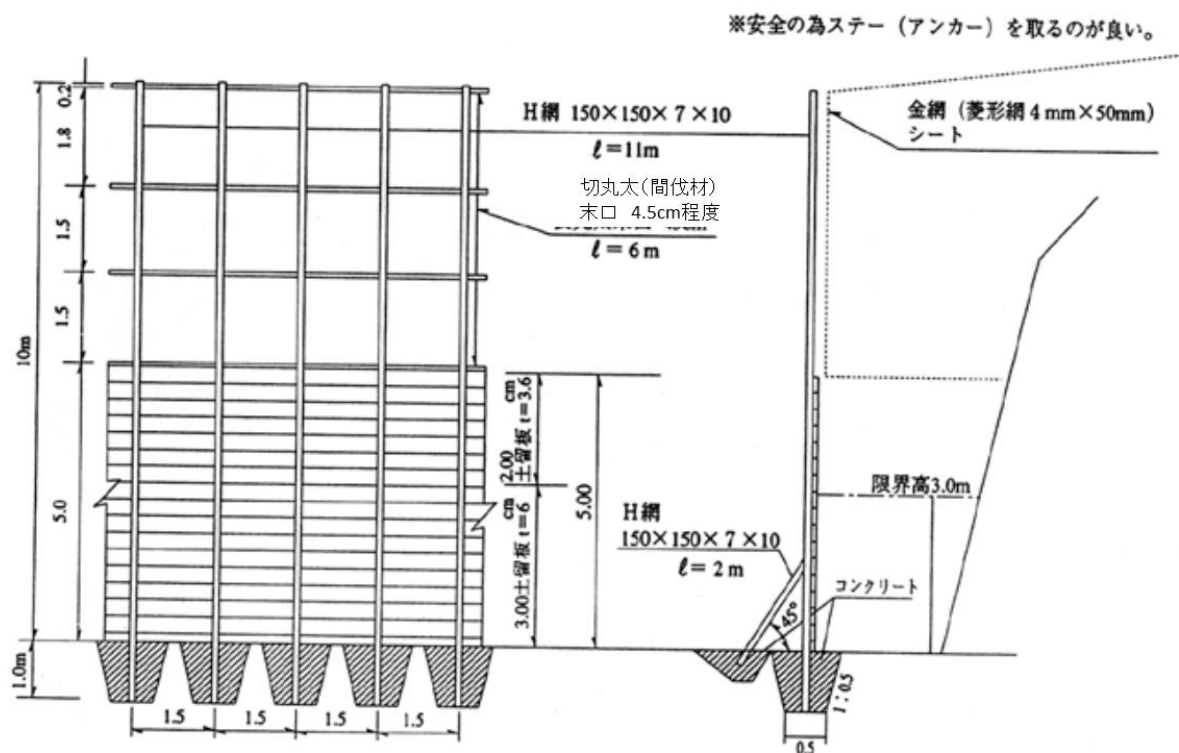

防護柵材料費 (Bタイプ)

(60m<sup>2</sup> 当たり)

名称	単位	規 格	数 量	摘 要
H形鋼	t	(150×150×7×10 L=11m) × 4本	1.368	杭 用
	"	(150×150×7×10 L= 2m) × 4本	0.249	支保杭用
鋼板	"	(420×150×9) × 4枚	0.035	
	"	(420×250×9) × 4枚		
杭材	本	切丸太 (間伐材) 末口 4.5cm程度 L=6.0m	4	横桁用
矢板 (板)	m <sup>2</sup>	松板 厚 3.6cm	12.0	(0.43m <sup>3</sup> )
	"	松板 厚 6.0cm	18.0	(1.08m <sup>3</sup> )
金網	"	菱形 4mm × 50mm 目	30.0	
シート	"	1.8m × 5.1m × 0.4mm	30.0	
製作加工費	本		4	支保杭

(注) H形鋼の資料はH-200型を準用し、修理費は軽作業とする。

支柱詳細図(防護柵 B 型)

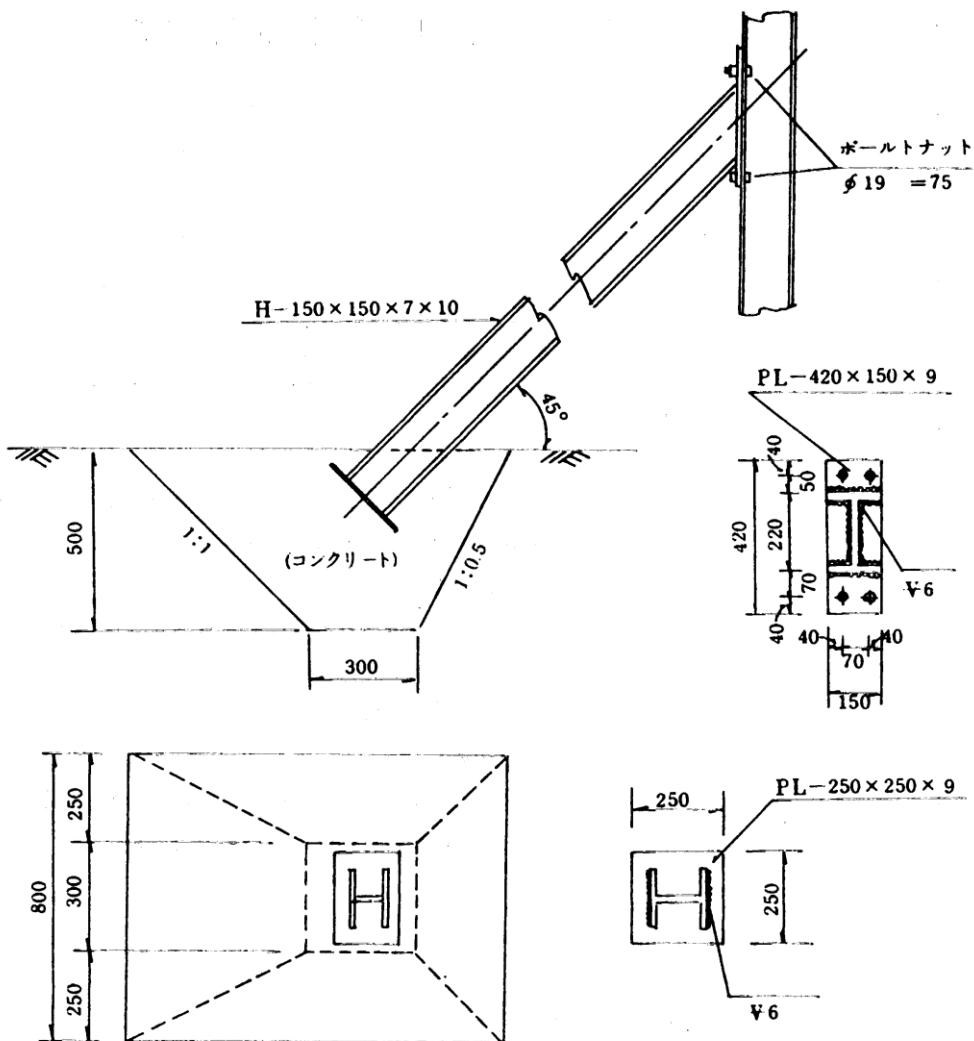

## (4) 単価表

## (1) 土工用防護柵A型 90m2当り歩掛

名 称	規 格	単 位	数 量	摘 要
床堀		m3	3.8	別途計上
埋戻		"	2.8	別途計上
コンクリート	18-8-40	"	0.94	
金網	菱形(亜鉛引) 4mm×50mm目	m2	93.6	損料は第5章①仮設工表2.2の防護柵等の材料損料率による。
シート	シート(ポリエスエル製)1.8m×5.1m×0.4mm	"	98.1	"
切丸太(間伐材)	末口15cm程度 L=3.0m	本	3	"
切丸太(間伐材)	末口10cm程度 L=3.0m	本	3	"
長丸太	切丸太(間伐材)末口4.5cm程度 L=9.0m	本	6	"
H形鋼賃料	(100×100×6×8 L=11m)×3本	t	0.558	
" 修理費	"	"	0.558	修理費は第5章①仮設工7)の軽作業による。
防護柵 設置撤去費		m2	90	
諸雑費		式	1	杭用
計(90m2当り)				
1m2当り				金額÷90m2

※1 H形鋼の賃料はH-200型を準用し、修理費は軽作業とする。

※ 材料数量(H形鋼・金網等)は延使用数量(転用なしの場合)である。

## (2) 土工用防護柵B型 60m2当り歩掛

名 称	規 格	単 位	数 量	摘 要
床堀		m3	5.9	別途計上
コンクリート	18-8-40	"	5.93	
金網	菱形(亜鉛引) 4mm×50mm目	m2	31.2	損料は第5章①仮設工表2.2の防護柵等の材料損料率による。
シート	シート(ポリエスエル製)1.8m×5.1m×0.4mm	"	32.7	"
長丸太	切丸太(間伐材)末口4.5cm程度 L=6.00m	本	4	"
土留板	松板厚 3.6cm	m3	1.51	"
	松板厚 6.0cm			"
鋼板		t	0.035	
加工費		本	4	
H形鋼賃料	150×150×7×10	t	1.617	
" 修理費	"	"	1.617	修理費は第5章①仮設工7)の軽作業による。
防護柵 設置撤去費		m2	60	
諸雑費		式	1	杭用
計(60m2当り)				
1m2当り				金額÷60m2

※1 H形鋼の賃料はH-200型を準用し、修理費は軽作業とする。

※ 材料数量(H形鋼・金網等)は延使用数量(転用なしの場合)である。

## ⑳ 山岳トンネル工事の切羽における肌落ち災害防止対策に係る切羽監視責任者の取り扱い

切羽監視責任者の費用計上

- ① 切羽監視責任者のトンネル職種は、公共工事設計労務単価のうち、「トンネル作業員」とし、直接工事費の仮設工に「切羽監視」として計上するものとする。また、すべての間接工事費等の率計算の対象とする。
- ② 切羽監視責任者は、1人を配置するものとする。計上する人数は、2方（2交替）「2人／日」を標準とし、切羽作業（切羽監視）日数分の延べ人数とすること。  
 労務費の補正は、建設工事積算基準書第1編総則 第2章工事費の積算 ①直接工事費「3 労務費」の〔例－1〕の場合を標準として算定する。積算システムの利用にあたっては、レベル4のD条件（構成率 $\alpha$ を掛けない係数）に1.000、E条件（構成率 $\alpha$ を掛ける係数）に0.063を入力すること。ただし、〔例－2〕や〔例－3〕など所定労働時間を超える作業を計画する場合等については、作業計画に応じて労務費補正値を算定し入力すること。
- ③ 切羽作業（切羽監視）日数は、掘削・支保工に要する実作業日数（設計工程による割増係数を考慮しない日数）を計上するものとする。

## [3] 独自基準

## ① 仮設工

(2) 仮設工の積算

3) 仮設工の損料率

(注) 1. に以下を追記する。

- ・スクラップ控除の積算については、スクラップ額を直接工事費から控除するものとし、間接工事費等（共通仮設費、現場管理費、一般管理費等）の対象としない。

## ㉑ 工事用道路(敷砂利)工

## 1. 適用範囲

本資料は、工事施工に伴って必要となる工事用道路（敷砂利）について適用する。  
 一般交通を伴う場合は、路線の重要度・交通量等を考慮し、別途積算すること。

## 2. 施工概要

施工は下図を標準とする。

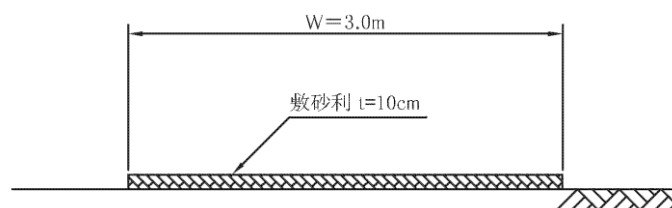

## 3. 単価表

(1) 工事用道路（敷砂利）工 100 m<sup>2</sup>当り単価表

名称	規格	単位	数量	摘要
整地	敷均し（ルーズ）	m <sup>2</sup>	10.0	
敷砂利	RC-40	m <sup>3</sup>	10.0	材料費

(注) 1. 整地は「建設工事積算基準第Ⅱ編第1章②土工」による。



# 第VI編 土木工事標準単価 及び市場単価

第 1 章	土木工事標準単価	VI-1
第 2 章	市場単価	VI-5





# 第1章 土木工事標準単価

## [1]適用基準

なし

## [2]運用基準

なし

## [3]独自基準

建設物価調査会が発刊する「土木コスト情報」（年4回発行）及び経済調査会が発刊する「土木施工単価」（年4回発行）に掲載されている土木工事標準単価を適用する。

### 1-1 本土地区の単価決定について

設計単価については、県単価（「建設工事積算基準第15編（単価）」）を使用することとし、県単価の定めがない場合は、物価資料（「土木コスト情報」と「土木施工単価」）に掲載している価格の平均値とする。

ただし、一方の物価資料のみに掲載されているものは、その物価資料の単価とする。

なお、単価の端数処理方法については、「第1編/第2章/①直接工事費/1材料費/（2）価格/2）（ロ）①材料単価の端数処理方法について」に準じる。

### 1-2 隠岐地区の単価決定について

設計単価については、県単価を使用することとし、県単価に「隠岐地区加算額」の設定がある場合は、「1-1 本土地区の単価決定について」に基づき決定した本土単価に、当該加算額を加算した単価とする。県単価の定めがない場合は、見積りにより単価決定する。

### 1-3 豪雪地域補正について

豪雪地域補正については、適用しないこととする。

### 1-4 随意契約による調整を行う追加工事の取扱いについて

現工事の施工規模を考慮せず、単独工事として数量を判定する。

### 1-5 土木工事標準単価における材料単価の計上について

物価資料の「標準単価の構成と範囲」で「材」が「×」になっているものであっても積算システムのコード内において、材料単価を考慮しているものがあるので、それらにおいては、別途計上する必要はない。

### 1-6 その他事項

以下を定める。

（平成31年3月31日まで適用）

## ①-1 区画線工【溶剤型ペイント式(手動式)】

### 1. 適用範囲

#### 1-1 標準単価が適用出来る範囲

- (1) 道路に設置する区画線のうち、車載式の施工が困難な場合に限り適用する。

#### 1-2 標準単価が適用出来ない範囲

- (1) 特別調査等別途考慮するもの。
  - 1) 隠岐地区において施工する場合。
  - 2) 特殊地域において労務費の補正が適用される工事の場合。
  - 3) バイパス新設など未供用区間の区画線の場合。
  - 4) その他、規格・仕様等が適合しない場合。

2. 標準単価の設定

2-1 標準単価の構成と範囲

この標準単価で対応しているのは、機・労・材の○及びフロー図の実線部分である。

工 種	標準単価		
	機	労	材
区画線設置 (溶剤型ペイント式(手動式))	○	○	○

```

    graph LR
      A[作] --> B[図]
      B --> C[路面清掃]
      C --> D[塗料塗布・養生]
    
```

- (注) 1. 単価には、雑器具の費用を含む。  
2. 交通誘導警備員を必要とする場合は、別途計上する。

2-2 標準単価の規格・仕様

区画線工の標準単価の規格・仕様区分は、下表のとおりである。

表2. 1 区画線設置 (溶剤型ペイント式(手動式))

規格・仕様			単位
溶剤型	実線・ゼブラ	加熱式15cm	m
	破線	加熱式15cm	m

- (注) 1. 線色は、白色とする。  
2. 破線は、塗布延長とする。

2-3 加算率・補正係数

(1) 加算率・補正係数の適用基準

表2. 2 加算率・補正係数の適用基準

規格・仕様		適用基準	記号	備考
加算率	施工規模	標準	S <sub>0</sub>	全体数量
		1工事の施工規模が、標準より小さい場合(実線15cm換算)は、対象となる規格・使用の単価を率で加算する。	S <sub>1</sub> S <sub>2</sub> S <sub>3</sub>	
補正係数	時間的制約を受ける場合	通常勤務すべき1日の作業時間(所定労働時間)を7時間以下4時間以上に制限する場合は、対象となる規格・仕様の単価を係数で補正する。	K <sub>1</sub>	対象数量
	夜間作業	通常勤務すべき時間(所定労働時間)帯を変更して、作業時間が夜間(20時~6時)にかかる場合は、対象となる規格・仕様の単価を係数で補正する。	K <sub>2</sub>	

## (2) 加算率・補正係数の数値

表 2. 3 加算率・補正係数の数値

区 分		記号	区画線設置 (溶剤型ペイント式 (手動式) )
加算率	施 工 規 模	S <sub>0</sub>	(500m以上) 0%
		S <sub>1</sub>	(100m以上500m未満) 30%
		S <sub>2</sub>	(50m以上100m未満) 100%
		S <sub>3</sub>	(50m未満) 150%
補正係数	時間的制約を受ける場合	K <sub>1</sub>	1.3
	夜 間 作 業	K <sub>2</sub>	1.2

- (注) 1. 施工規模加算率 (S<sub>1</sub>), (S<sub>2</sub>) 又は (S<sub>3</sub>) と時間的制約を受ける場合の補正係数 (K<sub>1</sub>) が重複する場合は、施工規模加算率のみを対象とする。
2. 区画線設置の施工規模は、熔融式、溶剤型ペイント式、水性型ペイント式それぞれ1工事の全体数量で判定する。
3. この歩掛は、舗装の種別に関係なく適用出来る。

## 2-4 直接工事費の算出

直接工事費＝設計単価 (注1) ×設計数量

(注1) 設計単価＝標準単価× (1+S<sub>0</sub> or S<sub>1</sub> or S<sub>2</sub> or S<sub>3</sub> / 100) × (K<sub>1</sub> × K<sub>2</sub>)

## 3. 適用にあたっての留意事項

標準単価の適用にあたっては、以下の点に留意すること。

- (1) 区画線設置作業における供用区間の取扱い、下表のとおりとする。

表 3. 1

区 分	工 事 種 別
供 用 区 間	維持修繕工事:維持修繕工事に伴う区画線工事 現道拡幅工事等:現道拡幅工事に伴う区画線工事 交通安全工事 (1種):交差点改良, 停車帯等の交通安全工事 (1種) に伴う区画線工事 交通安全工事 (2種):現道の区画線の補修工事

- (2) 仮区画線を施工する場合、区画線工と規格・仕様が同じであれば、適用出来る。
- (3) 歩道部、駐車場に区画線を設置する場合、区画線工と規格・仕様が同じであれば、適用出来る。
- (4) コンクリート舗装に区画線を設置する場合、区画線工と規格・仕様が同じであれば、適用出来る。
- (5) 区画線設置のうち、減速・速度抑制等を目的とした破線 (平行四辺形) は、適用出来ない。

(平成 31 年 4 月 1 日以降適用)

①ー1 区画線工【溶剤型ペイント式(手動式)】

1. 適用範囲

1-1 標準単価が適用出来る範囲

- (1) 道路に設置する区画線のうち、車載式の施工が困難な場合に限り適用する。
- (2) 舗装の種類に関係なく適用できる。

1-2 標準単価が適用出来ない範囲

- (1) 特別調査等別途考慮するもの。
  - 1) 隠岐地区において施工する場合。
  - 2) 特殊地域において労務費の補正が適用される工事の場合。
  - 3) バイパス新設など未供用区間の区画線の場合。
  - 4) その他、規格・仕様等が適合しない場合。

2. 標準単価の設定

2-1 標準単価の構成と範囲

標準単価で対応しているのは、機・労・材の○及びフロー図の実線部分である。

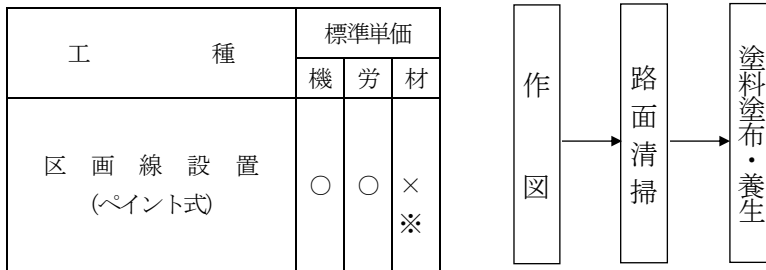

- (注) 1. 単価には雑器具の費用を含む。  
 2. 交通誘導警備員を必要とする場合は、別途計上する。  
 3. 積算システムのコード内において、材料単価を考慮しているので、別途計上する必要はない。

2-2 標準単価の規格・仕様

区画線工の標準単価の規格・仕様、日当たり標準施工量は、下表のとおりである。

表-1 区画線設置 (ペイント式・手動式)

規格・仕様			単位	日当たり 標準施工量
				供用区間
溶剤型 (加熱式)	実線	15cm	m	972
	破線	15cm	m	827
		30cm	m	415

- (注) 1. 線色は白色又は黄色とする。  
 2. 破線は塗布延長とする。

2-4 直接工事費の算出

直接工事費＝設計単価(注1)×設計数量+材料費(注2)

(注1) 設計単価＝標準単価(機械・労務)

(注2) 材料費＝主材料単価×使用数量×(1+材料諸雑費率)

※主材料は塗料、ガラスビーズ、プライマー、燃料である。

※材料諸雑費は、プロパンガス、希釈剤等の費用であり、材料諸雑費率は、0.03とする。

<施工規模が日当たり標準施工量に満たない場合>

- 1) 1日未満で完了する場合（施工規模が日当たり標準施工量に満たない場合）は、「第I編第12章1日未満で完了する作業の積算」に準ずることとする。  
 溶融式・手動、ペイント式・車載式、ペイント式・手動式、区画線消去（削取り式）については、一連の作業として判定する。
- 2) ペイント式（手動式）で、表層の完了待ちなどの工程調整により、1日当たりの実施工量が日当たり標準施工量に満たない場合については、1日当たりの実施工量で判定する。

3. 適用にあたっての留意事項

標準単価の適用にあたっては、以下の点に留意すること。

- (1) 区画線設置作業における供用区間及び未供用区間の取扱いは、下表のとおりとする。

表-2 施工場所区分

区 分	工 事 種 別
供 用 区 間	維持修繕工事：維持修繕工事に伴う区画線工事 現道拡幅工事等：現道拡幅工事に伴う区画線工事 交通安全工事（1種）：交差点改良、停車帯等の交通安全工事（1種）に伴う区画線工事 交通安全工事（2種）：現道の区画線の補修工事
未 供 用 区 間	バイパス工事等：バイパス新設など未供用区間の区画線工事

- (2) 仮区画線を施工する場合、区画線工と規格・仕様が同じであれば、適用出来る。
- (3) 歩道部、駐車場に区画線を設置する場合、区画線工と規格・仕様が同じであれば、適用出来る。
- (4) コンクリート舗装に区画線を設置する場合、区画線工と規格・仕様が同じであれば、適用出来る。
- (5) 随意契約による調整を行う追加工事の取扱いは、現工事の施工規模を考慮せず、単独工事として数量を判定する。

【参考資料】

表-3 区画線工で使用する一般的な材料仕様

規格・仕様（同等以上）	種 別	施工方式
JIS K 5665 2種 A	トラフィックペイント加熱型	ペイント式水性型
JIS K 5665 2種 B		ペイント式溶剤型
JIS R 3301	ガラスビーズ	各方式に合わせて使用

表-4 ペイント式（手動式）の標準的な材料使用量

(1,000m 当たり)

名 称	区 分	単 位	破 線		
			実線	15cm	30cm
塗料	加熱式で施工する場合	L	72	70	140
ガラスビーズ	加熱式で施工する場合	kg	62	59	118
ガソリン		L	4	3	6

※使用材料の塗料、ガラスビーズはロス分を含む数量である。

※プロパンガス、希釈剤等の費用は主材料（塗料、ガラスビーズ、燃料）の3%を計上する。

## ⑤コンクリートブロック積工

適用にあたっての留意事項について

「土木コスト情報」及び「土木施工単価」の「適用にあたっての留意事項」に関して、以下を追記する。

- ・胴込コンクリート 1㎡当り設計数量は、0.22m<sup>3</sup>/㎡を標準とする。

なお、これにより難い場合は、別途考慮する。

## 第 2 章 市場単価

### [1]適用基準

土木工事標準積算基準書(共通編) 第VI編 土木工事標準単価及び市場単価

第2章市場単価／ ①鉄筋工 ～ ⑮コンクリート表面処理工(ウォータージェット工)による。

### [2]運用基準

なし

### [3]独自基準

共通事項

#### 1-2 市場単価が適用できない範囲

「離島及び山間僻地等で、明らかに単価が異なると判断される地域の場合。」は、「明らかに単価が異なると判断される地域の場合。」に読替える。

#### 2. 市場単価の設定

##### 2-1 市場単価の構成と範囲

「材」が「×」になっているものであっても積算システムのコード内において、材料単価を考慮しているものがあるので、それらにおいては、別途計上する必要はない。

### ③防護柵設置工

#### ③-4防護柵設置工(落石防護柵)

##### 3. 適用にあたっての留意事項

以下を追記する。

(1) 変化点における補強金具が必要になる場合は、別途計上する。

### ④法面工

#### ④-1法面工

##### 2. 市場単価の設定

##### 2-3加算率・補正係数

##### (1) 加算率・補正係数の適用基準

表 2. 7 (注)

以下を追記する。

(注) 2 備考における〔全体数量〕及び〔対象数量〕とは、以下のとおりである。

1) 全体数量：現地条件に関わりなく、1 工事における全体数量

2) 対象数量：1 工事における対象となる部分の数量

## ④－2吹付砕工

### 2. 市場単価の設定

#### 2－3加算率・補正係数

##### (1) 加算率・補正係数の適用基準

表 2. 2

以下を追記する。

(注) 備考における〔全体数量〕及び〔対象数量〕とは、以下のとおりである。

- 1) 全体数量：現地条件に関わりなく、1 工事における全体数量
- 2) 対象数量：1 工事における対象となる部分の数量

##### (2) 加算率・補正係数の数値

表 2. 3 (注)

以下を追記する。

3. 吹付砕工の施工規模は、1 工事における設計上砕長である。

## ⑤道路植栽工

### 3. 適用にあたっての留意事項

(8)

以下を読み替える。

文中の「第Ⅱ編第1章②土工」を「建設工事積算基準第Ⅱ編第1章②土工」

## ⑥橋梁付属物工

### ⑥－1橋梁用伸縮継手装置設置工

#### 3. 適用にあたっての留意事項

(8)

以下を読み替える。

文中の「第Ⅱ編第2章⑤殻運搬」を「建設工事積算基準第Ⅱ編第2章⑤殻運搬」

### ⑥－2橋梁用埋設型伸縮継手装置設置工

#### 1. 適用範囲

##### 1－2 市場単価が適用出来ない範囲

以下を追記する。

- (2) 既設の伸縮装置及び取替後の伸縮装置の断面寸法が、＜参考資料＞◆市場単価適用可能 橋梁用埋設型伸縮継手装置一覧表 (VI-2-⑨-16) にある標準断面寸法を超える場合。



⑩法面工(島根県独自)

⑩-1 木材チップ植生基材吹付工

1. 適用範囲

本資料は、市場単価方式による木材チップ(現場発生木材破碎チップ又は購入チップ)を使用する植生基材吹付工に適用する。なお、木材チップ堆肥化の工程を含む工法については、適用できない。

2. 市場単価の設定

2-1 市場単価の構成と範囲

市場単価で対応しているのは、機・労・材の○及びフロー図の実線部分である。

工 種	単価の構成		
	機	労	材
木材チップ植生基材吹付工	○	○	○

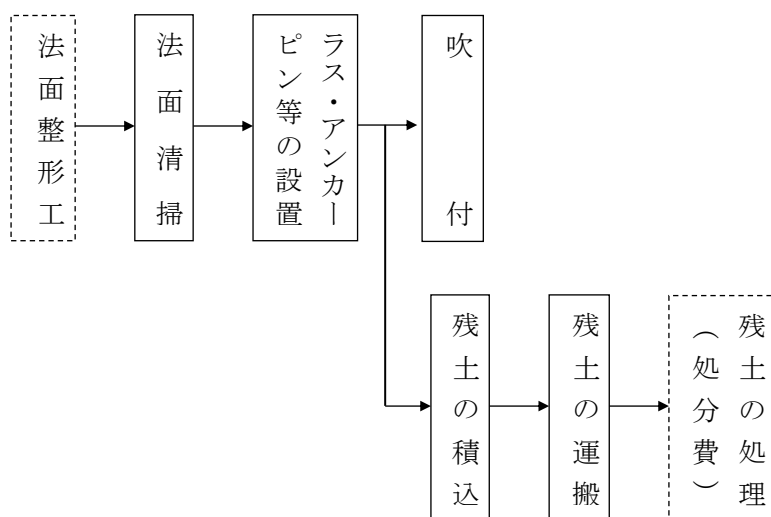

- (注) 1. 吹付後の山水養生は、含まない。  
 2. 材料ロス及び現場内小運搬を含む。  
 3. 法面清掃は、法面のゴミ、浮石等を除去し、地山と吹付材との付着を良好にすることを示す。また、根当は、吹付材の付着に支障が出る場合に除去する。  
 4. 残土とは、法面清掃で発生する残土を示す。  
 5. 購入チップを使用する場合は、単価にチップ材料費を含む。現地破碎チップを使用する場合は、チップ材料費を含まない。  
 6. 隠岐地区は、単価適用外である。

※枠内吹付の場合

工 種	単価の構成		
	機	労	材
枠内吹付工	○	○	○

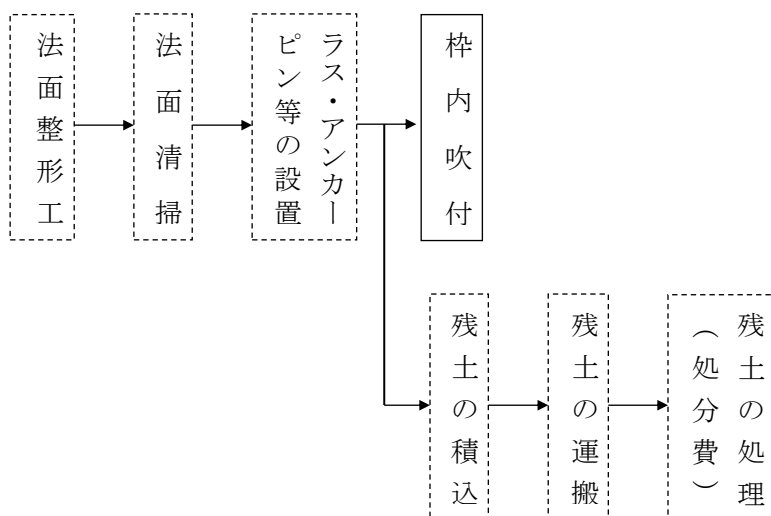

## 2-2 市場単価の規格・仕様

木材チップ植生基材吹付工の規格・仕様区分は、下記のとおりである。

## (1) 規格・仕様

表2.1 木材チップ植生基材吹付工

区 分	規 格 ・ 仕 様	単 位
木 材 チ ッ プ 植生基材吹付工	厚 3 cm	m <sup>2</sup>
	厚 4 cm	m <sup>2</sup>
	厚 5 cm	m <sup>2</sup>
	厚 6 cm	m <sup>2</sup>
	厚 7 cm	m <sup>2</sup>
	厚 8 cm	m <sup>2</sup>
	厚 10 cm	m <sup>2</sup>

## (2) 種子配合

使用植物（種子）に主構成種として用いる種子は次表による。

表2.2 主体種子

草本類	外 来 種	トールフェスク クリーピングレッドフェスク オーチャードグラス ケンタッキーブルーグラス チモシー バミューダグラス バビアグラス ホワイトクローバー ペレニアルライグラス イタリアンライグラス ベントグラス レッドトップ
	在 来 種	ヨモギ ススキ イタドリ メドハギ
木本類	在 来 種	ヤマハギ（皮取り） ヤマハギ（皮付き） コマツナギ

（注）種子は、外国産を対象とする。

## (3) 木材チップ

木材チップの規格は、38mm以下を標準とする。

## 2-3 加算率・補正係数

## (1) 加算率・補正係数の適用基準

表2.3 加算率・補正係数の適用基準

規 格 ・ 仕 様		適 用 基 準	記号	備 考
加算率	施 工 規 模	標準	S <sub>0</sub>	全体数量
		1工事の施工規模が標準より小さい場合は、対象となる規格・仕様の単価を率で補正する。	S <sub>1</sub> S <sub>2</sub>	
補正係数	時 間 的 制 約 を 受 け る 場 合	通常勤務すべき1日の作業時間（所定労働時間）を7時間以下4時間以上に制限する場合は、対象となる規格・仕様の単価を係数で補正する。	K <sub>1</sub>	対象数量
	施工基面からの法面の垂直高が45mを超え80m以下の場合	法面の垂直高が45mを超え80m以下の場合、対象となる規格・仕様の単価を係数で補正する。ただし、施工基面より下面への施工は補正しない。	K <sub>3</sub>	
	枠内吹付の場合	吹付枠工で枠内吹付をする場合、対象となる規格・仕様の単価を係数で補正する。また、対象となる数量は、枠内に吹き付ける面積とする。	K <sub>4</sub>	

（注）1. 標準の垂直高は、45m以下。（次図例を参照）

2. 備考における〔全体数量〕及び〔対象数量〕とは、以下のとおりである。

- 1) 全体数量：現場条件に関わりなく、1工事における全体数量。
- 2) 対象数量：1工事における対象となる部分の数量。

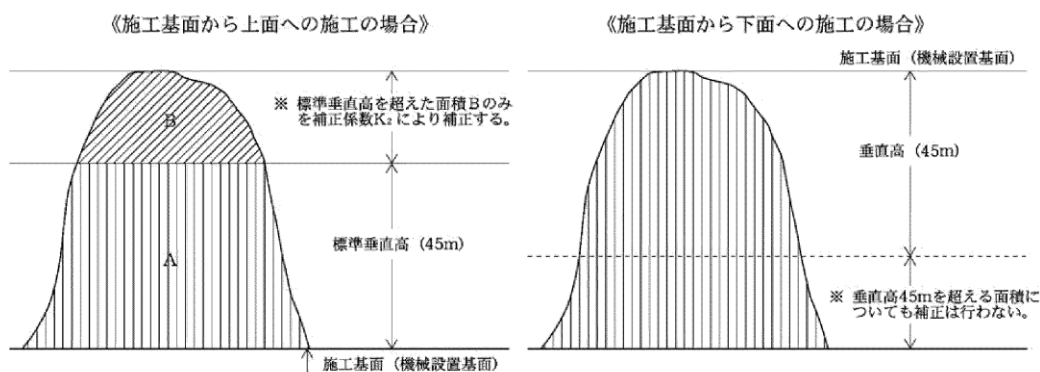

(2) 加算率・補正係数の数値

表 2. 4 加算率・補正係数の数値

区 分		記号	木材チップ植生基材吹付工
加算率	施工規模	$S_0$	(1, 000 $m^2$ 以上) 0%
		$S_1$	(500 $m^2$ 以上～1, 000 $m^2$ 未満) 5%
		$S_2$	(500 $m^2$ 未満) 10%
補正係数	時間的制約を受ける場合	$K_1$	1. 05
	法面の垂直高45mを超 80m以下の場合	$K_3$	1. 10
	枠内吹付の場合	$K_4$	0. 80

- (注) 1. 施工規模加算率 ( $S_1$ ) または ( $S_2$ ) と時間的制約を受ける場合の補正係数 ( $K_1$ ) が重複する場合は、施工規模加算率のみを対象とする。
2. 法面垂直高補正 ( $K_3$ ) は、標準垂直高を超える面積 (対象数量) についてのみ補正する。
3. 時間的制約補正 ( $K_1$ )、法面垂直高補正 ( $K_3$ ) については、枠内吹付の場合も同じ係数を使用するものとする。
4. 1 工事において、通常の吹付工と枠内吹付工がある場合、同種の吹付けに限り、施工規模は合計施工数量で判定する。

2-4 ラス張工の控除

木材チップ植生基材吹付工は、ラス張工の施工を含んでいる。ラス張工を現場条件等により施工しない場合は、木材チップ植生基材吹付工単価から、第VI編市場単価第2章⑥-2 吹付枠工の「ラス張工」単価に「法面清掃を必要としない場合」の補正係数等により補正した額を控除する。

なお、枠内吹付の場合には、ラス張工を含んでいないため、上記控除は、行わない。

## 2-5 直接工事費の算出

直接工事費＝設計単価（注1）×設計数量

（注1）設計単価＝木材チップ植生基材吹付工単価×（1+S<sub>0</sub> or S<sub>1</sub> or S<sub>2</sub>/100）×（K<sub>1</sub>×K<sub>2</sub>×K<sub>3</sub>）

〔－吹付枠工「ラス張工」単価×（1+S<sub>0</sub> or S<sub>1</sub> or S<sub>2</sub>/100）×（K<sub>1</sub>×K<sub>2</sub>）〕（注2, 3）

（注2）ラス張工控除額算定式の記号は⑥-2 吹付枠工2. の2-3 加算率・補正係数の表 2.2 及び表 2.3 による

（注3）枠内吹付補正（K<sub>3</sub>）をする場合は、ラス張工控除は行わない。

## 3. 適用にあたっての留意事項

木材チップ植生基材吹付工の適用にあたっては、下記の点に留意すること。

- (1) 菱形金網は、線形 2.0 mm 網目 50 mm、アンカーピンはφ9 (D10) ×L=200 mm・1.5 本/m<sup>2</sup>、及びφ16 (D16) ×L=400 mm・0.3 本/m<sup>2</sup>をそれぞれ標準とする。
- (2) 仮設ロープ等による施工を標準とする。
- (3) 施工規模は、木材チップ植生基材吹付工のみの1 工事の全体数量で判定する。
- (4) 法面部への施工を標準とするが、法面に一部平面部（小段等）が含まれる施工にも適用できる。ただし、平面部だけの施工には適用できない。
- (5) 随意契約により調整を行う場合の取扱いは、現工事の施工規模を考慮せず、単独工事として数量を判定する。

## 4. 参考資料

- (1) 施工参考図

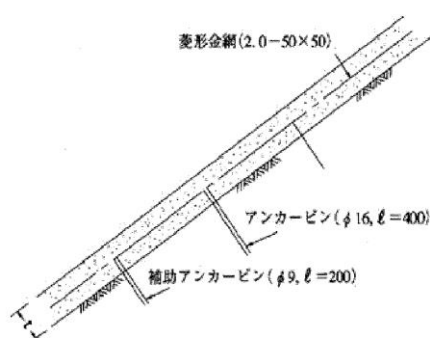

- (2) 木材チップ使用量

表 4. 1 木材チップ植生基材吹付工の標準木材チップ使用量

区 分	規 格	木材チップ使用量	施工面積 当たり単位
木 材 チ ッ プ 植 生 基 材 吹 付 工	厚 3 cm	5.85	m <sup>3</sup> /100 m <sup>2</sup>
	厚 4 cm	7.80	
	厚 5 cm	9.75	
	厚 6 cm	11.70	
	厚 7 cm	13.65	
	厚 8 cm	15.60	
	厚 10 cm	19.50	

（注1）木材チップ使用量＝施工厚（m）×100 m<sup>2</sup>×1.5（圧密率）×1.3（ロス率）

（注2）上表を標準とするが、選定工法等により適合しない場合は、別途算出する。

## ⑩-2 木材チップ現地破砕工

### 1. 適用範囲

本資料は、現場発生木材を利用して現地で木材チップを作成する市場単価方式による破砕工に適用する。

### 2. 市場単価の設定

#### 2-1 市場単価の構成と範囲

市場単価で対応しているのは、機・労・材の○及びフロー図の実線部分である。

工 種	単価の構成		
	機	労	材
木材チップ現地破砕工	○	○	/

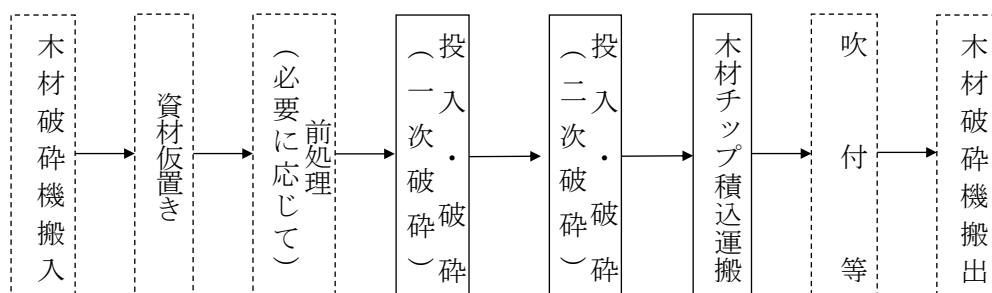

- (注) 1. 根株に前処理が必要な場合は、別途計上する。  
 2. 単価は、破砕ヤードから1km以内の木材チップ積込運搬を含む。  
 3. 根株・枝葉・幹の区別に関わりなく適用できる。  
 4. 竹類は、適用範囲外とする。  
 5. 隠岐地区は、単価適用外である。

#### 2-2 市場単価の規格・仕様

木材チップ現地破砕工の規格・仕様区分は、次のとおりである。

区 分	規 格 ・ 仕 様	単 位
木 材 チ ッ プ 現 地 破 砕 工	チップ仕上寸法 38 mm以下	m <sup>3</sup>

#### 2-3 直接工事費の算出

直接工事費＝設計単価（注1）×設計数量（注2）

（注1） 設計単価＝木材チップ現地破砕工単価

（注2） 設計数量＝木材チップ量（m<sup>3</sup>）

### 3. 適用にあたっての留意事項

木材チップ現地破砕工の適用にあたっては、下記の点に留意すること。

- 使用する破砕機は、自走式木材破砕機タブ敷き・機関出力 230～270kw の規格を標準とする。現場への破砕機搬入には、別途運搬費を計上する。
- チップの積込・運搬がない場合は、積込・運搬費を控除する。



## 第Ⅲ編 河 川

第 1 章	河川海岸-----	Ⅲ-1
第 2 章	河川維持工-----	Ⅲ-3
第 3 章	砂防工-----	Ⅲ-5
第 4 章	地すべり防止工-----	Ⅲ-7
第 5 章	急傾斜地崩壊防止工-----	Ⅲ-9
第 6 章	ダム工-----	Ⅲ-21





## 第 1 章 河川海岸

### [1] 適用基準

土木工事標準積算基準書(河川編) 第Ⅲ編 河川

第1章 河川海岸／ ①消波根固めブロック工～⑤軟弱地盤上における柔構造樋門・樋管工 による。

### [2] 運用基準

なし

### [3] 独自基準

なし



## 第 2 章 河川維持工

### [1] 適用基準

土木工事標準積算基準書(河川編) 第Ⅲ編 河川

第2章 河川維持工／①堤防除草工～⑱光ケーブル配管工 による。

### [2] 運用基準

なし

### [3] 独自基準

なし



## 第 3 章 砂防工

### [1] 適用基準

土木工事標準積算基準書(共通編) 第三編 河川

第 3 章 砂防工 / ①土工～⑩砂防ソイルセメント工 による。

### [2] 運用基準

#### ②-1 コンクリート工

##### 1. 適用範囲について

狭隘な地形で施工ヤードの制約により施工方法が限定される溪流保全工等については別途考慮することができる。

### [3] 独自基準

なし



## 第 4 章 地すべり防止工

### [1] 適用基準

土木工事標準積算基準書(共通編) 第Ⅲ編 河川

第4章 地すべり防止工 / ①地すべり防止工 による。

### [2] 運用基準

なし

### [3] 独自基準

なし





## 第 5 章 急傾斜地崩壊防止工

[1] 適用基準

なし

[2] 運用基準

なし

[3] 独自基準

次ページ以降に記載

## ①急傾斜地崩壊防止工

### ①－1 積算基準の運用

#### 1. 土工

##### 1－1 土工

土工は、「建設工事積算基準第Ⅱ編第1章土工」を使用すること。

なお、急傾斜地崩壊防止工事は崩壊の危険性が高い斜面を対象として行う工事であり、切土等の施工は原則として人力施工とする。

ただし、現場の状況により機械施工が可能な場合はこの限りではない（『傾斜地保全関係事業設計指針（急傾斜地崩壊対策事業）』第7章参照）。

#### 2. 法面工

##### 2－1 法面工

法面工は、「建設工事積算基準第Ⅵ編第2章市場単価」の法面工を使用すること。

##### 2－2 吹付砕工

吹付砕工は、「建設工事積算基準第Ⅵ編第2章市場単価」の吹付砕工を使用すること。

##### 2－3 その他

その他の法面工は、「建設工事積算基準第Ⅱ編第2章共通工」の法面工を使用すること。

#### 3. 擁壁工

##### 3－1 擁壁工

擁壁工は、「建設工事積算基準第Ⅱ編第2章共通工」の場所打擁壁工または「建設工事積算基準第Ⅱ編第4章コンクリート工」を使用すること。

#### 4. 落石防止柵工

##### 4－1 落石防止柵工

落石防止柵工は、「建設工事積算基準第Ⅵ編第2章市場単価」の防護柵設置工（落石防護柵）を使用すること。

#### 5. 標識板及び標柱

##### 5－1 標識板及び標柱

標識板及び標柱は、「建設工事積算基準第15編第1章一般基礎単価」の用地境界柱・用地境界紙、「建設工事積算基準第15編第3章事業用単価」の急傾斜地崩壊対策工事単価を使用すること。

なお、標識板及び標柱は「急傾斜地崩壊危険区域」の指定に基づき打ち込むものとする（『傾斜地保全関係事業設計指針（急傾斜地崩壊対策事業）』第2章第5節参照）。

## ①-2 仮設防護柵工

## 1. 適用範囲

この基準は、急傾斜地崩壊防止工事の仮設防護柵に適用する。

仮設防護柵は、当該急傾斜地の地形地質、工法、がけ下の人家の配置、工事の施工計画等を勘案の上、工事に伴う小規模な崩落や碎石等の飛散により、がけ下及び周辺住民に危害を与えないような規模のもので積算し、付図を明示する。

これらの使用は、本編の表1の工種別材料表、歩掛表と同等のもので、十分安全が確保される場合とする。なお、現場の条件によりこの積算が適さない場合は、別途積算するものとする。

## 2. 材料損料率及び賃料

H形鋼及び単管は賃料、その他の材料は損料で計上し、「建設工事積算基準第Ⅱ編第5章仮設工」の仮設工により積算・算定する。

## 3. 施工歩掛

施工歩掛は以下を標準とする。

表1 工種別材料表、歩掛表

種別	1型	2型	3型	4型	5型	6型
	L×H 10.0m×1.5m	L×H 10.0m×3.0m	L×H 10.0m×3.0m	L×H 10.0m×4.0m	L×H 10.0m×4.0m	L×H 10.0m×4.0m
材料費	主柱 (0.29㎡)本 200×φ12×10	切丸太 (0.29㎡)本 400×φ12×5	切丸太 (0.29㎡)本 400×φ12×5	単管 (22.5m)本 450×φ4.86×5	切丸太 (0.36㎡)本 500×φ12×5	切丸太 (0.36㎡)本 500×φ12×5
	横梁 (0.16㎡) 400×φ9×5	" (0.29㎡) 400×φ12×5	" (0.29㎡) 400×φ12×5	" (20.0m) 400×φ4.86×5	" (0.29㎡) 400×φ12×5	" (0.29㎡) 400×φ12×5
	控木 (0.14㎡) 200×φ12×5	" (0.14㎡) 200×φ12×5	" (0.14㎡) 200×φ12×5	" (15.0m) 300×φ4.86×5	" (0.20㎡) 280×φ12×5	" (0.20㎡) 280×φ12×5
	控杭 (0.07㎡) 100×φ12×5	" (0.11㎡) 150×φ12×5	" (0.11㎡) 150×φ12×5	"	" (0.11㎡) 150×φ12×5	" (0.11㎡) 150×φ12×5
	筋違		" (0.74㎡) 260×φ12×20	" (60.0m) 300×φ4.86×20		" (0.84㎡) 280×φ12×20
	土留板 (0.54㎡) 200×20×3.6×37.5	厚板 (1.08㎡) 200×20×3.6×75			厚板 (1.44㎡) 200×20×3.6×100	
	防護網		(3.2m/m) 網目40×#10×30㎡	(3.2m/m) 網目40×#10×40㎡		(3.2m/m) 網目40×#10×40㎡
	小計					
	諸雑費	10%	10%	10%	10%	10%
	計					
労務費	とび工	0人	3.0人	3.2人	3.9人	4.4人
	普通作業員	5.9人	6.4人	6.6人	6.8人	7.8人
	計					
合計						
1m当り						

平成 30 年度建設工事積算基準

種 別 名 称		7 型	8 型	9 型	10 型	11 型	12 型
		L×H 10.0m×4.0m	L×H 10.0m×4.0m	L×H 10.0m×5.0m	L×H 10.0m×5.0m	L×H 10.0m×5.0m	L×H 10.0m×5.0m
材料費	主 柱	H形鋼 (0.71 t) 450×15×15×0.7× 1.0×5本	H形鋼 (0.71 t) 450×15×15×0.7× 1.0×5本	切丸太 (0.51㎡) 本 600×φ12×5	切丸太 (0.51㎡) 本 600×φ12×5	H形鋼 (0.91 t) 580×15×15×0.7× 1.0×5本	H形鋼 (0.91 t) 580×15×15×0.7× 1.0×5本
	横 梁	L形鋼 (0.27 t) 400×6×75× 75×10	L形鋼 (0.27 t) 400×6×75× 75×10	〃 (0.43㎡) 400×φ12×7.5	〃 (0.43㎡) 400×φ12×7.5	L形鋼 (0.34 t) 400×6×75× 75×12.5	L形鋼 (0.34 t) 400×6×75× 75×12.5
	柱 木			〃 (0.29㎡) 400×φ12×5	〃 (0.29㎡) 400×φ12×5		
	控 杭			〃 (0.11㎡) 150×φ12×5	〃 (0.11㎡) 150×φ12×5		
	筋 違				〃 (1.26㎡) 290×φ12×30		
	土留板	厚板 (1.44㎡) 200×20×3.6×100		厚板 (1.80㎡) 200×20×3.6×125		厚板 (1.80㎡) 200×20×3.6×125	
	防護網		(3.2m/m) 網目40×#10×40㎡		(3.2m/m) 網目40×#10×50㎡		(3.2m/m) 網目40×#10×50㎡
	小計						
	諸雑費	10%	10%	10%	10%	10%	10%
	計						
労務費	とび工	5.3人	4.9人	5.6人	6.1人	6.6人	6.3人
	普通作業員	8.9人	8.0人	9.9人	10.1人	10.8人	9.8人
	計						
合計							
1 m 当り							

- (注) 1. 4, 7, 8, 11, 12型の基礎コンクリートは別途計上する。  
 2. H形鋼の修理費及び損耗費は軽作業とする。

## 施工単価内訳表

項目	名 称	数量	単位	摘 要
01	主柱 (切丸太・間伐材)		本	
02	主柱 (単管)		m	
03	主柱 (H形鋼)	1	式	
04	横梁 (切丸太・間伐材)		本	
05	横梁 (単管)		m	
06	横梁 (L形鋼)		t	
07	控木 (切丸太・間伐材)		本	
08	控木 (単管)		m	
09	控杭 (切丸太・間伐材)		本	
10	筋違 (切丸太・間伐材)		本	
11	筋違 (単管)		m	
12	土留板 (厚板)		m <sup>3</sup>	
13	防護網 (3.2mm 網目 40mm)		m <sup>2</sup>	
14	とび工		人	
15	普通作業員		人	
16	諸雑費	10	%	材料費の 10%
	合計 (10m 当り)			
	1 m 当り			

- (注) 1. この基準は各種杭の建込み、引抜き、床掘、埋戻を含む。  
 2. 各型式の基礎コンクリートは別途計上する。  
 3. H形鋼は1現場当り1回使用の場合に適用する。

1 型

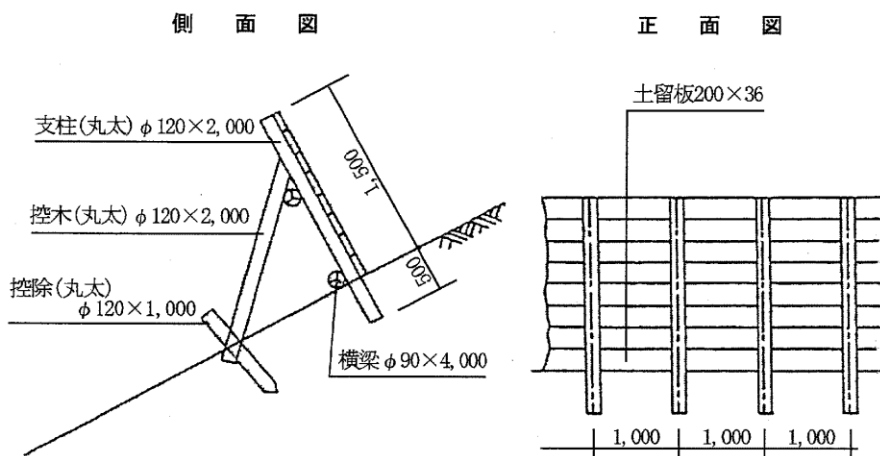

備考 1. 中間防護柵に用いる。

2 型

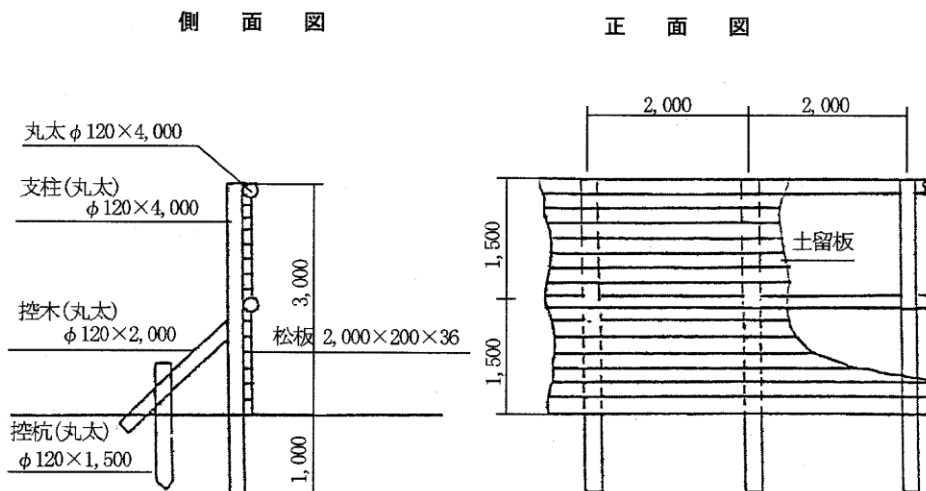

備考 1. 人家との間に余裕があり、比較的緩斜面で良好な土質。

3 型

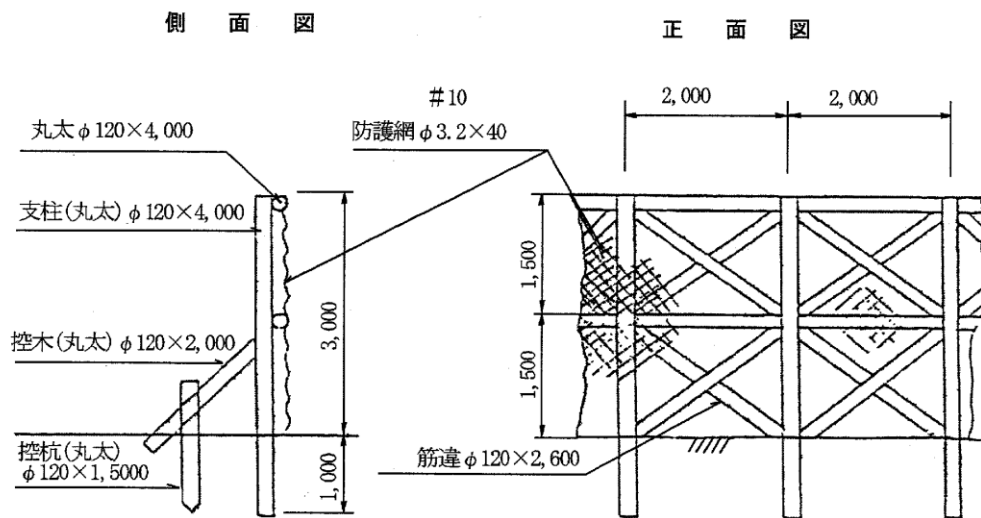

備考 1. 人家との間に余裕があり，比較的緩斜面で良好な土質。

4 型

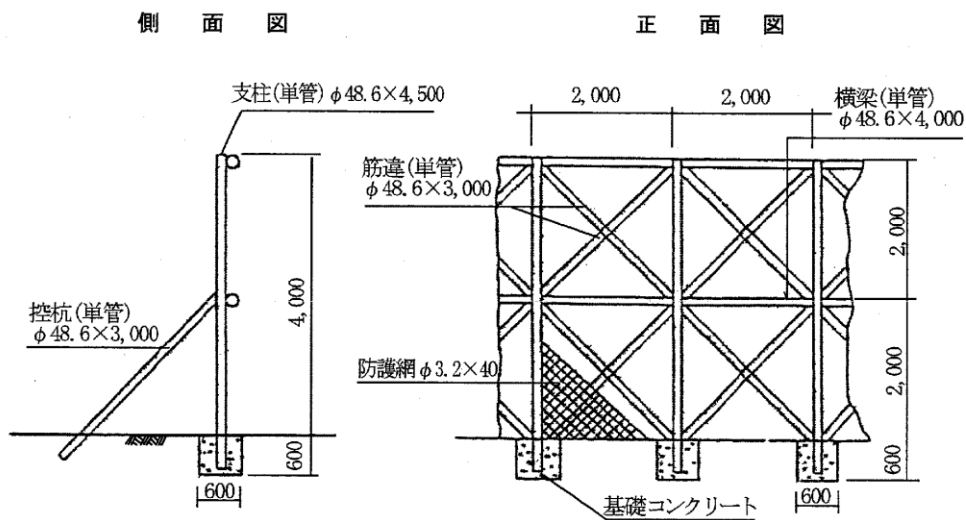

備考 1. 人家との間に余裕があり，比較的緩斜面で良好な土質。

5 型

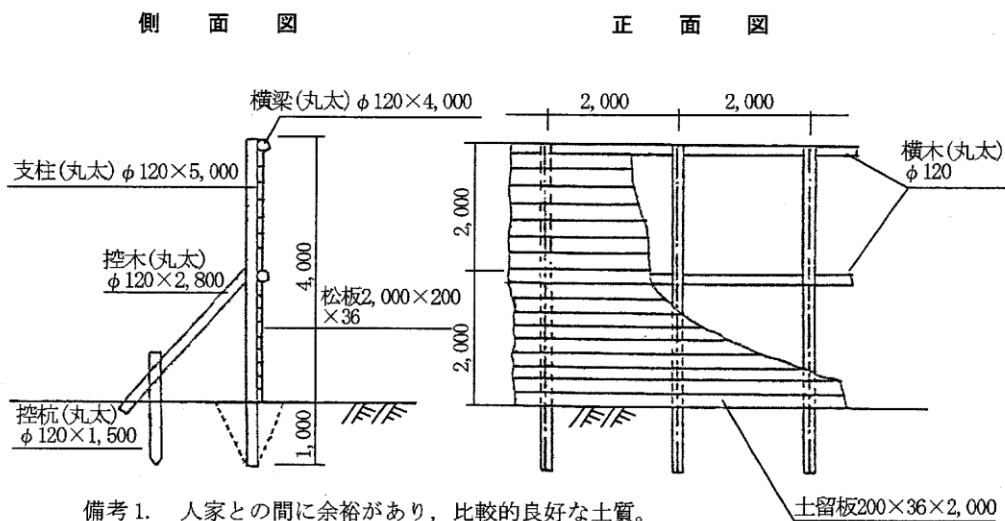

6 型

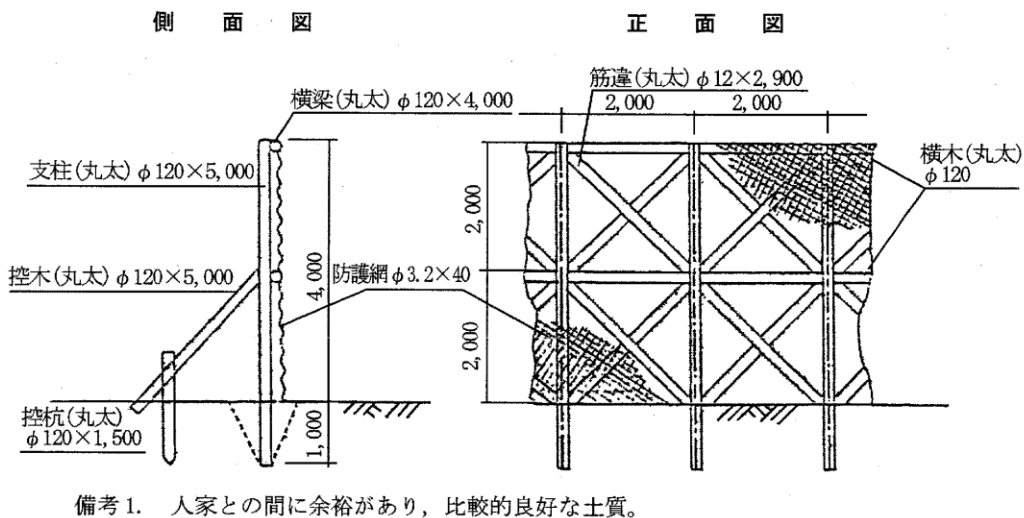



7 型

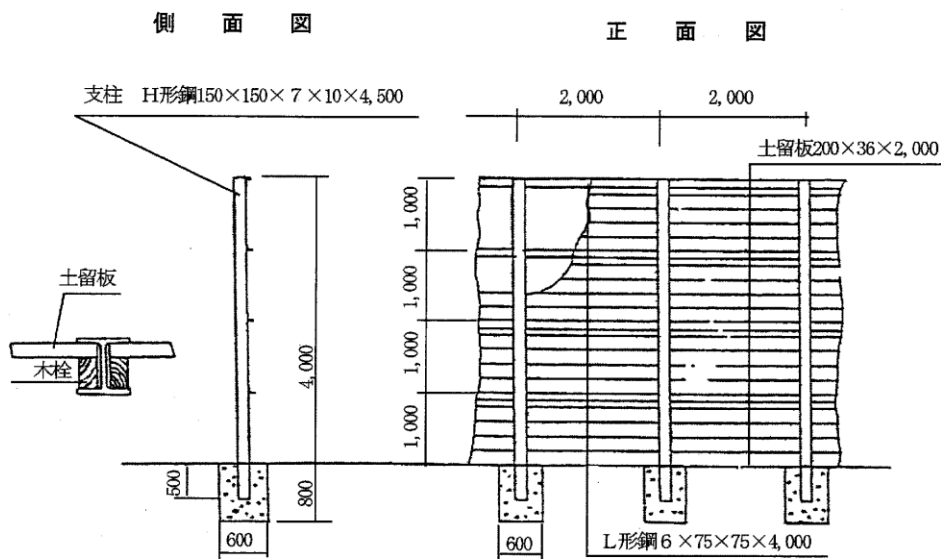

備考1. 人家との間に余裕が少なく、比較的急斜面で小崩落の予想される土質。

8 型

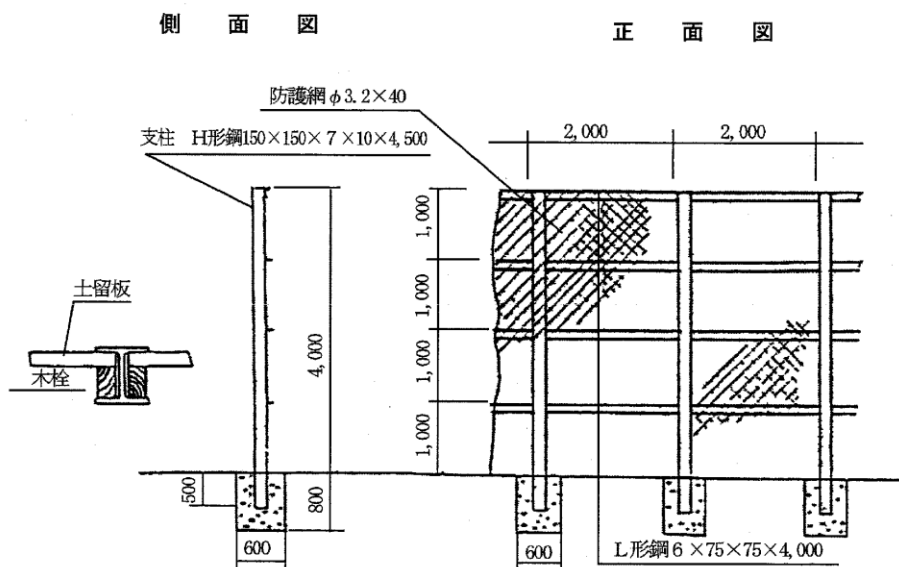

備考1. 人家との間に余裕が少なく、比較的急斜面で小崩落の予想される土質。

9 型

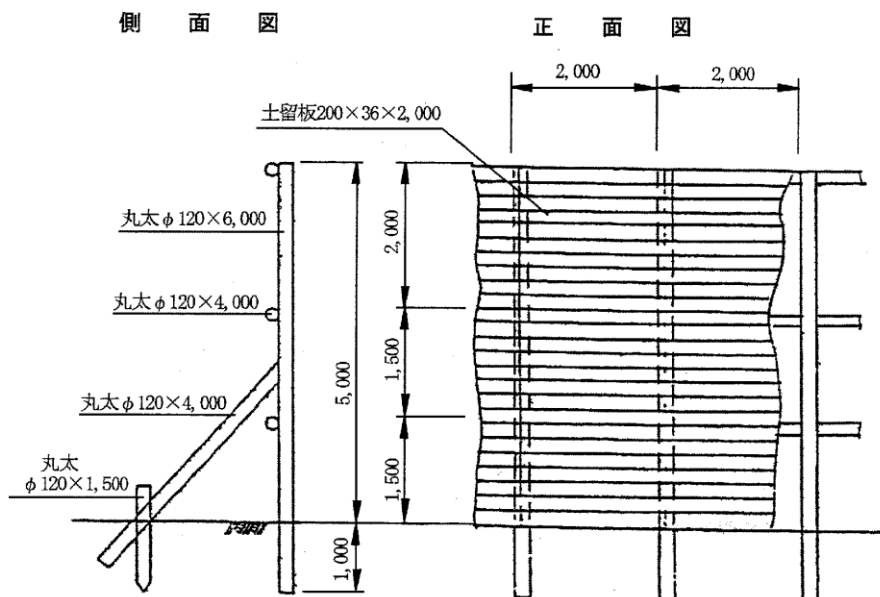

備考1. 人家との間に余裕があり、比較的急斜面で小崩落の予想される土質。

10 型

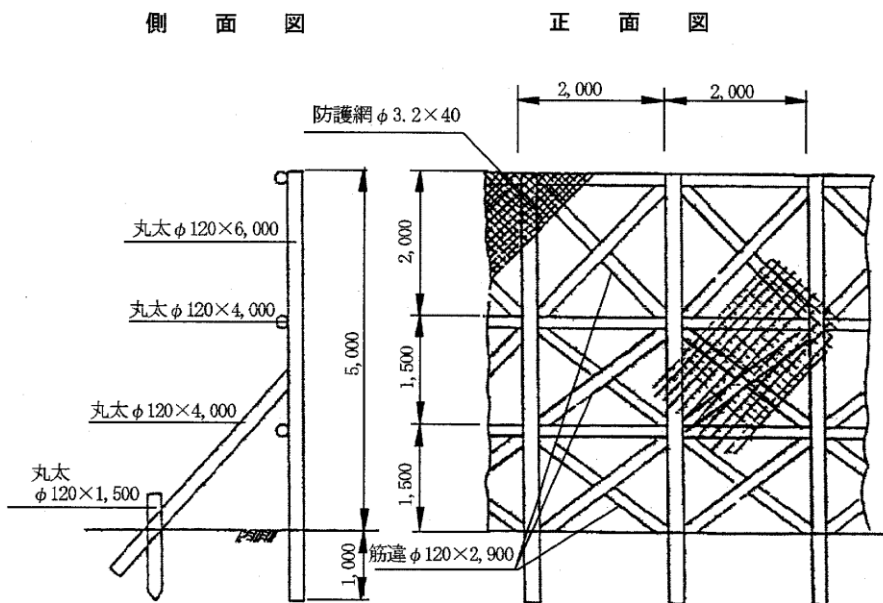

備考1. 人家との間に余裕があり、比較的急斜面で小崩落の予想される土質。

11型及び12型

11型は土留板使用の場合

12型は防護網使用の場合

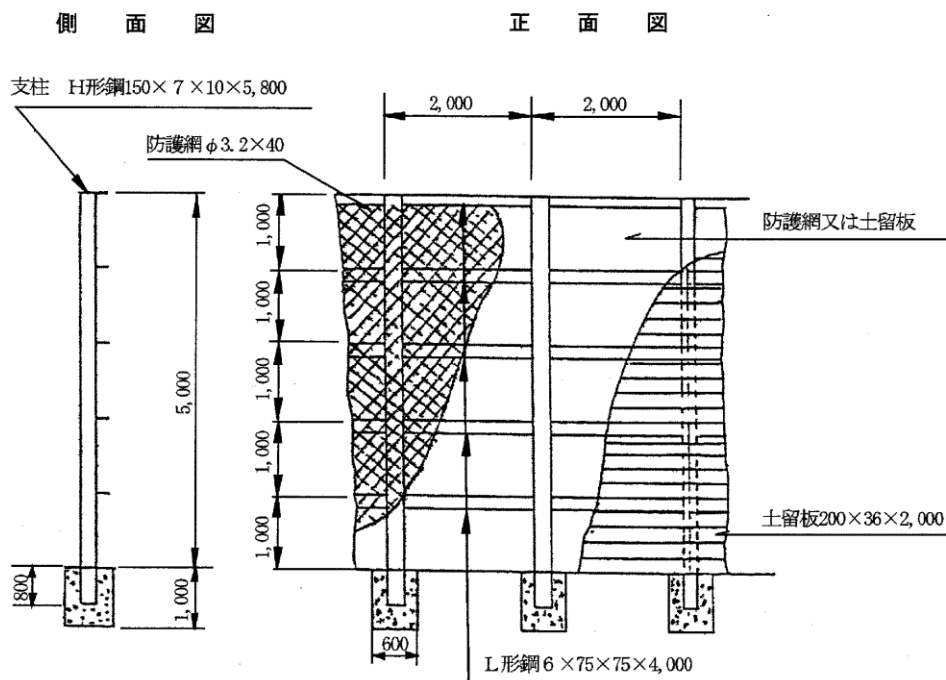

備考 1. 人家との間に余裕が少なく、比較的急斜面で小崩落の予想される土質。



## 第 6 章 ダム工

### [1] 適用基準

ダム工事積算資料による。

### [2] 運用基準

なし

### [3] 独自基準

なし



## 第Ⅳ編 道 路

第 1 章	舗装工-----	Ⅳ-1
第 2 章	付属施設-----	Ⅳ-3
第 3 章	道路維持修繕工-----	Ⅳ-5
第 4 章	共同溝工-----	Ⅳ-7
第 5 章	トンネル工-----	Ⅳ-9
第 6 章	道路除雪工（適用基準なし）-----	Ⅳ-11
第 7 章	橋梁工-----	Ⅳ-13





# 第 1 章 舗装工

## [1] 適用基準

土木工事標準積算基準書(共通編) 第IV編 道路

第1章 舗装工 / ①路盤工～⑥踏掛版 による。

## [2] 運用基準

なし

## [3] 独自基準

### ⑦ 雑工

#### ⑦-1 路肩コンクリート

##### 1. 適用範囲

本資料は、路肩に設ける張りコンクリート工に適用する。

##### 2. 施工概要

施工は次表を標準とする。

(a) 排水処理が不要な場合

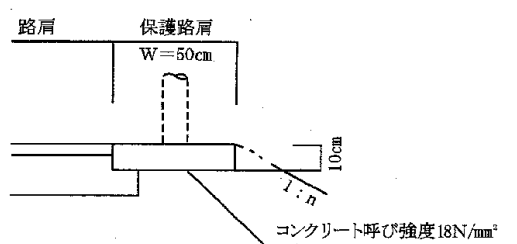

(b) 排水処理が必要な場合

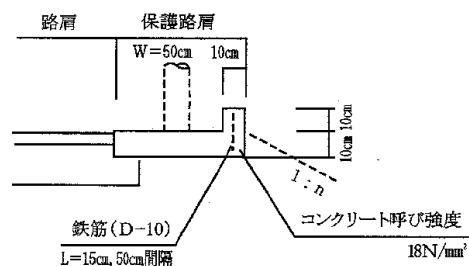

##### 3. 材料表

路肩コンクリート各タイプのコンクリート、型枠、目地材、鉄筋の数量は次表を標準とする。

(100m当り)

	コンクリート (m <sup>3</sup> )	型 枠 (m <sup>2</sup> )	目 地 材 (m <sup>2</sup> )	鉄 筋 (t)
ガードレール無 (非排水型)	5.0	10.0	0.5	—
ガードレール無 (排水型)	6.0	30.0	0.6	0.016
ガードレール有 (非排水型)	5.0	10.0	1.0	—
ガードレール有 (排水型)	6.0	30.0	1.2	0.016



## 第 2 章 付属施設

### [1] 適用基準

土木工事標準積算基準書(共通編) 第IV編 道路

第2章 付属施設／①防護柵設置工～⑨スノーポール設置・撤去工 による。

### [2] 運用基準

なし

### [3] 独自基準

⑧ 道路付属物設置工

⑧-2 道路照明設備設置工

「建設工事積算基準第Ⅷ編第3章第6節①道路照明設備設置工」による。



## 第 3 章 道路維持修繕工

### [1] 適用基準

土木工事標準積算基準書(共通編) 第IV編 道路

第3章 道路維持修繕工／①路面切削工～⑳横断歩道橋補修工による。

### [2] 運用基準

なし

### [3] 独自基準

なし



## 第 4 章 共同溝工

### [1] 適用基準

土木工事標準積算基準書(共通編) 第IV編 道路

第4章 共同溝工 / ①共同溝工～③情報ボックス工による。

### [2] 運用基準

なし

### [3] 独自基準

#### ③ 情報ボックス工

1. 適用範囲 に以下を追記する。  
共用FA方式を含む電線共同溝工(C・C・BOX)には適用できない。





## 第 5 章 トンネル工

### [1] 適用基準

土木工事標準積算基準書(共通編) 第IV編 道路

第5章 トンネル工 / ①トンネル工(NATM)～③トンネル裏込注入工による。

### [2] 運用基準

なし

### [3] 独自基準

なし



## 第 6 章 道路除雪工

[1] 適用基準

なし

(土木工事標準積算基準書(共通編) 第IV編 道路 第6章 道路除雪工は適用しない。)

[2] 運用基準

なし

[3] 独自基準

なし



## 第 7 章 橋梁工

### [1] 適用基準

土木工事標準積算基準書(共通編) 第IV編 道路

第7章 橋梁工 / ①鋼橋製作工～⑱橋台・橋脚工による。

### [2] 運用基準

次ページ以降に記載

章	節	項 目	運 用																				
7	1	H型橋梁の輸送	<p>(1) 輸送は架設位置に最も近い工場からの距離で積算する。</p> <p style="text-align: center;">H 型 鋼 橋 梁 メーカー 指 定 工 場 一 覧 表 ( 参 考 )</p> <table border="1" style="width: 100%; border-collapse: collapse;"> <thead> <tr> <th style="width: 33%;">メーカー名</th> <th style="width: 33%;">指定工場名</th> <th style="width: 33%;">住 所</th> </tr> </thead> <tbody> <tr> <td rowspan="5">新日鐵住金エンジニアリング(株)</td> <td>(株)藤原鐵工所</td> <td>島根県松江市富士見町 5-4</td> </tr> <tr> <td>新光産業(株)</td> <td>山口県宇部市大字際波 1465</td> </tr> <tr> <td>長岡鉄工建設(株)</td> <td>広島県庄原市上原町 2612</td> </tr> <tr> <td>(株)大和鐵工所</td> <td>岡山県岡山市東区金岡西町 1108-2</td> </tr> <tr> <td>太平工業(株)</td> <td>兵庫県姫路市大津区勤兵衛町 1-193-4</td> </tr> <tr> <td>JFEスチール(株)</td> <td>(株)サンベルコ</td> <td>岡山県岡山市東区升田519-1</td> </tr> <tr> <td>JFEエンジニアリング(株)</td> <td>JFEエンジニアリング(株)</td> <td>三重県津市雲出鋼管町1番地</td> </tr> </tbody> </table>	メーカー名	指定工場名	住 所	新日鐵住金エンジニアリング(株)	(株)藤原鐵工所	島根県松江市富士見町 5-4	新光産業(株)	山口県宇部市大字際波 1465	長岡鉄工建設(株)	広島県庄原市上原町 2612	(株)大和鐵工所	岡山県岡山市東区金岡西町 1108-2	太平工業(株)	兵庫県姫路市大津区勤兵衛町 1-193-4	JFEスチール(株)	(株)サンベルコ	岡山県岡山市東区升田519-1	JFEエンジニアリング(株)	JFEエンジニアリング(株)	三重県津市雲出鋼管町1番地
メーカー名	指定工場名	住 所																					
新日鐵住金エンジニアリング(株)	(株)藤原鐵工所	島根県松江市富士見町 5-4																					
	新光産業(株)	山口県宇部市大字際波 1465																					
	長岡鉄工建設(株)	広島県庄原市上原町 2612																					
	(株)大和鐵工所	岡山県岡山市東区金岡西町 1108-2																					
	太平工業(株)	兵庫県姫路市大津区勤兵衛町 1-193-4																					
JFEスチール(株)	(株)サンベルコ	岡山県岡山市東区升田519-1																					
JFEエンジニアリング(株)	JFEエンジニアリング(株)	三重県津市雲出鋼管町1番地																					
7	1	鋼 橋 の 輸 送	<p>(1) 鋼橋の輸送積算にあたっては、基準書「第7章橋梁工」①鋼橋製作工の5桁輸送費の回帰式によるものとする。なお、回帰式で求めた桁輸送費は、地区、特大、深夜早朝、冬期、悪路等の運賃割増を考慮したものであり、当該単価に加算する必要はない。</p> <p>(2) 運搬距離については、基準書(5-1運搬距離)記載のとおりとし、中国管内発注の場合は、(4)の工場一覧を参考とすること。</p> <p>(3) 輸送経路は部材の性質上長尺かつ重量が大きいものであるから最少回転半径、橋梁の耐荷力等を考慮し最短実距離程をきめなければならない。この場合車輛制限令を遵守すること。</p>																				

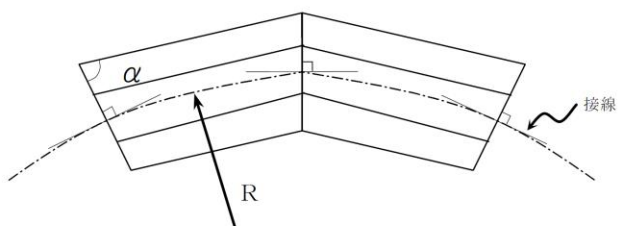
章	節	項目	運	用																																								
7	1	鋼橋の輸送	<p>(4) 中国地方の鋼橋製作工場から主要地点までの距離は下表を標準とする。</p> <table border="1"> <thead> <tr> <th>会社名</th> <th>工場名</th> <th>所在地</th> <th>主要地点(道路上)</th> <th>工場からの距離(km)</th> </tr> </thead> <tbody> <tr> <td>日立造船㈱</td> <td>向島工場</td> <td>広島県尾道市向東町14755番地</td> <td>尾道市向東町(2号 尾崎交差点)</td> <td>4.0</td> </tr> <tr> <td>日本鉄塔工業㈱</td> <td>若松工場</td> <td>福岡県北九州市若松区北浜1丁目7番1号</td> <td>北九州市若松区白山1丁目(199号 若松交差点)</td> <td>1.3</td> </tr> <tr> <td>㈱東京鐵骨橋梁</td> <td>防府工場</td> <td>山口県防府市浜方283番1</td> <td>防府市大字浜方字鶴浜(2号 沖高井交差点)</td> <td>9.0</td> </tr> <tr> <td>日本橋梁㈱</td> <td>播磨工場</td> <td>兵庫県加古郡播磨町東新島3番地</td> <td>加古川郡播磨町東新島(2号新在家交差点)</td> <td>15.5</td> </tr> <tr> <td>川田工業㈱</td> <td>四国工場</td> <td>香川県仲多度郡多度津町西港町17</td> <td>瀬戸中央自動車道(坂出北インター)</td> <td>7.0</td> </tr> <tr> <td>宇部興産機械㈱</td> <td>宇部本社・工場</td> <td>山口県宇部市大字小串字沖ノ山1980番地</td> <td>宇部市大字小串字沖ノ山(190号 西本町交差点)</td> <td>2.0</td> </tr> <tr> <td>山九㈱</td> <td>黒崎工場</td> <td>福岡県北九州市八幡西区築地町10番</td> <td>北九州市八幡西区築地町(3号 藤田交差点)</td> <td>1.0</td> </tr> </tbody> </table>		会社名	工場名	所在地	主要地点(道路上)	工場からの距離(km)	日立造船㈱	向島工場	広島県尾道市向東町14755番地	尾道市向東町(2号 尾崎交差点)	4.0	日本鉄塔工業㈱	若松工場	福岡県北九州市若松区北浜1丁目7番1号	北九州市若松区白山1丁目(199号 若松交差点)	1.3	㈱東京鐵骨橋梁	防府工場	山口県防府市浜方283番1	防府市大字浜方字鶴浜(2号 沖高井交差点)	9.0	日本橋梁㈱	播磨工場	兵庫県加古郡播磨町東新島3番地	加古川郡播磨町東新島(2号新在家交差点)	15.5	川田工業㈱	四国工場	香川県仲多度郡多度津町西港町17	瀬戸中央自動車道(坂出北インター)	7.0	宇部興産機械㈱	宇部本社・工場	山口県宇部市大字小串字沖ノ山1980番地	宇部市大字小串字沖ノ山(190号 西本町交差点)	2.0	山九㈱	黒崎工場	福岡県北九州市八幡西区築地町10番	北九州市八幡西区築地町(3号 藤田交差点)	1.0
会社名	工場名	所在地	主要地点(道路上)	工場からの距離(km)																																								
日立造船㈱	向島工場	広島県尾道市向東町14755番地	尾道市向東町(2号 尾崎交差点)	4.0																																								
日本鉄塔工業㈱	若松工場	福岡県北九州市若松区北浜1丁目7番1号	北九州市若松区白山1丁目(199号 若松交差点)	1.3																																								
㈱東京鐵骨橋梁	防府工場	山口県防府市浜方283番1	防府市大字浜方字鶴浜(2号 沖高井交差点)	9.0																																								
日本橋梁㈱	播磨工場	兵庫県加古郡播磨町東新島3番地	加古川郡播磨町東新島(2号新在家交差点)	15.5																																								
川田工業㈱	四国工場	香川県仲多度郡多度津町西港町17	瀬戸中央自動車道(坂出北インター)	7.0																																								
宇部興産機械㈱	宇部本社・工場	山口県宇部市大字小串字沖ノ山1980番地	宇部市大字小串字沖ノ山(190号 西本町交差点)	2.0																																								
山九㈱	黒崎工場	福岡県北九州市八幡西区築地町10番	北九州市八幡西区築地町(3号 藤田交差点)	1.0																																								
7	1	橋梁上部工(鋼橋製作)	<p>1. 製作工数の補正について</p> <p>曲線区間において橋脚は同心円方向(道路中心線に直角)で主桁は支点間を直線とした場合(下図)は、斜橋による工数の補正「<math>75^\circ \leq \alpha</math> (斜角) <math>&lt; 90^\circ</math>」を適用する。</p> 																																									

章	節	項 目	運 用																							
7	2	橋 梁 塗 装	鋼橋塗装の施工管理 施工管理について (1) 塗替の場合は標準使用量で契約（特記仕様書に塗布量を明記する）し、塗料の使用量を検収する。																							
7	3	鋼 橋 ・ P C	同一工事内に橋梁型式や作業半径等の機種設定条件が異なる橋梁																							
7	9	橋のトラック レーン架設機種 選定	のトラックレーン選定は各連単位に吊上げる部材の最大部材重量、 作業半径等を考慮して選定する。 選定した機種が2種類以上となる場合は運搬費を考慮して最終的 機種の選定を行うものとする。																							
7	3	ベ ン ト 設 備	ベントの単体長さ（L = 6 m）重量（W = 6 m × 185 kg / m = 1.11																							
7	9	組 立 解 体 ク レ ー ン	≒ 1.0 t）と仮定し作業半径ベント高さ等のチェックは必ず行うこと。																							
7		塗 装 工 積 算 区 分	塗装工積算区分																							
			<table border="1"> <thead> <tr> <th rowspan="2">職 種</th> <th colspan="2">工 種</th> </tr> <tr> <th>種 別</th> <th>細 別</th> </tr> </thead> <tbody> <tr> <td rowspan="4">橋梁塗装工</td> <td>橋 梁 等</td> <td>鋼橋、横断歩道橋、側道橋、簡易組立橋梁、 河川管理橋等 (高欄、橋脚等を含む)</td> </tr> <tr> <td>水 門 扉 類</td> <td>水門、用排水樋門扉管門扉等</td> </tr> <tr> <td>鉄 塔 類</td> <td>無線塔等</td> </tr> <tr> <td>機 械 設 備 類</td> <td>ポンプ設備（除塵機、スクーン等を含む） ダム工事中用仮設備、ダム用管理設備 トンネル換気設備</td> </tr> <tr> <td rowspan="4">塗 装 工</td> <td>防 護 柵 類</td> <td>ガードレール、ガードパイプ、ガードフェ ンス等</td> </tr> <tr> <td>附 属 物 類</td> <td>道路標識（オーバーヘッド、オーバーハン グ、F型、単柱、情報板）河川標識、照明 灯等 電線ケーブル等の引込柱等</td> </tr> <tr> <td>上 屋 類</td> <td>地下道上屋、自転車置場、管理施設の建屋 等</td> </tr> <tr> <td>そ の 他</td> <td>橋梁塗装工の区分以外のもの</td> </tr> </tbody> </table>	職 種	工 種		種 別	細 別	橋梁塗装工	橋 梁 等	鋼橋、横断歩道橋、側道橋、簡易組立橋梁、 河川管理橋等 (高欄、橋脚等を含む)	水 門 扉 類	水門、用排水樋門扉管門扉等	鉄 塔 類	無線塔等	機 械 設 備 類	ポンプ設備（除塵機、スクーン等を含む） ダム工事中用仮設備、ダム用管理設備 トンネル換気設備	塗 装 工	防 護 柵 類	ガードレール、ガードパイプ、ガードフェ ンス等	附 属 物 類	道路標識（オーバーヘッド、オーバーハン グ、F型、単柱、情報板）河川標識、照明 灯等 電線ケーブル等の引込柱等	上 屋 類	地下道上屋、自転車置場、管理施設の建屋 等	そ の 他	橋梁塗装工の区分以外のもの
職 種	工 種																									
	種 別	細 別																								
橋梁塗装工	橋 梁 等	鋼橋、横断歩道橋、側道橋、簡易組立橋梁、 河川管理橋等 (高欄、橋脚等を含む)																								
	水 門 扉 類	水門、用排水樋門扉管門扉等																								
	鉄 塔 類	無線塔等																								
	機 械 設 備 類	ポンプ設備（除塵機、スクーン等を含む） ダム工事中用仮設備、ダム用管理設備 トンネル換気設備																								
塗 装 工	防 護 柵 類	ガードレール、ガードパイプ、ガードフェ ンス等																								
	附 属 物 類	道路標識（オーバーヘッド、オーバーハン グ、F型、単柱、情報板）河川標識、照明 灯等 電線ケーブル等の引込柱等																								
	上 屋 類	地下道上屋、自転車置場、管理施設の建屋 等																								
	そ の 他	橋梁塗装工の区分以外のもの																								



章	節	項 目	運 用																																						
7		足 場 工 桁 下 防 護 工	(床版もしくは塗装工事で撤去された足場の運搬について) 床版もしくは塗装工事で撤去する足場の運搬は、撤去を行う工事で 行うよう現場説明書追加事項に明記すること。 なお、条件明示の方法については、平成 22 年 8 月 26 日付け事務 連絡「橋梁上部関連(床版・塗装)工事における条件明示について」 による。																																						
7	5	鋼 橋 床 版 工	地覆部の型枠については、型枠工にて積算するものとする。																																						
7		沓 据 付 工	吊り上げクレーンが複数となる場合、全体の沓の個数により所要日 数を算定し沓の数にて按分する。																																						
7		沓 座 モ ル タ ル	1. 沓座モルタル (1) モルタル材数量 ゴム支承及び鋼製支承のグラウト材(モルタル)は設計図に明示 することを原則とする。 (2) 材料単価 支承据付の沓座モルタル無収縮モルタルとしてプレミックスタ イプのものを使用する。積算は基準書第IV編第7章⑨P C 橋架設工 の支承工の支承モルタルによる。																																						
7		落 橋 防 止 装 置 支 承	各橋梁形式における、落橋防止装置及び支承の施工歩掛は下表のとおりとする。 <table border="1" data-bbox="563 1312 1428 1624"> <thead> <tr> <th rowspan="3">区分 橋梁形式</th> <th colspan="4">通 用 歩 掛 工 種</th> </tr> <tr> <th rowspan="2">落橋防止装置 (PC 鋼樑・ケブ'ル)</th> <th colspan="3">支 承 設 置</th> </tr> <tr> <th rowspan="2">鋼製支承</th> <th colspan="2">ゴム支承</th> <th rowspan="2">無収縮モルタル (材料費)</th> </tr> <tr> <th>タイプ A</th> <th>タイプ B</th> </tr> </thead> <tbody> <tr> <td>・鋼橋</td> <td>鋼橋架設工</td> <td>鋼橋架設工</td> <td colspan="2">鋼橋架設工</td> </tr> <tr> <td>・ア'レビ'-I桁 ・A'ステ'ションT (I)桁 ・ア'レ'ション桁</td> <td>P C 橋架設工</td> <td>-</td> <td colspan="2">P C 橋架設工</td> </tr> <tr> <td>・A'ステ'ション場所打箱桁 (片持架設)</td> <td rowspan="2">A'ステ'ション場所打箱 桁橋工</td> <td>P C 橋架設工</td> <td colspan="2">P C 橋片持架設工</td> </tr> <tr> <td>・A'ステ'ション場所打箱桁 (固定支保)</td> <td rowspan="2">鋼橋架設工</td> <td>P C 橋架設 工</td> <td>A'ステ'ション場所 打和-ス'テ'橋工</td> </tr> <tr> <td>・A'ステ'ション場所打和-ス'テ' ・R C 場所打和-ス'テ'</td> <td>A'ステ'ション場所打和 -ス'テ'橋工</td> <td></td> <td></td> </tr> </tbody> </table>	区分 橋梁形式	通 用 歩 掛 工 種				落橋防止装置 (PC 鋼樑・ケブ'ル)	支 承 設 置			鋼製支承	ゴム支承		無収縮モルタル (材料費)	タイプ A	タイプ B	・鋼橋	鋼橋架設工	鋼橋架設工	鋼橋架設工		・ア'レビ'-I桁 ・A'ステ'ションT (I)桁 ・ア'レ'ション桁	P C 橋架設工	-	P C 橋架設工		・A'ステ'ション場所打箱桁 (片持架設)	A'ステ'ション場所打箱 桁橋工	P C 橋架設工	P C 橋片持架設工		・A'ステ'ション場所打箱桁 (固定支保)	鋼橋架設工	P C 橋架設 工	A'ステ'ション場所 打和-ス'テ'橋工	・A'ステ'ション場所打和-ス'テ' ・R C 場所打和-ス'テ'	A'ステ'ション場所打和 -ス'テ'橋工		
区分 橋梁形式	通 用 歩 掛 工 種																																								
	落橋防止装置 (PC 鋼樑・ケブ'ル)	支 承 設 置																																							
		鋼製支承	ゴム支承		無収縮モルタル (材料費)																																				
タイプ A	タイプ B																																								
・鋼橋	鋼橋架設工	鋼橋架設工	鋼橋架設工																																						
・ア'レビ'-I桁 ・A'ステ'ションT (I)桁 ・ア'レ'ション桁	P C 橋架設工	-	P C 橋架設工																																						
・A'ステ'ション場所打箱桁 (片持架設)	A'ステ'ション場所打箱 桁橋工	P C 橋架設工	P C 橋片持架設工																																						
・A'ステ'ション場所打箱桁 (固定支保)		鋼橋架設工	P C 橋架設 工	A'ステ'ション場所 打和-ス'テ'橋工																																					
・A'ステ'ション場所打和-ス'テ' ・R C 場所打和-ス'テ'	A'ステ'ション場所打和 -ス'テ'橋工																																								

章	節	項 目	運 用
7	16	伸 縮 装 置 工	(1) 積雪地用あるいはグレーダ対策を施したタイプの伸縮装置であっても、重量区分等が合致すれば適用する。
7	17	橋 梁 排 水 管 設 置 工	<p>1. 排水柵、取付金具の製品価格の取扱について 排水柵、取付金具等は、原則として設置・取付工事に計上するものとする。(鋼橋においては、床版工事にて計上するが橋体付ピースについては、鋼橋にて取付けるものとする。) 単価は、局単価とする。</p> <p>2. 排水柵、取付金具の設置歩掛について 排水柵については橋梁付属施設設置工(Ⅳ-2-⑦-1)による。 取付金具については、排水管設置歩掛の内に含まれるものとする。</p> <p>3. 配水管(塩ビ管)の設置歩掛について フレキシブルジョイント、伸縮管等を含めた流芯延長を算出しその延長について、橋梁排水管歩掛を適用する。</p> <p>4. 橋梁排水管設置と鋼橋架設を同時に発注する場合は、排水管設置については、排水管設置の歩掛を適用する。</p>
7	20	橋 台 ・ 橋 脚 工 (構造物単位)	<p>設計本体コンクリート数量に含まれない付属物の積算</p> <p>① コンクリート 第Ⅱ編第4章①コンクリート工による</p> <p>② 型枠 第Ⅱ編第4章②型枠工による</p> <p>③ その他 その他必要に応じ基準書により積上げる</p>

[3] 独自基準

なし



## 第V編 公 園

第 1 章	公園植栽工-----	V-1
第 2 章	基盤整備-----	V-3
第 3 章	施設整備-----	V-5



## 第 1 章 公園植栽工

### [1] 適用基準

土木工事標準積算基準書(河川・道路編) 第V編 公園

第1章 公園植栽工／①公園植栽工及び②公園除草工 による。

③公園工は、適用しない。

### [2] 運用基準

なし

### [3] 独自基準

なし





## 第 2 章 基盤整備

### [1] 適用基準

① 敷地造成工 ～ ② 擁壁工 については、

公園緑地工事標準歩掛

I 基盤整備 / 1敷地造成工 ～2擁壁工 による。

### [2] 運用基準

なし

### [3] 独自基準

公園緑地工事標準歩掛の単価表に記載のコード名称 (W〇〇〇〇等) については、適用しない。

### ② 擁壁工

2-3-4 雑割石-縁石積、2-3-8 雑石-練石積、2-3-10 雑石-練石張、2-3-11 割石積の単価表について、積算システムにおいては単価表の項目に胴込コンクリート (m3) を含む。



## 第 3 章 施設整備

### [1] 適用基準

① 給水設備工 ～ ⑧ 施設仕上げ工 については、

公園緑地工事標準歩掛

Ⅱ 施設整備 / 1給水設備工～8施設仕上げ工 による。

### [2] 運用基準

なし

### [3] 独自基準

なし



## 第Ⅶ編 電気通信（積算）

第 1 章	総則-----	VII-1
第 2 章	工事費の積算-----	VII-1
第 3 章	一般管理費等及び消費税相当額-----	VII-1
第 4 章	その他-----	VII-1



# 第 1 章 総則 ～ 第 4 章 その他

## [1] 適用基準

土木工事標準積算基準書(電気通信編) 第Ⅶ編 積算

第 1 章 総則 ～ 第 4 章 その他 による。

## [2] 運用基準

なし

## [3] 独自基準

第 2 章 工事費の積算

### ②機器単体費

機器単体費の価格については「建設工事積算基準 第 I 編第 2 章 工事の積算」における「①直接工事費 1 材料費 (2) 価格」によるものとする。

ただし、見積により単価決定する場合は、異常値(徴収した見積り全ての平均値の±30%を超えるもの)を除いた最低値とする。

なお、物価資料に掲載されている価格で、荷渡し場所が「都市内現場持ち込み」となっているもの、特別資材調査あるいは見積により設定した価格で「現場渡し価格」となっているものについては、輸送費を計上しない。

### ④直接工事費

2 材料費 を次のとおり読み替える。

材料費の価格については、「建設工事積算基準 第 I 編第 2 章 工事の積算」における「①直接工事費 1 材料費 (2) 価格」によるものとする。





## 第Ⅷ編 電気通信（歩掛）

第 1 章	一般事項	-----	Ⅷ-1
第 2 章	共通設備	-----	Ⅷ-3
第 3 章	電気設備	-----	Ⅷ-5
第 4 章	通信設備	-----	Ⅷ-7
第 5 章	電子応用設備	-----	Ⅷ-9



## 第 1 章 一般事項

### [1] 適用基準

土木工事標準積算基準書(電気通信編) 第Ⅷ編 歩掛

第1章 一般事項 / 第1節一般事項 による。

### [2] 運用基準

なし

### [3] 独自基準

なし



## 第 2 章 共通設備

### [1] 適用基準

土木工事標準積算基準書(電気通信編) 第Ⅷ編 歩掛

第2章 共通設備／ 第1節共通設備工 ～第2節工場製品輸送工 による。

### [2] 運用基準

なし

### [3] 独自基準

なし



## 第 3 章 電気設備

### [1] 適用基準

土木工事標準積算基準書(電気通信編) 第Ⅷ編 歩掛

第3章 電気設備／ 第1節受変電設備工 ～第12節道路照明維持補修工 による。

### [2] 運用基準

なし

### [3] 独自基準

次ページ以降に記載

## 第6節 道路照明設備工

## ① 道路照明設備設置工

以下を追記する。

## 4 単価表

道路照明灯1基当り単価表(例：局部照明標準タイプ)

名称	種別	規格	数量	単位	施工歩掛コード
ポール建柱			1	基	SSMN2711
材料費	テーパーポール	建設省型	1	本	
	アンカーボルト	(ベース型ポールの場合)	1	式	
照明器具取付				台	SSMN2710
灯具類	灯具	KSC-4		個	
	ランプ	HF-300W		個	
	安定器	200V-300W 高力率型		個	
	開閉器			個	
	引込硝子	自在バンド付		個	
	ターミナルキャップタ	22φ		個	
	ケーブル	2RNCT, 2m/m-2		m	
電線	1V 2m/m		m		
分電盤設置			1	面	SSMN2710
材料費	分電盤		1	台	
自動点滅器設置			1	個	SSMN2710
材料費	自動点滅器	200V-6A 直付形	1	個	
接地			1	極	SSMN2710 接地(D種)
材料費	接地棒	ND式 10×1,500	1	本	
	リード端子	10φ用	1	個	
計(1基当り)					

- (注) 1. 材料単価は、建設工事積算基準第15編単価、物価資料、及び見積等による。
2. 基礎工及び塗装費は別途計上する。基礎工は、「第6節④照明灯基礎設置工」により、塗装は「建設工事積算基準第IV編第3章⑧道路附属構造物塗替工」による。
3. 接地(D種)は、1.5m程度までの接地棒を使用し、他の基礎等の床掘箇所から水平距離でおおむね3m以内に打込む場合に適用し、歩掛には床掘、埋戻及び接地抵抗の測定を含む。
4. 種別・規格・数量については、例示であり、現場に合わせて設計すること。

## ④ 照明灯基礎設置工

3標準歩掛3-1基礎掘削及びスパイラルダクト立込

以下を追記する。

- (注) 1. アースオーガは、トラック式アースオーガ[建柱式]とし、規格は下記を標準とする。なお、現場条件等これにより難い場合は別途考慮する。

オーガ径：450mm      ブーム長：7.8m      吊能力：2t 吊

2. アースオーガ運転は、「建設工事積算基準第I編第6章③機械運転単価表」の機-1により積算すること。



## 第 4 章 通信設備

### [1] 適用基準

土木工事標準積算基準書(電気通信編) 第Ⅷ編 歩掛

第4章 通信設備／ 第1節多重無線設備工 ～第19節通信鉄塔・反射板設置工 による。

### [2] 運用基準

なし

### [3] 独自基準

なし



## 第 5 章 電子応用設備

### [1] 適用基準

土木工事標準積算基準書(電気通信編) 第Ⅷ編 歩掛

第5章 電子応用設備／ 第1節共通設備工 ～第9節システム・インテグレーション による。

### [2] 運用基準

なし

### [3] 独自基準

なし



## 第Ⅸ編 機械設備

第 1 章	一般共通	IX-1
第 2 章	水門設備	IX-1
第 3 章	ゴム引布製起伏ゲート設備	IX-1
第 4 章	揚排水ポンプ設備	IX-1
第 5 章	ダム施工機械設備	IX-1
第 6 章	トンネル換気設備	IX-1
第 7 章	トンネル非常用設備	IX-1
第 8 章	消融雪設備	IX-1
第 9 章	道路排水設備	IX-1
第 10 章	共同溝付帯設備	IX-1
第 11 章	駐車場設備	IX-1
第 12 章	車両重量計設備	IX-1
第 13 章	車両計測設備	IX-1
第 14 章	道路用昇降設備	IX-1
第 15 章	ダム管理設備	IX-1
第 16 章	遠方監視操作制御設備	IX-1
第 17 章	河川浄化設備	IX-1
第 18 章	鋼製付属設備	IX-1
第 19 章	塗装	IX-1
第 20 章	機械設備点検・整備業務	IX-5
第 21 章	機械設備設計業務委託	IX-7



# 第 1 章 一般共通 ～ 第 19 章 塗装

## [1] 適用基準

機械設備工事積算基準 第2編 機械設備工事積算基準

第1章 一般共通 ～ 第19章 塗装 による。

(機械設備工事積算基準 第1編 積算基準等通達資料 は適用しない。)

## [2] 運用基準

なし

## [3] 独自基準

第 1 章 第 5 請負工事の積算 2 据付工事原価 2-2 間接工事費 (1) 共通仮設費

(ト) 施工地域を考慮した共通仮設費率の補正及び計算

- a 次表の適用条件に該当する場合、施工地域を考慮した共通仮設費率の補正は、表-1・6の共通仮設費率に次表の補正係数を乗じるものとする。

地域補正の適用

適用条件			補正 係数	適用 優先
施工地域区分	工種区分	対象		
一般交通影響有り (1)	全ての工種 (注 1)	2 車線以上 (片側 1 車線以上) かつ交通量 (上下合計) が 5,000 台/日以上以上の車道において、車線変更を促す規制を行う場合。ただし、常時全面通行止めの場合は対象外とする。	1.3	1
一般交通影響有り (2)	全ての工種 (注 1)	一般交通影響有り (1) 以外の車道において、車線変更を促す規制を伴う場合。(常時全面通行止めの場合を含む。)	1.2	2
市街地 (DID 補正)	全ての工種 (注 1)	市街地部が施工箇所に含まれる場合。	1.2	3
離 島	全ての工種 (注 1)		1.3	4

(注) 1. コンクリートダム及びフィルダム工事は適用しない。

2. 施工地域区分は以下のとおりとする。

・市 街 地：

施工地域が人口集中地区 (DID 地区) 及びこれに準ずる地区をいう。

なお、DID 地区とは、総務省統計局国勢調査による地域別人口密度が 4,000 人/km<sup>2</sup>以上でその全体が 5,000 人以上となっている地域をいう。(松江市、出雲市、益田市、浜田市、安来市の一部)

これに準ずる地区とは、総務省が規定する「準人口集中地区」という。

b 適用条件の複数に該当する場合の取扱い

適用条件の複数に該当する場合は、適用優先順に従い決定するものとする。

c その他

イ) 災害の発生等により、本基準において想定している状況と実態が乖離している場合などについては、上記 a の他、必要に応じて実態等を踏まえた補正係数を設定することができるものとする。

ロ) 設計変更時における共通仮設費率の補正については、工事区間の延長等により当初計上した補正値に増減が生じた場合、あるいは当初計上していなかったが、上記条件の変更により補正出来ることとなった場合は設計変更の対象として処理するものとする。

## 第 1 章 第 5 請負工事の積算 2 据付工事原価 2-2 間接工事費 (2) 現場管理費

7) 施工地域を考慮した現場管理費率の補正及び計算

a 施工地域を考慮した現場管理費率の補正は、表-1・7 の現場管理費率に次表の補正係数を乗じるものとする。

地域補正の適用

適用条件			補正係数	適用優先
施工地域区分	工種区分	対象		
一般交通影響有り (1)	全ての工種 (注 1)	2 車線以上 (片側 1 車線以上) かつ交通量 (上下合計) が 5,000 台/日以上以上の車道において、車線変更を促す規制を行う場合。ただし、常時全面通行止めの場合は対象外とする。	1.1	1
一般交通影響有り (2)	全ての工種 (注 1)	一般交通影響有り (1) 以外の車道において、車線変更を促す規制を伴う場合。(常時全面通行止めの場合を含む。)	1.1	2
市街地 (DID 補正)	全ての工種 (注 1)	市街地部が施工箇所に含まれる場合。	1.1	3
離 島	全ての工種 (注 1)		1.0	4

(注) 1. コンクリートダム及びフィルダム工事は適用しない。

2. 施工地域区分は以下のとおりとする。

・市 街 地：

施工地域が人口集中地区 (DID 地区) 及びこれに準ずる地区をいう。

なお、DID 地区とは、総務省統計局国勢調査による地域別人口密度が 4,000 人/km<sup>2</sup> 以上でその全体が 5,000 人以上となっている地域をいう。(松江市、出雲市、益田市、浜田市、安来市の一部)

これに準ずる地区とは、総務省が規定する「準人口集中地区」という。

b 適用条件の複数に該当する場合の取扱い

適用条件の複数に該当する場合は、適用優先順に従い決定するものとする。

c その他

イ) 災害の発生等により、本基準において想定している状況と実態が乖離している場合などについては、上記 a の他、必要に応じて実態等を踏まえた補正係数を設定することができるものとする。

ロ) 設計変更時における共通仮設費率の補正については、工事区間の延長等により当初計上した補正値に増減が生じた場合、あるいは当初計上していなかったが、上記条件の変更により補正出来ることとなった場合は設計変更の対象として処理するものとする。

## 第 1 章 一般共通 基準の解説

[解] 6 材料費等の価格等の取り扱い (2) 材料費等 を、次のとおり読み替える。

材料費の価格については、「建設工事積算基準 第 I 編第 2 章 工事の積算」における「①直接工事費 1 材料費 (2) 価格」によるものとする。また、標準歩掛のない労務工数については、見積り等をもとに決定するものとする。

機器単体費の価格については「建設工事積算基準 第 I 編第 2 章 工事の積算」における「①直接工事費 1 材料費 (2) 価格」によるものとする。

ただし、見積りにより単価決定する場合は、異常値 (徴収した見積り全ての平均値の ± 30% を超えるもの) を除いた最低値とする。

なお、物価資料に掲載されている価格で、荷渡し場所が「都市内現場持ち込み」となっているもの、特別資材調査あるいは見積りにより設定した価格で「現場渡し価格」となっているものについては、輸送費を計上



しない。

[解] 7 随意契約方式により工事を発注する場合の共通仮設費，現場管理費，設計技術費及び一般管理費等の調整を、次のとおり読み替える。

建設工事積算基準 第 I 編 第 4 章によるものとする。



## 第 20 章 機械設備点検・整備業務

### [1] 適用基準

- ① 一般共通 ～ ⑥ 消融雪設備については、

機械設備工事積算基準 第3編 機械設備点検・整備積算基準

第1章 一般共通 ～ 第6章 消融雪設備 による。

### [2] 運用基準

なし

### [3] 独自基準

- ① 一般共通 4 点検・整備費の積算

4-1 点検・整備原価

(3) 直接労務費 3) を、次のとおり読み替える。

点検整備工の賃金は、建設工事積算基準（島根県農林水産部・土木部）第 15 編単価を適用する。

(5) 共通仮設費 5) 派遣費（ロ）を、次のとおり読み替える。

旅費、日当、宿泊費は島根県の「職員の旅費に関する条例」及び「同条例施行規則」に準じて積算するものとする。

(5) 共通仮設費 6) 宿泊費を、次のとおり読み替える。

宿泊費については、共通仮設費率に含まれていないので、現地での作業開始日から終了日までの作業期間における宿泊費を必要に応じて積上げるものとする。この場合の費用算定は、島根県の「職員の旅費に関する条例」及び「同条例施行規則」に準じて積算するものとする。ただし宿泊費は直接労務費中の点検整備工にのみ計上し、公共工事設計労務単価を適用する普通作業員等は、現地採用とし、計上しないものとする。

なお、宿泊費は現場管理費及び一般管理費等の算定の対象とする。



## 第 2 1 章 機械設備設計業務委託業務

### [1] 適用基準

- ① 一般共通 ～ ⑨ 遠方監視操作制御設備については、

機械設備工事積算基準 第4編 機械設備設計業務委託積算基準

第1章 一般共通 ～ 第9章 遠方監視操作制御設備による。

### [2] 運用基準

なし

### [3] 独自基準

- ① 一般共通 4 業務委託料の積算

4-1 建設コンサルタントに委託する場合

(2) 各種構成要素の算定 2) 直接経費を、次のとおり読み替える。

直接経費は、3-1 (2) の各項目について必要額を積算するものとし、旅費交通費については、業務委託積算基準第1編第2章1-3旅費交通費により積算するものとする。

3-1 (2) の各項目以外の必要額については、その他原価として計上する。



## 第 10 編 下水道

### [1] 適用基準

下水道用設計標準歩掛表 第1巻管路、第2巻ポンプ場・処理場 による。

### [2] 運用基準

なし

### [3] 独自基準

#### ① 総則

下水道用設計標準歩掛表 第1巻管路及び第2巻ポンプ場・処理場施設（土木）編を適用する場合の総則は、「建設工事積算基準第I編総則」によるものとする。

下水道用設計標準歩掛表 第2巻ポンプ場・処理場施設（機械設備）編、（電気設備）編、（建築・建築設備）編を適用する場合の総則は、下水道用設計標準歩掛表 第2巻ポンプ場・処理場施設各編によるものとする。





## 第 1 1 編 港湾・漁港漁場整備

第 1 1 - 1 編	港湾-----	11-1
第 1 1 - 2 編	漁港漁場整備-----	11-3
第 1 1 - 3 編	港湾・漁港漁場整備共通-----	11-5



# 第 1 1 - 1 編 港湾

## [1] 適用する基準

港湾土木請負工事積算基準 による。

## [2] 運用基準

なし

## [3] 独自基準

### 第 1 部 港湾土木請負工事積算基準

### 第 2 章 工事費の積算

#### 1 節 直接工事費

##### 2. 一般事項

##### 2-1 労務費

労務費については、以下による。

- ・建設工事積算基準／第 I 編／第 2 章／①直接工事費／2 労務費

##### 2-2 材料費

##### 2-2-1 材料単価

材料単価については、以下による。

- ・建設工事積算基準／第 I 編／第 2 章／①直接工事費／1 材料費

#### 補足資料-1 直接工事費

##### 5. 賃料の取扱い

1) 賃料の端数処理、更新等については、以下によることを原則とする。

##### (1) 賃料

賃料については、以下による。

- ・建設工事積算基準／第 I 編／第 2 章／①直接工事費／1 材料費

#### 2 節 間接工事費

##### 2. 共通仮設費

##### 2-3 運搬費

運搬費については、以下による。

- ・建設工事積算基準／第 I 編／第 2 章／②間接工事費／2 共通仮設費／2-2 運搬費

##### 3. 現場管理費

##### 3-1 積算方法等

##### 3-1-2 現場管理費率の補正

1) 施工時期、工事期間等による補正については、適用しない。

### 第3章 直接工事費の施工歩掛

#### 4節 本體工

4. 1 ケーソン式
3. ケーソン進水据付工
- 3-8 回航・えい航
- 3-8-3 ケーソン回航
- 3-8-3-2 回航費の積算
- 3) 運転費の算出
- (4) 乗船手当

乗船手当は、下表のとおりとする。

職 種	乗船手当	摘 要
普通船員	2,110 円	島根県職員の旅費に関する条例施行規則第 10 条(航海日当)に準じる。 金額は消費税を含まない金額である。
船団長 高級船員	2,370 円	

### 第4章 市場単価

1. 市場単価の調査方法および決定方法
  - 1-3 適用にあたっての主な留意事項
- 離島についても、市場単価を適用する。

- 1-4 市場単価の公表

市場単価の公表については、以下による

- ・建設工事積算基準／第 I 編／第 2 章／①直接工事費／1 材料費

### 第5章 間接工事費の施工歩掛

#### 1節 回航・えい航費

2. 回航
- 2-3 回航の積算
- 2-3-2 運転費の算出
- (6) 乗船手当

乗船手当は、下表のとおりとする。

職 種	乗船手当	摘 要
普通船員	2,110 円	島根県職員の旅費に関する条例施行規則第 10 条(航海日当)に準じる。 金額は消費税を含まない金額である。
船団長 高級船員	2,370 円	

- 2-3-6 旅費等の算出

- (2) 旅費等の算出方法

旅費は、「業務委託積算基準／総則／第 2 章／第 1 節／1-3 旅費交通費」を参考に適切に計上する。

#### 2節 運搬費

運搬費については、以下による。

- ・建設工事積算基準／第 I 編／第 2 章／②間接工事費／2 共通仮設費／2-2 運搬費

3 節 現場管理費

(平成 31 年 4 月 30 日まで適用)

平成 30 年度改訂版 港湾土木請負工事積算基準 2-2-10 表-③

(平成 31 年 5 月 1 日以降適用)

表-③ 現場管理費率

工種区分	対象額	700万円以下	700万円を超え20億円以下		20億円を超えるもの
	適用区分等	下記の率とする	算定式により算出された率とする。ただし、定数値は下記による		下記の率とする
			a	b	
港湾工事	浚渫工事	<u>23.60</u> %	<u>98.9</u>	<u>-0.0909</u>	<u>14.12</u> %
	構造物工事	<u>24.25</u> %	<u>46.5</u>	<u>-0.0413</u>	<u>19.20</u> %

工種区分	対象額	700万円以下	700万円を超え10億円以下		10億円を超えるもの
	適用区分等	下記の率とする	算定式により算出された率とする。ただし、定数値は下記による		下記の率とする
			a	b	
海岸工事		<u>27.72</u> %	<u>113.6</u>	<u>-0.0895</u>	<u>17.78</u> %

(平成 31 年 4 月 30 日まで適用)

平成 30 年度改訂版 港湾土木請負工事積算基準 2-2-(3) 表-②

(平成 31 年 5 月 1 日以降適用)

表-② 現場管理費率

工種区分	対象額	700万円以下	700万円を超え4億円以下		4億円を超えるもの
	適用区分等	下記の率とする	算定式により算出された率とする。ただし、定数値は下記による		下記の率とする
			a	b	
港湾構造物工事 海岸工事		<u>22.48</u> %	<u>96.9</u>	<u>-0.0927</u>	<u>15.45</u> %

## 第 1 1 - 2 編 漁港漁場整備

### [1] 適用基準

漁港漁場関係工事積算基準 による。

### [2] 運用基準

なし

### [3] 独自基準

#### 第 1 部 漁港漁場関係事業請負工事費積算基準

#### 第 2 章 工事費の積算

##### 1 節 直接工事費

##### 2. 一般事項

##### 2-1 労務費

労務費については、以下による。

・建設工事積算基準／第 I 編／第 2 章／①直接工事費／2 労務費

##### 2-2 材料費

##### 2-2-1 材料単価

材料単価については、以下による。

・建設工事積算基準／第 I 編／第 2 章／①直接工事費／1 材料費

##### 補足資料-1 直接工事費

##### 5. 市場単価・賃料の取扱い

1) 市場単価・賃料の端数処理、更新等については、以下によることを原則とする。

##### (1) 市場単価

市場単価については、以下による

・建設工事積算基準／第 I 編／第 2 章／①直接工事費／1 材料費

##### (2) 賃料

賃料については、以下による。

・建設工事積算基準／第 I 編／第 2 章／①直接工事費／1 材料費

##### 2 節 間接工事費

##### 2. 共通仮設費

##### 2-3 運搬費

運搬費については、以下による。

・建設工事積算基準／第 I 編／第 2 章／②間接工事費／2 共通仮設費／2-2 運搬費

##### 3. 現場管理費

##### 3-1 積算方法等

平成 30 年度建設工事積算基準

3. 現場管理費

3-1 積算方法等

3-1-1 積算方法

(平成 31 年 4 月 30 日まで適用)

漁港漁場関係工事積算基準 平成 30 年度版 2-2-10 表-③

(平成 31 年 5 月 1 日以降適用)

表-③ 現場管理費率

対象額 適用 区分等 工種区分	700万円以下	700万円を超え20億円以下		20億円を超えるもの
	下記の率とする	算定式により算出された率とする。ただし、定数値は下記による		下記の率とする
		a	b	
港湾浚渫工事	23.60 %	98.9	-0.0909	14.12 %
工事 構造物工事	24.25 %	46.5	-0.0413	19.20 %

対象額 適用 区分等 工種区分	700万円以下	700万円を超え10億円以下		10億円を超えるもの
	下記の率とする	算定式により算出された率とする。ただし、定数値は下記による		下記の率とする
		a	b	
海岸工事	27.72 %	113.6	-0.0895	17.78 %

(平成 31 年 4 月 30 日まで適用)

漁港漁場関係工事積算基準 平成 30 年度版 2-2-(3) 表-②

(平成 31 年 5 月 1 日以降適用)

表-② 現場管理費率

対象額 適用 区分等 工種区分	700万円以下	700万円を超え4億円以下		4億円を超えるもの
	下記の率とする	算定式により算出された率とする。ただし、定数値は下記による		下記の率とする
		a	b	
港湾構造物工事 海岸工事	22.48 %	96.9	-0.0927	15.45 %

3-1-2 現場管理費率の補正

1) 施工時期、工事期間等による補正については、適用しない

### 第3章 直接工事費の施工歩掛

#### 4節 本體工

4. 1 ケーソン式
3. ケーソン進水据付工
- 3-8 回航・えい航
- 3-8-3 ケーソン回航
- 3-8-3-2 回航費の積算
- 3) 運転費の算出
- (4) 乗船手当

乗船手当は、下表のとおりとする。

職 種	乗船手当	摘 要
普通船員	2,110 円	職員の旅費に関する条例施行規則第 10 条（航海日当）に準じる。 金額は消費税を含まない金額である。
船団長 高級船員	2,370 円	

### 第4章 市場単価

1. 市場単価の調査方法および決定方法
  - 1-3 適用にあたっての主な留意事項
- 離島についても、市場単価を適用する。

- 1-4 市場単価の公表

市場単価の公表については、以下による。

- ・建設工事積算基準／第 I 編／第 2 章／①直接工事費／1 材料費

### 第5章 間接工事費の施工歩掛

#### 1節 回航・えい航費

2. 回航
- 2-3 回航費の積算
- 2-3-2 運転費の算出
- (6) 乗船手当

乗船手当は、下表のとおりとする。

職 種	乗船手当	摘 要
普通船員	2,110 円	職員の旅費に関する条例施行規則第 10 条（航海日当）に準じる。 金額は消費税を含まない金額である。
船団長 高級船員	2,370 円	

- 2-3-6 旅費等の算出

- (2) 旅費等の算出方法

旅費は、「業務委託積算基準／総則／第 2 章／第 1 節／1-3 旅費交通費」を参考に適切に計上する。

#### 2節 運搬費

運搬費については、以下による。

- ・建設工事積算基準／第 I 編／第 2 章／②間接工事費／2 共通仮設費／2-2 運搬費



## 第11-3編 港湾・漁港漁場整備共通

## [1] 適用基準

なし

## [2] 運用基準

なし

## [3] 独自基準

## 第1章 港湾・漁港漁場関係請負工事積算基準を準拠するうえでの留意事項

## 1. 共通仮設費・現場管理費率の施工地域、工事場所による補正

施工地域の区分は以下のとおりとして補正値を求めるものとし、積算システムの「市街地補正」を入力する際は留意のこと。

また、一般交通等の影響を受ける場合とは、次のとおり。

- ・工事場所において、船舶交通・一般交通の影響を受ける場合
- ・工事場所において、地下埋設物件の影響を受ける場合
- ・工事場所において、50m以内に人家等が連なっている場合

## 1) 港湾

重要港湾、地方港湾（1）：浜田、西郷、三隅、安来、益田

地方港湾（2）：西郷港を除く離島港湾

地方港湾（3）：上記以外の港湾

施工地域・工事場所区分		積算システム入力コード
重要港湾・地方港湾（1）		03 地方部（影響有）
地方港湾（2）		02 離島
地方港湾（3）	工事場所が一般交通等の影響を受ける場合	03 地方部（影響有）
	工事場所が一般交通等の影響を受けない場合	04 地方部（影響無）

## 2) 漁港漁場

市街地に係る漁港漁場：浜田漁港（特三）、西郷漁港（第3種）

離島に係る漁港漁場：西郷漁港を除く離島漁港

その他の漁港漁場：上記以外の漁港

施工地域・工事場所区分		積算システム入力コード
市街地に係る漁港漁場		03 地方部（影響有）
離島に係る漁港漁場		02 離島
その他の漁港漁場	工事場所が一般交通等の影響を受ける場合	03 地方部（影響有）
	工事場所が一般交通等の影響を受けない場合	04 地方部（影響無）

2. 異形ブロック製作におけるベッド賃料の計上について

(港湾：第 1 部港湾土木請負工事積算基準 P3-8-(2)より)  
 (漁港：漁港漁場関係工事積算基準 3-8-(2)より)  
 テトラポッド 32 t 型以上の製作に当たっては、鋼製ベッド賃料を製作個数分計上する。なお、他のブロックについても必要性を検討のうえ計上できる。

(補足)

他のブロックとは、テトラポッド 32 t 型未満を含み、メーカーが製作した専用のベッドを有するブロックとし、実際に使用された場合に限り計上する。

3. 捨石・被覆石の投入渡し単価が設定されていない場合の取扱いについて

投入渡し単価とすることを基本とし、以下による

- ・建設工事積算基準／第 I 編／第 2 章／①直接工事費／1 材料費

4. 海上運搬据付等の往復平均えい航距離が 15 km を超える場合について

えい航ルート及び距離を示したうえで見積りによりえい航速度を設定する。

5. ブロック運搬据付・撤去工に伴う主作業船舶の回航・えい航費算定について

下表に記載されている工種については、ブロック質量に対する標準的な海上クレーンによらず、積込、据付（撤去）時に必要な吊能力を勘案し適切な主作業船舶の規格を選定すること。

工 種	第 1 部 港湾土木請負工事積算基準 漁港漁場関係工事積算基準
4 節本體工(ブロック式) ブロック転置 ブロック据付 ブロック運搬据付(海上一連方式) ブロック運搬据付(陸海一貫方式)	P 3 - 4 . 2 - 1 6 P 3 - 4 . 2 - 1 8 P 3 - 4 . 2 - 2 2 P 3 - 4 . 2 - 2 4
5 節被覆・根固工 異形ブロック据付(1 スイング) 異形ブロック運搬据付(海上一連方式) 異形ブロック運搬据付(陸海一貫方式) ブロック転置 ブロック据付(1 スイング) ブロック据付(海上一連方式) ブロック据付(陸海一貫方式)	P 3 - 5 - 1 5 P 3 - 5 - 1 7 P 3 - 5 - 1 8 P 3 - 5 - 3 1 P 3 - 5 - 3 2 P 3 - 5 - 3 5 P 3 - 5 - 3 6
8 節消波工 異形ブロック転置 異形ブロック据付(1 スイング) 異形ブロック運搬据付(海上一連方式) 異形ブロック運搬据付(陸海一貫方式)	P 3 - 8 - 1 0 P 3 - 8 - 1 1 P 3 - 8 - 1 5 P 3 - 8 - 1 7
1 5 節構造物撤去工 (港湾) 1 7 節構造物撤去工 (漁港) ブロック撤去 ブロック撤去運搬(海上一連方式)	P 3 - 1 5 - 1 0 (港湾) P 3 - 1 7 - 1 0 (漁港) P 3 - 1 5 - 1 2 (港湾) P 3 - 1 7 - 1 2 (漁港)

6. 共通仮設費の率計算による部分について

第 2 章工事費の積算 / 2 節間接工事費 / 2. 共通仮設費 / 2-1-2 積算方法 / 1) 率計算による部分 / (1) 率計算による額の算定については、補足資料-1 間接工事費も参照すること。

7. 県内各港湾・漁港の供用係数

係数ランク	船舶供用係数 ( $\alpha$ )	適用する港湾・漁港
1	1.65	下記以外の各港湾・漁港 および、県内全港湾・漁港の港内
4	2.25	(本土) 山口県境～松江市美保関町地蔵崎までの日本 海側の各港湾・漁港 (隠岐) (旧) 西郷町 ((旧) 五箇村境～(旧) 布施村 境)、(旧) 都万村、(旧) 五箇村の各港湾・漁港および 西ノ島町の国賀港、三度漁港

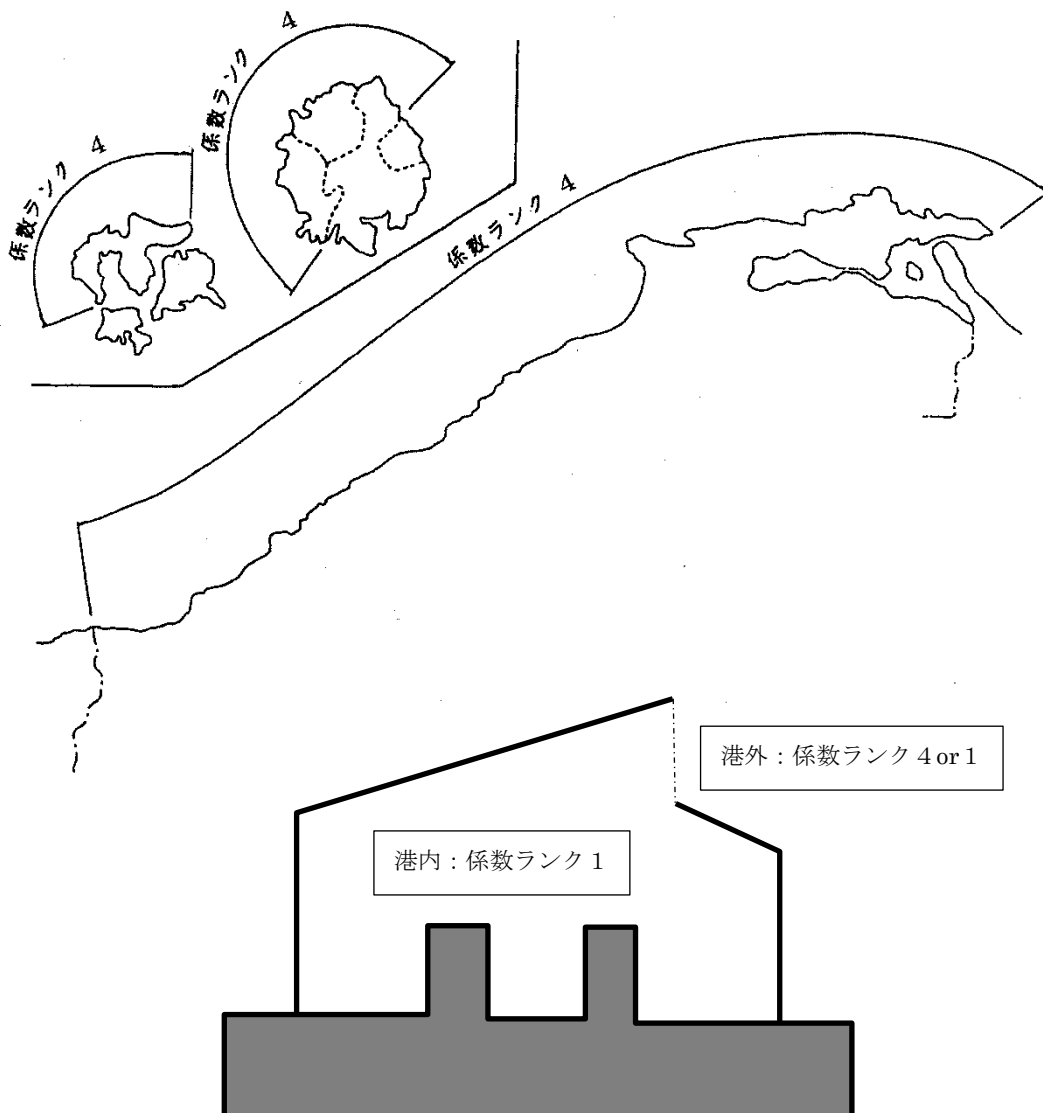

8. コンクリート配合条件及び設計基準強度参考表

海水の作用	種類	耐久性	対象構造物	設計基準強度 (N/mm <sup>2</sup> )	配合条件				
					最大水セメント比		スランブ (cm)	粗骨材の最大寸法 (mm)	許容塩化物量 (kg/m <sup>3</sup> ) (Cl <sup>-</sup> 重量)
					凍結融解がしばしば繰り返される地域	氷点下の気温になることがまれな地域			
海水の作用を受ける	鉄筋コンクリート	耐久性の必要度大	ケーソン ウェル セルラーブロック L型ブロック	30	50	50	12	1) 20, 25, 40 40	2) 0.30 以下
			栈橋の橋柱 直立消波ブロック	24	55	55			
			栈橋上部工	7) (-) 24	7) (-) 55	7) (-) 55			
			係船岸上部工、胸壁 渡橋、防波堤上部工 控杭上部工、控壁	24	60	65 60			
		耐久性の必要度小	21	-	-				
	無筋コンクリート	耐久性の必要度大	係船岸上部工 胸壁、水叩き	18	60	65	3) 8, 12	40	-
			本体ブロック						
			防波堤上部工 ケーソン蓋 4)						
			根固ブロック						
			袋詰コンクリート	-					
5) 異形ブロック (消波、被覆)		18 (35t型未満) 21 (35t~50t)							
耐久性の必要度小	18	-	-						
海水の作用を受けない	鉄筋コンクリート	耐久性の必要度大	係船柱基礎(杭式)	24	60	65	12	1) 20, 25, 40	2) 0.30 以下
		耐久性の必要度小	本体ブロック	18	-	-			
	無筋コンクリート	耐久性の必要度大	エプロン舗装	4.5 (曲げ)	-	-	2.5	6) 40	-
			係船柱基礎(重力式)	18	60	65			
		耐久性の必要度小	中詰コンクリート 中詰ブロック 捨てコンクリート		18	-	-	8	

注) 上表は標準的な配合条件を示したものであり、構造物の耐久性を考慮して定めること。

- 1) 「粗骨材の最大寸法」は砕石を使用する場合は20mm、砂利を使用する場合は25mmとする。  
なお、粗骨材は鉄筋の間隔及び部材厚さに支障のない限り、できるだけ大きいものを用いるものとする。
- 2) 仮設構造物のように、長期の耐久性を期待しなくてもよい場合は除く。
- 3) 環境条件、施工性等を考慮して選択できるものとする。
- 4) ケーソン蓋は、プレキャスト蓋も含む。
- 5) 呼び重量が50tを超える異形ブロックについては、適宜必要強度を検討する。
- 6) 舗装厚が10cmの場合は25mm(砕石の場合20mm)とする。
- 7) 塩害劣化による著しい性能低下の恐れがある場合には、耐久性(性能の経時変化)に関する検討を行い、施設の要求性能を達成するように配合条件を定めること。
- 8) 漁港漁場工事については、「漁港関係事業設計要領」を適用する。
- 9) 上表は、海岸工事に適用しない。

9. 均しの区分、余裕幅

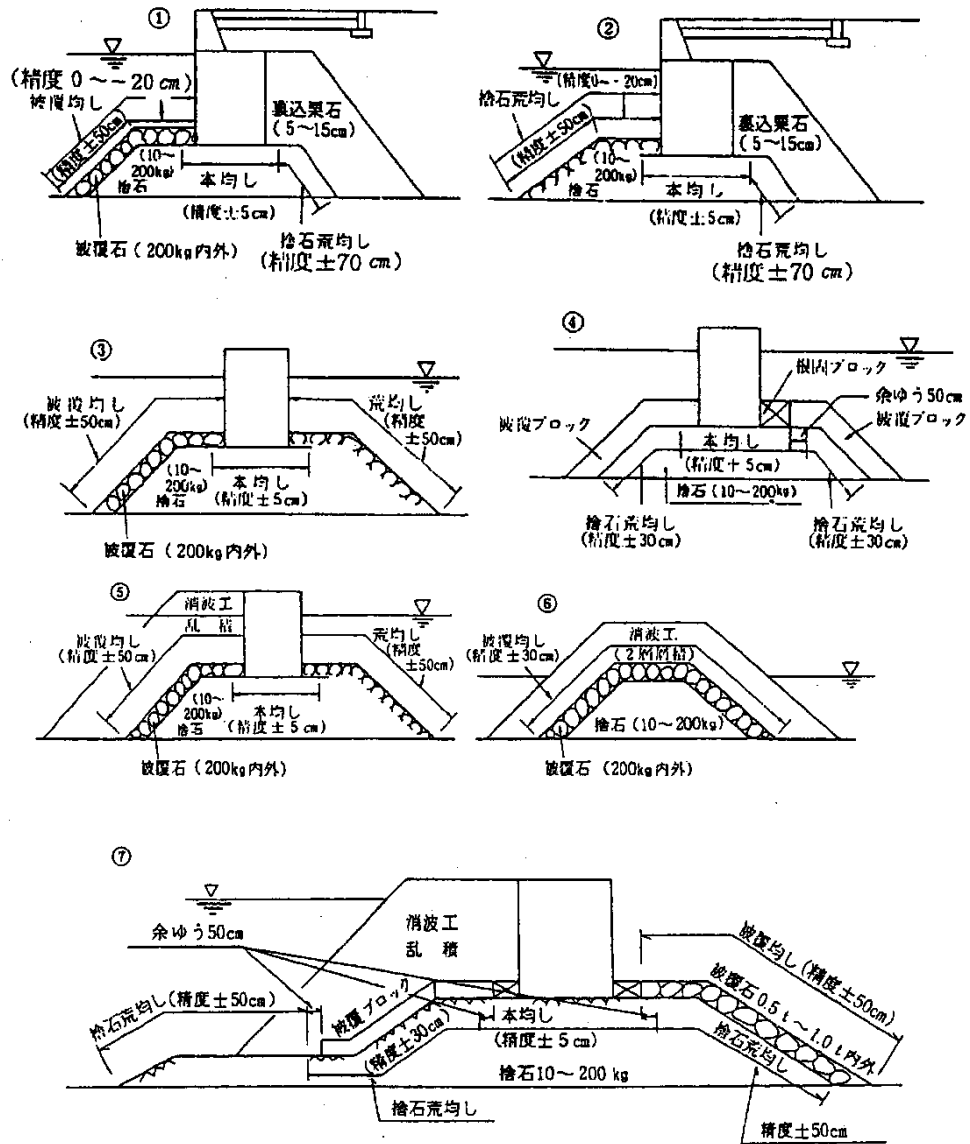

- (注) 1. 捨石のみを暫定投入する場合は、精度±70cmを設計書に表示し無価とする。  
 2. 異形ブロックを層積する場合被覆均し精度は±30cmとする。  
 3. 被覆石 (0.5 t 内外、1 t 内外) を使用する場合は荒均し精度±50cmとする。  
 4. 捨石本均しの余裕幅

区 分	余 裕 幅 (m)	
	片 側	両 側
ケ ー ソ ン	1.0	2.0
セ ル ラ ー ・ し 形 ・ 方 塊	0.5	1.0
場 所 打 ち	0.5	1.0

## 第2章 回航距離

1. 回航距離は以下を標準とする。なお、作業船舶の基地港は第3章基地港別最大作業船の表-1を原則とする。

## (1) 港湾

基地港	回航港	片道距離 (哩)	基地港	回航港	片道距離 (哩)
下 関 港	益 田 港	83	加 賀 漁 港	笹 子 港	11
	浜 田 港	100		七 類 港	13
	江 津 港	114	恵 曇 漁 港	秋 鹿 北 港	2
	温 泉 津 港	120	五 十 猛 漁 港	小 田 東 港	13
	宅 野 港	125		魚 津 港	3
	久 手 港	130		宅 野 港	2
	田 儀 港	135		網 屋 港	4
	河 下 港	143		温 泉 津 港	8
	七 類 港	167	江 津 港	14	
	松 江 港	187	久 手 港		
	西 郷 港	212	美 田 港	波 止 港	2
益 田 港	遠 田 港	2		古 海 港	4
	松 原 港	8		来 居 港	5
浜 田 港	松 原 港	9	諏 訪 港	保 々 見 港	6
	江 津 港	14		知 々 井 港	8
河 下 港				御 波 港	9
田 儀 港	小 田 東 港	2	別 府 港	宇 賀 港	1
	二 俣 港	9		物 井 港	0
	中 山 港	9		日 之 津 港	2
境 港	江 島 港	1		須 賀 港	3
	遅 江 港	4		堤 港	3
	波 入 港	5		姫 の 浦 港	9
	松 江 港	6	西 郷 港	卯 敷 港	9
	安 来 港	6		飯 美 港	11
	才 港	11		西 村 港	13
	軽 尾 港	11		伊 後 港	16
	諸 喰 港	13		代 港	19
	温 泉 津 港	61		重 栖 港	18
加 賀 漁 港	佐 波 港	3	長 尾 田 港	16	
	笠 浦 港	7	大 津 久 港	11	
	千 酌 港	8			
仙 崎 港 (山 口 県)	浜 田 港	55			

(2) 漁港

作業船回航距離一覧表 (その1)

基地港	回航港	片道距離 (哩)	基地港	回航港	片道距離 (哩)	
境 港	美 保 関	4	十 六 島 ( 河 下 )	柳 瀬	21	
	雲 津	8		鳥 井	23	
加 賀	片 江	9		和 江	23	
	稲 積	8		五 十 猛	26	
	笠 浦	8	浜 田	仁 万	26	
	野 井	7		友	23	
	瀬 崎	6		湯 里	22	
	沖 泊	6		日 祖	22	
	多 古	4		温 泉 津	21	
	野 波	4		湯 戸	20	
	大 芦	2		今 浦	19	
	御 津	3		黒 松	18	
	恵 曇	恵 曇 ( 片 匂 )		3	浅 利	16
		恵 曇 ( 手 結 )		1	和 木	12
魚 瀬		2		波 子	9	
小 伊 津	地 合	2		唐 鐘	7	
	小 伊 津 ( 坂 浦 )	1	津 摩	5		
	小 伊 津 ( 三 浦 )	1	折 居	6		
	唯 浦	2	今 浦	8		
十 六 島 ( 河 下 )	塩 津	5	福 浦	9		
	釜 浦	4	古 湊	10		
	猪 目	2	須 津	11		
	鶉 峠	2	土 田	13		
	鷺 浦	4	大 浜	14		
	宇 竜	6	木 部	15		
	宇 竜 ( 日 御 碕 )	7	津 田	15		
	大 社	10	小 浜	22		
	湖 陵	13	飯 浦	24		
	小 田	16				
	波 根 東	21				

作業船回航距離一覧表（その 1）

基地港	回航港	片道距離 (哩)	基地港	回航港	片道距離 (哩)
西郷	今津	5	五十猛	波根東	7
	加茂	6		柳瀬	6
	蛸木	7		鳥井	4
	津戸	8		和江	3
	那久	12		仁万	2
	久見	20		友	5
	中村	13		湯里	5
	布施	9		日祖	6
	都万	11		温泉津	7
	油井	15		湯戸	8
	大久	6		今浦	9
	犬来	4		黒松	10
	箕浦	5		浅利	12
		崎		8	
浦美田郷 (美田)	珍崎	1			
	菱浦	8			
	多井	9			
	豊田	13			
	宇受賀	11			
	知夫	10			
	三度	7			
諏訪港	菱浦	2			
	宇受賀	3			
	豊田	5			
	高石	6			



平成 30 年度建設工事積算基準

作業船回航距離一覧表（その 2）

基 地 港	回 航 港	片道距離 (哩)
境 港	加 賀	22
	恵 曇	27
浜 田	恵 曇	62
	仁 万	26
恵 曇	地 合	4
	小 伊 津	7
十 六 島	地 合	12
	小 伊 津	9
西 郷	崎	18
	多 井	17
	豊 田	15
	宇 受 賀	16
	菱 浦	18
	浦 郷	25
	珍 崎	24
	三 度	28
	知 夫	23

作業船回航一覧表（その 3）

基 地 港	回 航 港	片道距離 (哩)
田 儀 港	大 社	7
	湖 陵	4
	小 田	1
	波 根 東	3
	柳 瀬	4
久 手 港	波 根 東	2
	柳 瀬	1
	鳥 井	1
	和 江	2
益 田 港	福 浦	8
	古 湊	7
	須 津	6
	土 田	4
	大 浜	3
	木 部	2
	津 田	2
	小 浜	5
	飯 浦	7

## 第3章 基地港別最大作業船

表-1

基地港別最大作業船一覧

作業船 基地港	普通グラブ 盤用船	引船	クレーン 付台船	旋回式 起重機船	土運船	台船	ケーソン 製作用船	コンクリート ミキサー船	ハックホウ 浚渫船
	m <sup>3</sup>	PS型	t吊	t吊	m <sup>3</sup>	t		m <sup>3</sup>	m <sup>3</sup>
境港	5.5	1,600	88	120	-	800	-	-	2.5
安来	5.0	1100	-	81	[140]×2 [500]	900	-	-	2.0
加賀	(5.0)	720	18	120	-	-	-	-	-
恵曇	3.0	280	-	-	-	-	-	-	-
河下	(5.0)	550	-	132	-	-	-	-	-
田儀	(2.5)	1,000	-	70	-	-	-	-	-
浜田	1.5	1,000	55	[350]	-	200	[DD3500] [DD2500]	-	1.2
益田	(5.0)	1,600	-	150	-	500	-	-	2.0
西郷	(5.0)	1,000	-	120	-	1,200	[FD3200]	[1.0]	1.2
諏訪	-	1,000	-	103	-	-	-	-	-
美田	2.5*7	900*7	-	155*7	-	200*7	-	-	-
別府	1.5	-	-	-	-	-	-	-	-
宍道湖内	[1.2]	[350]	[35]	-	-	-	-	-	-

- この表によりがたい作業船は下関港を基地港とできる。
- グラブ浚渫船の( )書きについては、在港する旋回式起重機船のうち、グラブ装着可能な機能を有した兼用船であって、装着可能なグラブの規格に応じたグラブ浚渫船が在港するとみなしたものである。
- ガット船について、3.0m<sup>3</sup>・850m<sup>3</sup>積までは、回航・えい航費を計上しないものとする。
- [ ]書きにより記載してある規格の船舶については、非汎用船であり、稼働状況を確認の上選定すること。
- 自航揚錨船については、各基地港に全機種在港している。
- 県内回航・えい航の場合、非航旋回式起重機船、非航固定式起重機船、クレーン付台船は同一機種とみなし、必要最大規格を計上する。大規模工事については別途考慮する。
- 美田港の船舶については、グラブ浚渫船、引船、起重機船は島前・島後、台船は島前でのみ使用可能

### 第4章 就業時間別の船員供用係数

(平成31年3月31日まで適用)

港湾請負工事積算基準/単価表/2. 供用日数/2-1 作業船および付属品等

漁港漁場関係工事積算基準/単価表/2. 供用日数/2-1 作業船および付属品等

(平成31年4月1日以降適用)

別表-4 就業時間別の船員供用係数

船舶供用係数(α)と就業時間別船員供用係数(β)(1ワッチ制)

係数 ランク	船舶供用係数 (α)	就業時間別の船員供用係数(β)								備考
		就業時間 8H		就業時間 9H		就業時間 10H		就業時間 11H		
		[超勤時間 0H]		[超勤時間 1H]		[超勤時間 2H]		[超勤時間 3H]		
		[深夜時間 0H]		[深夜時間 0H]		[深夜時間 0H]		[深夜時間 0H]		
		船長・副船長	普通船員	船長・副船長	普通船員	船長・副船長	普通船員	船長・副船長	普通船員	
1	1.65	1.20	1.20	1.31	1.31	1.43	1.43	1.54	1.54	
2	1.80	1.30	1.30	1.41	1.41	1.53	1.53	1.64	1.64	
3	2.05	1.45	1.45	1.56	1.56	1.68	1.68	1.79	1.79	
4	2.25	1.60	1.60	1.71	1.71	1.83	1.83	1.94	1.94	
5	2.45	1.70	1.70	1.81	1.81	1.93	1.93	2.04	2.04	
6	2.65	1.80	1.80	1.91	1.91	2.03	2.03	2.14	2.14	
7	2.90	1.95	1.95	2.06	2.06	2.18	2.18	2.29	2.29	
8	3.20	2.15	2.15	2.26	2.26	2.38	2.38	2.49	2.49	
9	3.70	2.40	2.40	2.51	2.51	2.63	2.63	2.74	2.74	

船舶供用係数(α)と就業時間別船員供用係数(β)(2ワッチ制)

係数 ランク	船舶供用係数 (α)	就業時間別の船員供用係数(β)								備考
		就業時間 16H		就業時間 18H		就業時間 20H		就業時間 22H		
		[超勤時間 0H]		[超勤時間 2H]		[超勤時間 4H]		[超勤時間 6H]		
		[深夜時間 1H]		[深夜時間 3H]		[深夜時間 4H]		[深夜時間 6H]		
		船長・副船長	普通船員	船長・副船長	普通船員	船長・副船長	普通船員	船長・副船長	普通船員	
1	1.65	1.21	1.21	1.35	1.35	1.47	1.47	1.61	1.61	
2	1.80	1.31	1.31	1.45	1.45	1.57	1.57	1.71	1.71	
3	2.05	1.46	1.46	1.60	1.60	1.72	1.72	1.86	1.86	
4	2.25	1.61	1.61	1.75	1.75	1.87	1.87	2.01	2.01	
5	2.45	1.71	1.71	1.85	1.85	1.97	1.97	2.11	2.11	
6	2.65	1.81	1.81	1.95	1.95	2.07	2.07	2.21	2.21	
7	2.90	1.96	1.96	2.10	2.10	2.22	2.22	2.36	2.36	
8	3.20	2.16	2.16	2.30	2.30	2.42	2.42	2.56	2.56	
9	3.70	2.41	2.41	2.55	2.55	2.67	2.67	2.81	2.81	

注) 1. 別表-4における就業時間別船員供用係数(β)は、就業時間8H[超勤時間0H]深夜時間0Hの場合を除き、平成31年3月から適用の割増対象賃金比をもとに算出された就業時間別船員供用係数(β)である。したがって、割増対象賃金比に変更があった場合は、下記「就業時間別船員供用係数(β)の算出式」をもとに別途算出するものとする。  
 2. 就業時間と超勤時間および深夜時間の関係が別表-4によらない場合についても、同様に、下記「就業時間別船員供用係数(β)の算出式」をもとに別途算出するものとする。  
 3. 上記船員以外にも潜水士等も対象とする。

就業時間別船員供用係数(β)の算出式

$$\beta = \beta_0 + \frac{1}{8} \times \text{割増対象賃金比} \times (1.25 \times \text{超勤時間数} + 0.25 \times \text{深夜時間数}) \div \text{ワッチ数}$$

(小数3位四捨五入)

ここに、

β : 時間外手当および深夜手当を考慮した船員供用係数

β<sub>0</sub> : 就業8時間の場合の船員供用係数

割増対象賃金比 : 労務単価に占める割増賃金の対象となる賃金の比率をいう。

ただし、2ワッチにおける超勤勤務時間数および深夜労働時間数は、2ワッチの合計の時間数とする。



# 第 1 2 編 空 港

## [1] 適用基準

空港請負工事積算基準 第1部 空港土木請負工事積算基準 による。

## [2] 運用基準

なし

## [3] 独自基準

第 1 部 空港土木請負工事積算基準

第 1 編 総則

第 2 章 工事費の積算

### ①直接工事費

#### 2. 労務費

労務費については、以下による。

・建設工事積算基準／第 I 編／第 2 章／①直接工事費／2 労務費

#### 3. 材料費

材料費については、以下による。

・建設工事積算基準／第 I 編／第 2 章／①直接工事費／1 材料費

②間接工事費

2. 現場管理費

(平成 31 年 4 月 30 日まで適用)

空港請負工事積算基準(平成 30 年 4 月) I-2-28 第 1 表～第 3 表

(平成 31 年 5 月 1 日以降適用)

別表第 2 現場管理費率

第 1 表

工種区分	対象額	500 万円以下	500 万円を超え 50 億円以下		50 億円を 超えるもの
	適用区分	下記の率とする	(2)の算定式により算出される率とする。ただし、変数値は、下記による。		下記の率とする
			A	b	
空港用地造成工事		34.65	135.7	-0.0885	18.80

第 2 表

工種区分	対象額	500 万円以下	500 万円を超え 20 億円以下		20 億円を 超えるもの
	適用区分	下記の率とする	(2)の算定式により算出される率とする。ただし、変数値は、下記による。		下記の率とする
			A	b	
空港舗装工事		29.37	193.1	-0.1221	14.13

第 3 表

工種区分	対象額	500 万円以下	500 万円を超え 2 億円以下		2 億円を 超えるもの
	適用区分	下記の率とする	(2)の算定式により算出される率とする。ただし、変数値は、下記による。		下記の率とする
			A	b	
空港維持工事		60.39	520.2	-0.1396	36.09

## 第 9 章 設計変更

設計変更については、以下による。

- ・建設工事積算基準／第 I 編／第 13 章 設計変更

## 第 3 編 空港

### 第 4 章 空港維持・修繕

⑧除雪工

除雪工については適用しない。



## 第 13 編 農業農村整備

第 1 章	総則	13- 1
第 2 章	土工	13-25
第 3 章	共通工	13-27
第 4 章	コンクリート工	13-31
第 5 章	基礎工	13-33
第 6 章	フリーム類据付工	13-35
第 7 章	河川・水路工	13-43
第 8 章	管水路工	13-45
第 9 章	道路工	13-51
第 10 章	ほ場整備工	13-53
第 11 章	農地造成工	13-61
第 12 章	コンクリート補修工	13-63
第 13 章	復旧工	13-65
第 14 章	仮設工	13-67
第 15 章	共通仮設	13-69
第 16 章	施設機械及び電気通信設備	13-71





# 第1章 総則

## [1] 適用基準

なし

(土地改良工事積算基準(土木工事))

土地改良事業等請負工事の価格積算要綱、土地改良事業等請負工事積算基準及び

土地改良事業等請負工事共通仮設費算定基準は適用しない。)

## [2] 運用基準

なし

## [3] 独自基準

### ① 総則

#### 1. 適用範囲

本編は、農業農村整備事業の公共工事を請負施工に付する場合における工事費の積算に適用する。

なお、工事費の積算にあたっては、原則として「建設工事積算基準第Ⅰ編第1章総則」の規定を適用するものとするが、これによりがたい規定及び農業農村整備事業独自の運用等については、本編に規定する。

また、農業農村整備事業請負工事の工事価格算定については、本編の標準歩掛及び積算参考歩掛を適用するものとするが、本編に定めのない場合は、「建設工事積算基準」各編等適切な歩掛を適用するものとする。

#### 2. 工種区分

工種区分は工事内容により適切に選定するものとし、別表1のとおりとする。ただし、2種以上の工種内容からなる工事については、それぞれの工種区分により算出した、直接工事費・事業損失防止施設費の合計額が最も大きい工種を適用する。

#### 3. 請負工事の工事費構成

「建設工事積算基準第Ⅰ編第1章総則②請負工事の工事費構成」による。

## ② 工事費の積算

### 1. 直接工事費の積算

直接工事費の積算は「建設工事積算基準第 I 編総則第 2 章工事費の積算①直接工事費」による。

### 2. 間接工事費の積算

間接工事費は、共通仮設費と現場管理費に区分する。

#### 1) 共通仮設費

##### 1) -1 共通仮設費の構成

###### (1) 事業損失防止施設費

ア 工事施工に起因する騒音、振動、地盤沈下、地下水の断絶等に起因する事業損失を未然に防止するための仮施設の設置、撤去及び当該施設の維持管理に要する費用。

イ 事業損失を未然に防止するために必要な調査等に要する費用。

###### (2) 運搬費

機械器具等を、その所在する場所又は所在が推定される場所から工事現場内への搬入・搬出(組立・解体を含む。)に要する費用と、機械器具等の工事現場内での小運搬に要する費用とする。

###### (3) 準備費

ア 準備及び跡片付けに要する費用

イ 調査、測量、丁張等に要する費用

ウ 伐開、除根、除草、整地等に要する費用

###### (4) 安全費

ア 安全施設に要する費用

イ 安全管理に要する費用

ウ ア及びイに掲げるもののほか、工事施工上必要な安全対策等に要する費用

###### (5) 役務費

ア 材料置場等の土地借上げに要する費用

イ 電力、用水等の基本料金

###### (6) 技術管理費

ア 品質管理のための試験等に要する費用

イ 出来形管理のための測量、写真管理等に要する費用

ウ 工程管理のための資料の作成に要する費用

###### (7) 営繕費

ア 現場事務所、労務者宿舍、倉庫等の営繕に要する費用

イ アに係る土地・建物の借上げ費用

ウ 労務者の輸送に要する費用

##### 1) -2 事業損失防止施設費の積算方法

現場条件を的確に把握し必要額を適正に積み上げるものとする。

##### 1) -3 運搬費、準備費、安全費、役務費、技術管理費及び営繕費の積算方法

これら当該費用は別表 1 の工種区分に基づき、所定の率計算による費用に積み上げ計算による費用を加算して行うものとする。

#### 1 率計算による算定

率計算による算定方法は、別表 3 に定める各工種の共通仮設費率を用い、次式により算定する。

なお、率の対象項目は別表 2 に示すとおりである。

当該費用＝対象金額×(共通仮設費率×補正係数)

対象金額＝直接工事費＋事業損失防止施設費＋支給品費＋官貸額＋準備費に含まれる処分費

#### (1) 下記に掲げる費用は対象金額に含めない。

ア 桁等購入費(簡易組立式橋梁、プレキャスト PC 桁、プレキャスト PC 床版、ポンプ、グレーチング床版、合成床版製品費、大型遊具(設計製作品)、光ケーブルの購入費)

イ 上記 ア を支給する場合の支給品費

ウ 鋼桁等の工場製作に係る費用のうちの工場原価

エ. 工場製作関係工種のうち材料費（製作費含む）として積算する項目の費用。

「建設工事積算基準第 I 編第 2 章工事費の積算②間接工事費 2. 共通仮設費」の別表を参照。

なお、エの費用は現場管理費についても率計算の対象額に含めない。

(2) 対象金額の算式中に記述の支給品費及び官貸額は「直接工事費+事業損失防止施設費」に含まれるものに限るものとする。

間接工事費等の項目別対象表

間 接 工 事 費 等		共 通 仮 設 費	現 場 管 理 費	一 般 管 理 費 等
対 象 額		対 象 額	直接工事費+共通 仮設費+支給品費 + 官 貸 額 = 純 工 事 費	純工事費+現場 管理費=工事原価
項 目				
桁 等 購 入 費		×	○	○
処 分 費 等		3. その他 2) 処分費等の取扱いを参照		
支 給 品 費 等	桁 等 購 入 費	×	○	×
	一 般 材 料 費	○	○	×
	別 途 製 作 の 製 作 費	×	×	×
	電 力	○	○	×
鋼 橋 等 工 場 原 価		×	×	○
官 貸 額		○	○	×
現 場 発 生 品		×	×	×
価 格 査 査	鋼 橋	×	×	○
	コ ン ク リ ー ト 橋	○	○	○

○は対象とする ×は対象としない

現場発生物品とは、同一現場で発生した資材を物品管理法で規定する処理を行わず再使用する場合をいう。

## 2 共通仮設費率の補正

(1) 施工地域を考慮した共通仮設費率の補正は、別表 3 の共通仮設費率に別表 4 の補正係数を乗じるものとする。

ただし、フィルダム及びコンクリートダム工事には適用しない。

なお、補正係数を乗じる場合は、共通仮設費率の端数処理後に係数を乗じて、小数点以下第 3 位を四捨五入して 2 位止めとする。

(2) 災害の発生等により、本基準において想定している状況と実態が乖離している場合などについては、別表 4 に示す補正係数の他、必要に応じて実態等を踏まえた補正係数を設定することができるものとする。

## 3 積み上げ計算による算定

積み上げ計算による算定方法は、別表 2 に定める項目について現場条件を的確に把握し、必要額を適正に積み上げるものとする。

なお、運搬費の算定は「建設工事積算基準第 I 編第 2 章工事費の積算②間接工事費 2-2 運搬費」による。

平成 30 年度建設工事積算基準

別表 1 工種区分

工種区分	工 種 内 容
ほ 場 整 備 工 事	農地の区画整理(道路、用排水路施設を併せて行うもの及び暗渠排水工事、客土工事を単独で行うものを含む。)工事
農 用 地 造 成 工 事	農用地造成(道路用排水路施設を併せて行うものを含む。)工事
農 道 工 事	道路の新設・改修工事(舗装の新設及び修繕工事を含む。)
水 路 ト ン ネ ル 工 事	新設・改修及びこれに附帯する構造物工事。なお、シールド工法又は作業員が内部で作業する推進工法による工事及びこれに類する工事を含む。
水 路 工 事	用水路及び用排水兼用水路の新設・改修工事{サイホン工事、排水路の三面張水路及び既製品水路(既製品の大型フリューム等)を含む。}でこれと同時に施工される附帯構造物工事
河 川 及 び 排 水 路 工 事	普通河川の改修及びこれに準ずる排水路の工事で掘削、築堤、護岸、根固め及びこれらに類するものを行う工事 柵渠、連節ブロック、張ブロック、鋼矢板、コンクリート矢板を用いた用水路・用排水兼用水路及び土水路で排水路に類似する工事 ただし、河川高潮対策区間の河川工事については、「海岸工事」を適用する。
管 水 路 工 事	既製管及びこれに類する既製品(既製品のボックスカルバート等)を用いる水路工事。ただし、畑かん施設工事並びに推進工法(作業員が内部で作業する推進工法)及びこれに類する工事は除く。
畑 かん 施 設 工 事	樹枝状・管網方式及びこれに類するパイプライン施設のパイプラインの布設及び附帯構造物工事
干 拓 工 事	ポンプ浚渫船、グラブ浚渫船、バケット船等を用いて行う干拓工事及び埋立工事(陸地の用土を用いて行う干拓及び埋立工事は対象としない。)
海 岸 工 事	海岸工事であって、次に掲げる工事 堤防工、突堤工、離岸堤工、消波根固工、海岸擁壁工、護岸工、樋門(管)工、河口浚渫、水(閘)門工、養浜工、堤防地盤処理工及びこれらに類する工事 河川高潮対策区間の河川工事であって、次に掲げる工事 築堤工、掘削工、浚渫工、護岸工、特殊堤工、根固工、水制工、水路工、河床高水敷整正工、堤防地盤処理工、河川構造物グラウト工、樋門(管)工、水(閘)門工、光ケーブル配管工、護岸工等の補修及びこれらに類する工事
コンクリート補修工事	コンクリートの補修工事であって、次に掲げる工事 表面保護工法、ひび割れ補修工法、断面修復工法、目地補修工法及びこれらに類する工事 ただし、管水路内工事及びダム等の補修を除く。
その 他 土 木 工 事 ( 1 )	コンクリート構造物を主体とする工事であって、次に掲げる工事 橋梁(下部)、樋門(管)、頭首工、用排水機場(下部、基礎)、水路橋(上部・下部)、貯水槽及びこれらに類する工事、電気通信設備工事 ただし、工種区分の橋梁保全工事に該当するものは除く。
その 他 土 木 工 事 ( 2 )	他のいずれにも該当しない工事で、次に類するものを行う工事 沈砂池、地すべり防止工、ダム等の補修、工所用ボーリング・グラウト、ため池、法面工
フ ィ ル ダ ム 工 事	フィルタイプで本体を主体とする工事
コンクリートダム工事	コンクリートダム本体を主体とする工事(砂防ダムは対象としない。)
河 川 ・ 道 路 構 造 物 工 事	1. コンクリート橋上部・PC 橋上部(プレキャストセグメントを除く工場既製桁の場合)工事、橋梁の床版工のみの工事 2. 床版工 (RC 構造及びプレキャスト PC 構造) ただし、工種区分の橋梁保全工事に該当するものは除く。
P C 橋 工 事	1. 工事現場における PC 桁の製作(工場製作桁は除く)、架設及び製作架設に関する工事 2. プレキャストセグメント構造の PC 橋工事

平成 30 年度建設工事積算基準

工種区分	工 種 内 容
鋼 橋 架 設 工 事	<p>鋼橋等の運搬架設に関する工事にあつて、次に掲げる工事</p> <p>1.鋼橋架設工、鋼橋塗装工、鋼橋塗替工、橋梁検査路設置工、高欄設置工(鋼製・アルミ等)、スノーシェッド(鋼構造)、ロックシェッド(鋼構造)、道路付属物を除く鋼構造物塗替工(水門、樋門、樋管、排水機場等)、床版工 (RC 構造及びプレキャスト PC 構造を除く)、橋梁下部工 (鋼製)</p> <p>2.簡易組立橋の塗装工事及びこれらに類する工事</p> <p>3.鋼橋撤去工 (鋼橋に伴う床版撤去含む)</p> <p>ただし、工種区分の橋梁保全工事に該当するものは除く。</p>
公 園 工 事	<p>公園及び緑地の造成整備に関する工事にあつて、次に掲げる工事</p> <p>敷地造成工、園路広場工、植樹工、除草工、芝付工、花壇工、日陰棚工、ベンチ工、池工、遊戯施設工、運動施設工、標識工及びこれらに類する工事</p>
ト ン ネル 工 事	<p>トンネルに関する工事にあつて、次に掲げる工事</p> <p>1.トンネル工事</p> <p>2.施工方法がシールド工法又は作業員が内部で作業する推進工法による工事</p> <p>但し、本体工を完成後別件で照明設備、舗装、側溝等を発注する場合、又は供用開始後の照明設備、吹付け、舗装、修繕工事等は除く</p>
橋 梁 保 全 工 事	<p>橋梁 (上部工、下部工) に関する全ての保全、補修、補強工事及び既設橋梁の橋梁付属物工の修繕工事 (塗装、舗装打ち替え等は除く)</p>

別表2 共通仮設費率適用範囲

項目	率の対象項目
運搬費	1 建設機械器具の運搬等に要する費用 (1) 質量20t未満の建設機械の搬入、搬出(組立・解体を含む)に要する費用 (2) 器材等(型枠、支保材、足場材、仮囲い、敷鉄板(積上げ計上分を除く)、橋梁ベント、橋梁架設用タワー、橋梁用架設桁設備、排砂管、トレミー管等)の搬入、搬出並びに現場内小運搬に要する費用 (3) 建設機械の自走による運搬に要する費用 (4) 建設機械等の日々回送(分解・組立、輸送)に要する費用 (5) 建設機械の現場内小運搬に要する費用
準備費	1 準備及び跡片付けに要する費用 (1) 準備に要する費用 (2) 現場の跡片付け、清掃、踏み荒らしに対する復旧等に要する費用 2 調査・測量、丁張等に要する費用 (1) 工事施工に必要な測量及び丁張に要する費用 (2) 縦、横断面図の照査等に要する費用 (3) 用地幅杭等の仮移設等に要する費用 3 準備として行う以下に要する費用 (1) ブルドーザ、レーキドーザ、バックホウ等による雑木や小さな樹木、竹などを除去する伐開に要する費用(チェーンソー等による伐採作業を除く) (2) 除根、除草、整地、段切り(ため池及びダム等の堤体部を除く)、すりつけ等に要する費用 なお、伐開、除根及び除草は、現場内の集積・積み込み作業を含む。(農用地造成工事の伐開、除根、除草等に要する費用を除く) また、伐開、伐採の定義については、「建設工事積算基準第I編第2章②間接工事費2共通仮設費2-3準備費(3)」による。
安全費	1 工事地域内全般の安全管理上の監視、あるいは連絡等に要する費用 2 不稼働日の保安要員等の費用 3 標示板、標識、保安燈、防護柵、バリケード、架空線等事故防止対策簡易ゲート等の安全施設類の設置・撤去、補修に要する費用及び使用期間中の損料 4 夜間作業を行う場合における照明に要する費用(大規模な照明施設を必要とする広範なダム工事及びトンネル本体工事を除く) 5 河川、海岸工事における救命艇に要する費用 6 酸素欠乏症の予防に要する費用 7 粉塵作業の予防に要する費用 8 トンネル等における防火安全対策に要する費用 9 安全用品等に要する費用 10 安全委員会等に要する費用
役務費	
技術管理費	1 共通仕様書の品質管理基準に規定している試験区分「必須」「その他」の各種試験に要する費用 2 出来形管理のための測量、図面作成、写真管理に要する費用 3 工程管理のための資料の作成等に要する費用 4 工事完成図書類の作成及び電子納品等に要する費用 5 建設材料の品質記録保存に要する費用 6 コンクリート中の塩化物総量規制に伴う試験に要する費用 7 コンクリートのひび割れ調査及びテストハンマーによる強度推定調査に要する費用 8 PC上部工・アンカー工等の緊張管理、グラウト配合試験等に要する費用 9 塗装膜厚施工管理に要する費用 10 施工管理で使用するOA機器の費用(情報共有システムに係る費用(登録料及び利用料)を含む) 11 建設発生土情報交換システム及び建設副産物情報交換システムの操作に要する費用
営繕費	1 現場事務所、労務者宿舍、倉庫等の営繕(設置・撤去、維持・補修)に要する費用 2 1に係る土地・建物の借上げに要する費用 3 労務者を日々当該現場に送迎輸送するために要する費用(海上輸送等での労務者の輸送に要する費用は除く) 4 火薬庫等及び特に必要とされる監督員詰所の営繕(設置・撤去、維持・補修、土地の借上げ)に要する費用(フィルダム及びコンクリートダム工事)

平成 30 年度建設工事積算基準

率に別途加算できる項目	項目
1 建設機械器具の運搬等に要する費用 (1) 質量 20t 以上の建設機械の貨物自動車等による搬入、搬出(組立・解体を含む)に要する費用 (2) 器材のうち、スライディングセントルの搬入、搬出並びに現場内小運搬に要する費用 2 仮設材等(鋼矢板、H形鋼、覆工板、たて込み簡易土留、敷鉄板等)の運搬に要する費用 3 干拓工事、海岸工事に係る工事の施工に必要な船舶等の回航に要する費用 4 重建設機械の分解・組立及び輸送に関する費用 5 建設機械器具、仮設材及び重建設機械の輸送における自動車航送船使用料に要する費用 (運搬中の本体賃料・損料を含む) 6 その他、工事施工上必要な建設機械器具の運搬等に要する費用	運搬費
1 伐開、除根、除草等に伴い発生する建設廃棄物等の工事現場外への搬出及び処理に要する費用 2 伐開、除根、除草等に要する費用(農用地造成工事) 3 チェーンソー等により樹木を伐採するための費用 4 照査等に特別な機器や作業が必要となる場合の費用 (1) コンクリート補修工事に係る設計図書の照査(補修範囲の確認等)に伴う高圧洗浄機等による洗浄作業に要する費用 (2) 地下埋設物等を確認するための試掘に要する費用 5 その他、工事施工上必要な準備等に要する費用	準備費
1 特記仕様書、設計図書等により条件明示される費用 (1) 鉄道、空港関係施設等に近接した工事現場における出入口等に配置する安全管理要員等に要する費用 2 干拓工事、海岸工事において、危険区域等で工事を施工する場合の水雷・傷害保険料 3 高圧作業の予防に要する費用 4 河川及び海岸の工事区域に隣接して航路がある場合の安全標識、警戒船運転に要する費用 5 ダム工事における岩石掘削時に必要な発破監視のための費用 6 その他、工事施工上必要な安全対策等に要する費用 7 粉塵作業の予防に要する費用のうち、呼吸用保護具等の費用及び飛散防止対策の費用	安全費
1 現場工作場、材料置場等の土地借上げに要する費用(営繕に係る用地は除く) 2 電力、用水等の基本料金 3 電力設備用工事負担金	役務費
1 特別な品質管理等に要する費用 (1) 管水路における水圧試験及び漏水試験に要する費用 (2) 土質試験(共通仕様書の品質管理基準に記載されている項目以外の試験)に要する費用 (3) コンクリート補修工事における品質管理試験(共通仕様書の品質管理基準に記載されている項目以外の試験)に要する費用 2 現場条件等により積上げを要する費用 (1) 軟弱地盤等における計器の設置・撤去及び測定取りまとめに要する費用 (2) 試験盛土等の工事に要する費用 (3) 施工前に既設構造物の配筋状況の確認に用いる特別な機器(鉄筋探査器等)に要する費用 (4) コンクリート補修工事における事前試験に要する費用 3 歩掛調査及び諸経費動向調査に要する費用 4 共通仕様書の品質管理基準に記載されていない試験及び基準に規定する回数以上の試験を仕様書等で指示した場合に要する費用 5 ICT 建設機械に要する以下の費用 (1) 保守点検 (2) システム初期費 (3) 3次元起工測量・3次元設計データの作成費用 6 その他特に技術的判断に必要な資料の作成に要する費用	技術管理費
1 火薬庫等及び特に必要とされる監督員詰所の営繕(設置・撤去、維持、補修、土地の借上げ)に要する費用 (フィルダム及びコンクリートダム工事を除く) 2 海上輸送等での労務者の輸送に要する費用 3 その他、工事施工上必要な営繕等に要する費用	営繕費



平成 30 年度建設工事積算基準

別表 3 共通仮設費率（平成 31 年 4 月 30 日まで適用）

1- (1)

工種区分	対象金額	300 万円以下	300 万円を超え 10 億円以下		10 億円を超えるもの
	適用区分	下記の率とする	2 の算定式により算出された率とする。 ただし、変数値は下記による。		下記の率とする。
			a	b	
ほ 場 整 備 工 事		11.69%	75.1	-0.1247	5.67%
農 用 地 造 成 工 事		14.02%	98.0	-0.1304	6.57%
農 道 工 事		13.37%	76.1	-0.1166	6.79%
水 路 ト ン ネ ル 工 事		21.16%	403.7	-0.1977	6.71%
水 路 工 事		10.86%	56.5	-0.1106	5.71%
河 川 及 び 排 水 路 工 事		11.63%	66.4	-0.1168	5.90%
管 水 路 工 事		12.20%	98.9	-0.1403	5.40%
畑 かん 施 設 工 事		11.58%	39.8	-0.0828	7.16%
コ ン ク リ ー ト 補 修 工 事		10.42%	72.5	-0.1301	4.89%
そ の 他 土 木 工 事 (1)		17.12%	257.2	-0.1817	5.96%
そ の 他 土 木 工 事 (2)		14.17%	86.0	-0.1209	7.02%

1- (2)

工種区分	対象金額	600 万円以下	600 万円を超え 10 億円以下		10 億円を超えるもの
	適用区分	下記の率とする	2 の算定式により算出された率とする。 ただし、変数値は下記による。		下記の率とする。
			a	b	
海 岸 工 事		13.08%	407.9	-0.2204	4.24%
河 川 ・ 道 路 構 造 物 工 事		20.77%	1,228.3	-0.2614	5.45%
鋼 橋 架 設 工 事		38.36%	10,668.4	-0.3606	6.06%
P C 橋 工 事		27.04%	1,636.8	-0.2629	7.05%
公 園 工 事		10.80%	48.0	-0.0956	6.62%

1- (3)

工種区分	対象金額	600 万円以下	600 万円を超え 20 億円以下		20 億円を超えるもの
	適用区分	下記の率とする	2 の算定式により算出された率とする。 ただし、変数値は下記による。		下記の率とする。
			a	b	
干 拓 工 事		12.33%	423.6	-0.2266	3.31%

1- (4)

工種区分	対象金額	1,000 万円以下	1,000 万円を超え 20 億円以下		20 億円を超えるもの
	適用区分	下記の率とする	2 の算定式により算出された率とする。 ただし、変数値は下記による。		下記の率とする。
			a	b	
ト ン ネ ル 工 事		28.71%	4,164.9	-0.3088	5.59%

1- (5)

工種区分	対象金額	3 億円を超え 50 億円以下		50 億円を超えるもの
	適用区分	2 の算定式により算出された率とする。ただし、変数値は下記による。		下記の率とする。
	下記の率とする	a	b	
フィルダム工事	7.57%	43.7	-0.0898	5.88%
コンクリートダム工事	12.29%	105.2	-0.1100	9.02%

1- (6)

工種区分	対象金額	600 万円を超え 3 億円以下		3 億円を超えるもの
	適用区分	2 の算定式により算出された率とする。ただし、変数値は下記による。		下記の率とする。
	下記の率とする	a	b	
橋梁保全工事	27.32%	7,050.2	-0.3558	6.79%

平成 30 年度建設工事積算基準

別表 3 共通仮設費率（平成 31 年 5 月 1 日以降適用）

1- (1)

工種区分	対象金額	300 万円以下	300 万円を超え 10 億円以下		10 億円を超えるもの
	適用区分	下記の率とする	2 の算定式により算出された率とする。 ただし、変数値は下記による。		下記の率とする。
			a	b	
ほ 場 整 備 工 事		13.28%	117.0	-0.1459	5.69%
農 用 地 造 成 工 事		15.63%	142.9	-0.1484	6.60%
農 道 工 事		14.95%	112.8	-0.1355	6.80%
水 路 ト ン ネ ル 工 事		22.74%	518.8	-0.2097	6.73%
水 路 工 事		12.45%	91.3	-0.1336	5.73%
河 川 及 び 排 水 路 工 事		13.22%	104.0	-0.1383	5.92%
管 水 路 工 事		13.78%	151.6	-0.1608	5.41%
畑 かん 施 設 工 事		13.17%	62.5	-0.1044	7.18%
コ ン ク リ ー ト 補 修 工 事		12.01%	119.4	-0.1540	4.91%
そ の 他 土 木 工 事 ( 1 )		18.70%	349.9	-0.1964	5.98%
そ の 他 土 木 工 事 ( 2 )		15.77%	124.8	-0.1387	7.05%

1- (2)

工種区分	対象金額	600 万円以下	600 万円を超え 10 億円以下		10 億円を超えるもの
	適用区分	下記の率とする	2 の算定式により算出された率とする。 ただし、変数値は下記による。		下記の率とする。
			a	b	
海 岸 工 事		13.08%	407.9	-0.2204	4.24%
河 川 ・ 道 路 構 造 物 工 事		20.77%	1,228.3	-0.2614	5.45%
鋼 橋 架 設 工 事		38.36%	10,668.4	-0.3606	6.06%
P C 橋 工 事		27.04%	1,636.8	-0.2629	7.05%
公 園 工 事		10.80%	48.0	-0.0956	6.62%

1- (3)

工種区分	対象金額	600 万円以下	600 万円を超え 20 億円以下		20 億円を超えるもの
	適用区分	下記の率とする	2 の算定式により算出された率とする。 ただし、変数値は下記による。		下記の率とする。
			a	b	
干 拓 工 事		13.28%	552.0	-0.2388	3.32%

1- (4)

工種区分	対象金額	1,000 万円以下	1,000 万円を超え 20 億円以下		20 億円を超えるもの
	適用区分	下記の率とする	2 の算定式により算出された率とする。 ただし、変数値は下記による。		下記の率とする。
			a	b	
ト ン ネ ル 工 事		28.71%	4,164.9	-0.3088	5.59%

平成 30 年度建設工事積算基準

1- (5)

工種区分	対象金額	3 億円以下	3 億円を超え 50 億円以下		50 億円を超えるもの
	適用区分	下記の率とする	2 の算定式により算出された率とする。ただし、変数値は下記による。		下記の率とする。
			a	b	
フィルダム工事		7.57%	43.7	-0.0898	5.88%
コンクリートダム工事		12.29%	105.2	-0.1100	9.02%

1- (6)

工種区分	対象金額	600 万円以下	600 万円を超え 3 億円以下		3 億円を超えるもの
	適用区分	下記の率とする	2 の算定式により算出された率とする。ただし、変数値は下記による。		下記の率とする。
			a	b	
橋梁保全工事		27.32%	7,050.2	-0.3558	6.79%

2. 算定式は次によるものとする。

$$Y = a \cdot X^b$$

ただし、Y：共通仮設費率(%)

X：対象金額(円)

a、b：変数値

(注) Y の値は小数点以下第 3 位を四捨五入して 2 位止めとする。

別表 4 共通仮設費率の補正

適用条件			補正係数	適用優先
施工地域区分	工種区分	対象		
市街地 (DID 補正) (1)	鋼橋架設工事	市街地部が施工箇所に含まれる場合。	1.3	1
	橋梁保全工事			
一般交通影響有り (1)	全ての工種 (※)	2 車線以上 (片側 1 車線以上) かつ交通量 (上下合計) が 5,000 台/日以上以上の車道において、車線変更を促す規制を行う場合。 ただし、常時全面通行止めの場合は対象外とする。	1.3	2
一般交通影響有り (2)	全ての工種 (※)	一般交通影響有り (1) 以外の車道において、車線変更を促す規制を伴う場合。(常時全面通行止めの場合を含む。)	1.2	3
市街地 (DID 補正) (2)	市街地 (DID 補正) (1) 以外 (※)	市街地 (DID 補正) (1) で適用となる工種区分以外で、市街地部が施工箇所に含まれる場合。	1.2	4
離島	全ての工種 (※)		1.3	5

※フィルダム及びコンクリートダム工事は適用しない。

(注) 1. 市街地とは、施工地域が人口集中地区 (D I D 地区) 及びこれに準ずる地区をいう。

なお、D I D 地区とは、総務省統計局国勢調査による地域別人口密度が 4,000 人/km<sup>2</sup> 以上でその全体が 5,000 人以上となっている地域をいう。(松江市、出雲市、益田市、浜田市、安来市の一部)

これに準ずる地区とは、総務省が規定する「準人口集中地区」をいう。

2. 適用条件の複数に該当する場合は、適用優先順に従い決定するものとする。

その他〔細部運用〕

①補正値は、現場条件の変更により設計変更ができる。

## 2) 現場管理費

### 2) - 1 現場管理費の構成

#### (1) 労務管理費

現場労務者に係る次の費用

- (ア) 募集及び解散に要する費用(赴任旅費及び解散手当を含む。)
- (イ) 慰安、娯楽及び厚生に要する費用
- (ウ) 直接工事費及び共通仮設費に含まれない作業用具及び作業被服の費用
- (エ) 賃金以外の食事、通勤等に要する費用
- (オ) 労災保険法等による給付以外に災害時に事業主が負担する費用

#### (2) 安全訓練等費

現場労務者の安全・衛生に要する費用、研修訓練等に要する費用

#### (3) 従業員給料手当

現場従業員の給料、諸手当(危険手当、通勤手当、火薬手当等)及び賞与等の費用。ただし、本店及び支店で経理される派遣会社役員等の報酬・運転者、世話役等で純工事費に含まれる現場従業員の給料等は除く。

#### (4) 退職金

現場従業員に係る退職金及び退職給与引当金繰入額

#### (5) 法定福利費

現場従業員及び現場労務者に関する労災保険料、雇用保険料、健康保険料及び厚生年金保険料の法定の事業主負担額並びに建設業退職金共済制度に基づく事業主負担額

#### (6) 福利厚生費

現場従業員に係る慰安娯楽、貸与被服、医療、慶弔見舞等福利厚生、文化活動等に要する費用

#### (7) 事務用品費

事務用消耗品、新聞、参考図書等の購入費

#### (8) 通信交通費

通信費、交通費及び旅費

#### (9) 動力用水光熱費

事務所及び宿舍等で使用される電力、水道、ガス等の費用(基本料金を含む。)

#### (10) 交際費

現場への来客等の対応に要する費用

#### (11) 補償費

工事施工に伴って通常発生する物件等の毀損の補修費及び騒音、振動、濁水、交通騒音等による事業損失に係る補償費。ただし、臨時にして巨額なものは除く。

#### (12) 租税公課

固定資産税、自動車税、軽自動車税等の租税公課。ただし、機械経費の機械器具等損料に計上された租税公課は除く。

#### (13) 保険料

自動車保険(機械器具等損料に計上された保険料を除く。)、工事保険、組立保険、法定外の労災保険、火災保険その他の損害保険の保険料

#### (14) 外注経費

工事を専門業者等に外注する場合に必要となる経費

#### (15) 工事登録等費

工事实績の登録等に要する費用

#### (16) 公共事業労務費調査に要する費用

#### (17) 雑費

(1) から (16) までに属さない諸費

### 2) - 2 現場管理費の積算方法

現場管理費は 1) 共通仮設費、別表 1 の工種区分に従い、別表 5 により求めた現場管理費率で次式により算定する。

現場管理費 = 対象金額 × (現場管理費率 × 補正係数)

対象金額 = 純工事費(直接工事費 + 共通仮設費) + 支給品費 + 官貸額

2)-3 現場管理費率の補正

(1) 施工地域、施工場所を考慮した現場管理費率の補正については、別表6の補正係数を乗じるものとする。

ただし、フィルダム及びコンクリートダム工事には適用しない。

なお、補正係数を乗じる場合は、現場管理費率の端数処理後に係数を乗じて、小数点以下第3位を四捨五入して2位止めとする。

(2) 災害の発生等により、本基準において想定している状況と実態が乖離している場合などについては、別表6に示す補正係数の他、必要に応じて実態等を踏まえた補正係数を設定することができるものとする。

別表5 現場管理費率（平成31年3月31日まで適用）

(1) -a

対象金額 適用区分 工種区分	300万円以下	300万円を超え10億円以下		10億円を超えるもの
	下記の率とする。	(2)の算定式により算出された率とする。 ただし、変数値は下記による。		下記の率とする。
		a	b	
ほ場整備工事	41.83%	231.4	-0.1147	21.48%
農用地造成工事	31.26%	53.8	-0.0364	25.30%
農道工事	34.04%	89.2	-0.0646	23.39%
水路トンネル工事	33.30%	73.3	-0.0529	24.49%
水路工事	44.29%	558.2	-0.1699	16.51%
河川及び排水路工事	31.71%	108.7	-0.0826	19.63%
管水路工事	28.27%	79.1	-0.0690	18.93%
畑かん施設工事	33.45%	161.1	-0.1054	18.13%
コンクリート補修工事	36.26%	181.0	-0.1078	19.39%
その他土木工事(1)	39.07%	207.0	-0.1118	20.41%
その他土木工事(2)	35.26%	100.6	-0.0703	23.44%

(1) -b

対象金額 適用区分 工種区分	700万円以下	700万円を超え10億円以下		10億円を超えるもの
	下記の率とする。	(2)の算定式により算出された率とする。 ただし、変数値は下記による。		下記の率とする。
		a	b	
海岸工事	26.90%	104.0	-0.0858	17.57%
河川・道路構造物工事	41.29%	420.8	-0.1473	19.88%
鋼橋架設工事	46.66%	276.1	-0.1128	26.66%
P C橋工事	30.09%	113.1	-0.0840	19.84%
公園工事	41.68%	366.3	-0.1379	21.03%

(1) -c

対象金額 適用区分 工種区分	700万円以下	700万円を超え20億円以下		20億円を超えるもの
	下記の率とする。	(2)の算定式により算出された率とする。 ただし、変数値は下記による。		下記の率とする。
		a	b	
干拓工事	24.50%	133.8	-0.1077	13.33%

平成 30 年度建設工事積算基準

(1) -d

工種区分	対象金額	1,000 万円以下	1,000 万円を超え 20 億円以下		20 億円を超えるもの
	適用区分	下記の率とする。	(2)の算定式により算出された率とする。ただし、変数値は下記による。		下記の率とする。
			a	b	
トンネル工事		43.96%	203.6	-0.0951	26.56%

(1) -e

工種区分	対象金額	3 億円以下	3 億円を超え 50 億円以下		50 億円を超えるもの
	適用区分	下記の率とする。	(2)の算定式により算出された率とする。ただし、変数値は下記による。		下記の率とする。
			a	b	
フィルダム工事		33.08%	166.5	-0.0828	26.20%
コンクリートダム工事		22.60%	301.3	-0.1327	15.56%

(1) -f

工種区分	対象金額	700 万円以下	700 万円を超え 3 億円以下		3 億円を超えるもの
	適用区分	下記の率とする。	(2)の算定式により算出された率とする。ただし、変数値は下記による。		下記の率とする。
			A	b	
橋梁保全工事		63.10%	1,508.7	-0.2014	29.60%

平成 30 年度建設工事積算基準

別表 5 現場管理費率（平成 31 年 4 月 1 日から 4 月 30 日まで適用）

(1) -a

工種区分	対象金額	300 万円以下	300 万円を超え 10 億円以下		10 億円を超えるもの
	適用区分	下記の率とする。	(2)の算定式により算出された率とする。 ただし、変数値は下記による。		下記の率とする。
			a	b	
ほ 場 整 備 工 事		41.80%	232.3	-0.1150	21.43%
農 用 地 造 成 工 事		31.26%	53.8	-0.0364	25.30%
農 道 工 事		34.06%	89.4	-0.0647	23.39%
水 路 ト ン ネ ル 工 事		33.30%	73.3	-0.0529	24.49%
水 路 工 事		44.33%	558.7	-0.1699	16.52%
河 川 及 び 排 水 路 工 事		31.71%	108.7	-0.0826	19.63%
管 水 路 工 事		28.27%	79.1	-0.0690	18.93%
畑 かん 施 設 工 事		33.45%	161.1	-0.1054	18.13%
コ ン ク リ ー ト 補 修 工 事		36.26%	181.0	-0.1078	19.39%
そ の 他 土 木 工 事 ( 1 )		39.10%	208.4	-0.1122	20.38%
そ の 他 土 木 工 事 ( 2 )		35.26%	100.6	-0.0703	23.44%

(1) -b

工種区分	対象金額	700 万円以下	700 万円を超え 10 億円以下		10 億円を超えるもの
	適用区分	下記の率とする。	(2)の算定式により算出された率とする。 ただし、変数値は下記による。		下記の率とする。
			a	b	
海 岸 工 事		26.90%	104.0	-0.0858	17.57%
河 川 ・ 道 路 構 造 物 工 事		41.29%	420.8	-0.1473	19.88%
鋼 橋 架 設 工 事		46.66%	276.1	-0.1128	26.66%
P C 橋 工 事		30.09%	113.1	-0.0840	19.84%
公 園 工 事		41.68%	366.3	-0.1379	21.03%

(1) -c

工種区分	対象金額	700 万円以下	700 万円を超え 20 億円以下		20 億円を超えるもの
	適用区分	下記の率とする。	(2)の算定式により算出された率とする。 ただし、変数値は下記による。		下記の率とする。
			a	b	
干 拓 工 事		24.50%	133.8	-0.1077	13.33%

(1) -d

工種区分	対象金額	1,000 万円以下	1,000 万円を超え 20 億円以下		20 億円を超えるもの
	適用区分	下記の率とする。	(2)の算定式により算出された率とする。 ただし、変数値は下記による。		下記の率とする。
			a	b	
ト ン ネ ル 工 事		43.96%	203.6	-0.0951	26.56%



平成 30 年度建設工事積算基準

(1) -e

工種区分	対象金額	3 億円以下	3 億円を超え 50 億円以下		50 億円を超えるもの
	適用区分	下記の率とする。	(2)の算定式により算出された率とする。ただし、変数値は下記による。		下記の率とする。
			a	b	
フィルダム工事		33.08%	166.5	-0.0828	26.20%
コンクリートダム工事		22.60%	301.3	-0.1327	15.56%

(1) -f

工種区分	対象金額	700 万円以下	700 万円を超え 3 億円以下		3 億円を超えるもの
	適用区分	下記の率とする。	(2)の算定式により算出された率とする。ただし、変数値は下記による。		下記の率とする。
			A	b	
橋梁保全工事		63.10%	1,508.7	-0.2014	29.60%

平成 30 年度建設工事積算基準

別表 5 現場管理費率（平成 31 年 5 月 1 日以降適用）

(1) -a

工種区分	対象金額	300 万円以下	300 万円を超え 10 億円以下		10 億円を超えるもの
	適用区分	下記の率とする。	(2)の算定式により算出された率とする。 ただし、変数値は下記による。		下記の率とする。
			a	b	
ほ 場 整 備 工 事		42.43%	241.5	-0.1166	21.55%
農 用 地 造 成 工 事		31.74%	56.2	-0.0383	25.41%
農 道 工 事		34.70%	94.1	-0.0669	23.52%
水 路 ト ン ネ ル 工 事		34.15%	78.5	-0.0558	24.70%
水 路 工 事		44.83%	576.1	-0.1712	16.58%
河 川 及 び 排 水 路 工 事		32.10%	112.2	-0.0839	19.72%
管 水 路 工 事		28.97%	84.4	-0.0717	19.10%
畑 かん 施 設 工 事		34.02%	168.3	-0.1072	18.25%
コ ン ク リ ー ト 補 修 工 事		37.11%	192.0	-0.1102	19.57%
そ の 他 土 木 工 事 ( 1 )		39.63%	216.0	-0.1137	20.47%
そ の 他 土 木 工 事 ( 2 )		35.83%	105.0	-0.0721	23.57%

(1) -b

工種区分	対象金額	700 万円以下	700 万円を超え 10 億円以下		10 億円を超えるもの
	適用区分	下記の率とする。	(2)の算定式により算出された率とする。 ただし、変数値は下記による。		下記の率とする。
			a	b	
海 岸 工 事		27.72%	113.6	-0.0895	17.78%
河 川 ・ 道 路 構 造 物 工 事		42.50%	457.7	-0.1508	20.11%
鋼 橋 架 設 工 事		48.12%	302.3	-0.1166	26.98%
P C 橋 工 事		30.73%	120.5	-0.0867	19.98%
公 園 工 事		42.43%	385.5	-0.1400	21.18%

(1) -c

工種区分	対象金額	700 万円以下	700 万円を超え 20 億円以下		20 億円を超えるもの
	適用区分	下記の率とする。	(2)の算定式により算出された率とする。 ただし、変数値は下記による。		下記の率とする。
			a	b	
干 拓 工 事		24.97%	141.8	-0.1102	13.39%

(1) -d

工種区分	対象金額	1,000 万円以下	1,000 万円を超え 20 億円以下		20 億円を超えるもの
	適用区分	下記の率とする。	(2)の算定式により算出された率とする。 ただし、変数値は下記による。		下記の率とする。
			a	b	
ト ン ネ ル 工 事		44.93%	219.8	-0.0985	26.66%

平成 30 年度建設工事積算基準

(1) -e

工種区分	対象金額	3 億円以下	3 億円を超え 50 億円以下		50 億円を超えるもの
	適用区分	下記の率とする。	(2)の算定式により算出された率とする。ただし、変数値は下記による。		下記の率とする。
			a	b	
フィルダム工事		33.52%	184.6	-0.0874	26.21%
コンクリートダム工事		22.90%	332.0	-0.1370	15.57%

(1) -f

工種区分	対象金額	700 万円以下	700 万円を超え 3 億円以下		3 億円を超えるもの
	適用区分	下記の率とする。	(2)の算定式により算出された率とする。ただし、変数値は下記による。		下記の率とする。
			A	b	
橋梁保全工事		64.94%	1,622.9	-0.2042	30.15%

(2)算定式は次によるものとする。

$$Y = a \cdot X^b$$

Y : 現場管理費率(%)                      X : 対象金額(単位:円)

a, b : 変数値

(注) Y の値は小数点以下第 3 位を四捨五入して 2 位止めとする

別表 6 現場管理費率の補正

適用条件			補正 係数	適用 優先
施工地域区分	工種区分	対象		
市街地 (DID 補正) (1)	鋼橋架設工事	市街地部が施工箇所に含まれる場合。	1.1	1
	橋梁保全工事			
一般交通影響有り (1)	全ての工種 (※)	2 車線以上 (片側 1 車線以上) かつ交通量 (上下合計) が 5,000 台/日以上 の車道において、車線変更を促す規制を行う場合。 ただし、常時全面通行止めの場合は対象外とする。	1.1	2
一般交通影響有り (2)	全ての工種 (※)	一般交通影響有り (1) 以外の車道において、車線変更を促す規制を伴う場合。(常時全面通行止めの場合を含む。)	1.1	3
市街地 (DID 補正) (2)	市街地 (DID 補正) (1) 以外 (※)	市街地 (DID 補正) (1) で適用となる工種区分以外で、市街地部が施工箇所に含まれる場合。	1.1	4
離 島	全ての工種 (※)		1.0	5

※フィルダム及びコンクリートダム工事は適用しない。

(注) 1. 市街地とは、施工地域が人口集中地区 (D I D 地区) 及びこれに準ずる地区をいう。

なお、D I D 地区とは、総務省統計局国勢調査による地域別人口密度が 4,000 人/km<sup>2</sup> 以上でその全体が 5,000 人以上となっている地域をいう。(松江市、出雲市、益田市、浜田市、安来市の一部)  
これに準ずる地区とは、総務省が規定する「準人口集中地区」をいう。

2. 適用条件の複数に該当する場合は、適用優先によるが、共通仮設費で決定した施工地域区分と同じものを適用すること。

その他 [細部運用]

① 補正値は、現場条件の変更により設計変更ができる

3. その他

1) 支給品費及び官貸額の内容及び算定

1) -1 支給品費

(1) 支給品費とは、無償で支給する材料を時価で換算した費用である。

(2) 支給品には支給電力を含むものとする。

(注)「時価」とは一般資材においては、設計時の類似価格（取得価格）とするが、鋼矢板及びH形鋼等を無償で支給する場合は、設計時の類似価格の 90%若しくは中古品相当額を言う。

1) -2 官貸額

官貸額とは、無償で貸与する機械等の償却費等相当額で次式により算定する。

官貸額＝(無償で貸与する機械等と同機種・同型式の機械損料)－(無償で貸与する機械等の機械損料)

なお、上記の各機械損料は、「⑩請負工事機械経費積算要領」による。

2) 処分費等の取扱い

処分費等とは下記のものとし、処分費等を含む工事の積算は、当該処分費等を直接工事費に計上し、間接工事費等の積算は、次表のとおりとする。

(1) 処分費(再資源化施設の受入費を含む)

(2) 有料道路利用料

(3) 建設発生土を有料処分地で処分する場合の費用

区 分	処分費等が共通仮設費対象金額の 3%以下でかつ 処分費等が 3 千万円以下の場合	処分費等が共通仮設費対象金額の 3%を超える 場合、または処分費等が 3 千万円を超える 場合
共通仮設費 現場管理費 一般管理費等	処分費等は全額を率の対象とする。	処分費等は共通仮設費対象金額の 3%の金額 を率計算の対象とし、3%を超える金額は、 率計算の対象としない。ただし、対象とな る金額は、3 千万円を上限とする。

(注) 1. 表中の処分費等は準備費に含まれる処分費を含む。

2. 準備費に含まれる処分費は、伐開、除根等に伴うものである。

3. 処分費を計上する場合は、「建設工事積算基準第 I 編第 2 章工事費の積算②間接工事費 2 共通仮設費 2-3 準備費」による。

4. これにより難しい場合は、別途考慮する。

なお、産業廃棄物減量税の取扱いについては、平成 18 年 9 月 13 日付技第 290 号による。

③ 一般管理費等及び消費税等相当額

「建設工事積算基準第 I 編第 3 章一般管理費等及び消費税等相当額」による。

④ 随意契約方式により工事を発注する場合の間接工事費等の調整について

「建設工事積算基準第 I 編第 4 章随意契約方式により工事を発注する場合の間接工事費等の調整について」による。

⑤ 数値基準等

「建設工事積算基準第 I 編第 5 章数値基準等」によるものとし、これに記載の無いものについては農林水産省制定「土地改良工事数量算出要領(案)」による。

⑥ 建設機械運転労務等

1. 建設機械運転労務

「建設工事積算基準第 I 編第 6 章建設機械運転労務等①建設機械運転労務」による。

2. 原動機燃料消費量

「建設工事積算基準第 I 編第 6 章建設機械運転労務等②原動機燃料消費量」による。

3. 機械運転単価表

「建設工事積算基準第 I 編第 6 章建設機械運転労務等③機械運転単価表」によるほか、下表による。

機－農 1 運転 1 時間当り単価表

名 称	規 格	単 位	数 量	摘 要
運 転 手 ( 一 般 )		人		
燃 料 費		ℓ		
機 械 損 料 1 ( )		h	1	
機 械 損 料 2 ( )		〃	1	
計				

(注)機械損料の( )内には、機械名を記入する。

機－農 2 運転 1 日当り単価表

施工単価コード	SSMN9302
---------	----------

名 称	規 格	単 位	数 量	摘 要
運 転 手 ( 特 殊 )		人	1	
燃 料 費		ℓ		
機 械 損 料		日	1	
計				

## 4. 一般事項

「建設工事積算基準第 I 編第 6 章建設機械運転労務等④一般事項」による。

ただし、表-2 運転労務適用職種一覧に下表を追加する。

機 種	規 格	運 転 手		特殊 作業員	備 考
		特殊	一般		
除 礫 機 械 ( 自 走 式 )	機械質量 3.0t 未満	—	—	○	
	機械質量 3.0t 以上	○	—	—	
ト レ ン チ ャ	機械質量 3.0t 未満	—	—	○	
	機械質量 3.0t 以上	○	—	—	

## ⑦ 土木請負工事の特許使用料の積算

「建設工事積算基準第 I 編第 7 章土木請負工事の特許使用料の積算」による。

## ⑧ 時間的制約を受ける公共土木工事の積算

「建設工事積算基準第 I 編第 8 章時間的制約を受ける公共土木工事の積算」による。

## ⑨ 土木請負工事における現場環境改善費の積算

現場環境改善費の積算は行わない。

## ⑩ 工事の一時中止に伴う増加費用等の積算

「土地改良工事積算基準（土木工事）工事の一時中止に伴う増加費用等の取扱いについて」による。

ただし、

工事請負契約書第 20 条第 3 項

以下のとおり読み替える。

建設工事請負契約書

## ⑪ 施工箇所が点在する工事の積算

「建設工事積算基準第 I 編第 11 章施工箇所が点在する工事の積算」による。

## ⑫ 1 日未満で完了する作業の積算

「建設工事積算基準第 I 編第 12 章 1 日未満で完了する作業の積算」による。

## ⑬ 設計変更

「建設工事積算基準第 I 編第 13 章設計変更」による。

## ⑭ その他

「建設工事積算基準第 I 編第 14 章その他」による。

⑮ 請負工事機械経費積算要領

「建設工事積算基準第 I 編第 15 章請負工事機械経費積算要領」による。

①請負工事機械経費積算要領について

1-5 建設機械等損料表に記載のない機械経費については(表-1)による。

②建設用仮設材損料算定基準について

2-3「仮設材(仮排水路)損料率の取扱いについて」は以下のとおりとする。

仮設材の損耗率

仮設名	仮設材名	設置期間別 1 現場当たり損耗率(%)						摘要
		1ヶ月未満	3ヶ月未満	6ヶ月未満	1年未満	2年未満	3年未満	
土留 仮締切 仮橋場 足保 支保 防護柵等	木材	15	25	40	50	75	100	A 条件
	〃	50	65	80	100	100	100	B 条件
	鋼材	10	10	20	30	50	70	
給排水 仮廻し水路等	合成樹脂管・ホース	30	45	55	65	75	85	
	鋼管・ガス管	10	10	20	30	—	—	
	鋼製コルゲートパイプ	30	45	55	65	75	85	
	コンクリート管	50						
保安施設等	シート	30						
	ロープ	20						

備考 1. 摘要欄の A 条件、B 条件の判定は次による。

A 条件：足場、支保、防護柵(岩砕の飛散を受けない)等、通常の条件で使用する場合。

B 条件：土留、仮締切、仮橋、防護柵(岩砕の飛散を受ける)等、過酷な条件で使用する場合。

2. 木材で再使用不可能な場合、又は長さ 2m 未満の木材を使用する場合は、全損扱いでよい。

3. 土留等の仮設におけるボルト、カスガイ、釘、鉄線等は全損扱いでよい。

4. タイロッドは 1 工事全損としスクラップ控除とする。

5. 合成樹脂管・ホースは、硬質ポリ塩化ビニル管・塩化ビニルホース・高密度ポリエチレン管を対象とする。

6. 上表は「土地改良工事積算基準(機械経費)」土地改良事業等請負工事仮設材経費算定基準に示す資材以外に適用する。

⑤建設用仮設材賃料積算基準について

たて込み簡易土留機材を下記のとおり追加する。

○使用回数・・・たて込みから引抜きまでを 1 回として算定する。

○賃料の積算方法

たて込み簡易土留機材の賃料=(市場価格×供用日数+1 現場当たり修理費及び損耗費)×使用数量

○修理費及び損耗費

たて込み簡易土留機材修理費及び損耗費表

区 分	1 現場当たり修理費及び損耗費	
	掘削幅 3m 未満 (円/m <sup>2</sup> )	掘削幅 3m 以上 4.7 m 未満 (円/m <sup>2</sup> )
たて込み簡易土留機材 (1 セット 30m)		
深さ 1.5m 以上 3.5m 以下	280	430
深さ 3.5m 超え 6.0m 以下 (1 セット 15m)	360	510
深さ 1.5m 以上 3.5m 以下	400	—

- 備考
1. 修理費及び損耗費は、整備費、ケレン・穴埋め・曲がり直し等の修理費、切梁破損、たて込み等による損耗費を含む。
  2. 機材 1 組の長さは 2～3m を標準とする。
  3. 深さの規格は、最大掘削を適用する。
  4. 本表にないものは別途考慮する。



平成 30 年度建設工事積算基準

(表-1)

分類コード 機械名称	規格			(1) 基礎 価格 (千円)	(2) 標準 使用 年数 (年)	年間標準					(7) 年間 管理 費率 (%)	残 存 率 (%)	運転1時間当たり		供用1日当たり		換算値				摘 要		
	諸 元	機関出力 kW (PS)	機械 質量 (t)			(3) 運転 時間 (時間)	(4) 運転 日数 (日)	(5) 供用 日数 (日)	(6) 維持 修理 費率 (%)	(8) 損料率 (×10 <sup>-4</sup> )			(9) 損料 (円)	(10) 損料率 (×10 <sup>-4</sup> )	(11) 損料 (円)	運転1時間当たり		供用1日当たり					
																(12) 損料率 (×10 <sup>-4</sup> )	(13) 損料 (円)	(14) 損料率 (×10 <sup>-4</sup> )	(15) 損料 (円)				
36 農用地整備用機械																							
3611 農用トラクタ																							
0012 [乗用・ホイール型]																							
015-001 四輪駆動 11kW 級(15ps)	11 (15)	0.9	1,640	12	270	55	90	35	7	10	247	405	1,194	1,960	645	1,060	1,935	3,170					
030-001 四輪駆動 22kW 級(30ps)	22 (30)	1.5	3,170	12	270	55	90	35	7	10	247	783	1,194	3,780	645	2,040	1,935	6,130					
060-001 四輪駆動 30~44kW 級(40~60ps)	44 (60)	2.0	3,940	12	270	55	90	35	7	10	247	973	1,194	4,700	645	2,540	1,935	7,620					
080-001 四輪駆動 52~59kW 級(70~80ps)	59 (80)	2.9	7,970	12	270	55	90	35	7	10	247	1,970	1,194	9,520	645	5,140	1,935	15,400					
120-001 四輪駆動 67~88kW 級(90~120ps)	88 (120)	3.5	8,760	12	270	55	90	35	7	10	247	2,160	1,194	10,500	645	5,650	1,935	17,000					
0022 [乗用・クローラ型]																							
060-001 30~44kW 級(40~60ps)	44 (60)	3.1	4,340	9	395	65	115	55	7	10	281	1,220	1,043	4,530	585	2,540	2,010	8,720					
080-001 52~59kW 級(70~80ps)	59 (80)	3.9	6,170	9	395	65	115	55	7	10	281	1,730	1,043	6,440	585	3,610	2,010	12,400					
120-001 67~88kW 級(90~120ps)	88 (120)	4.6	9,280	9	395	65	115	55	7	10	281	2,610	1,043	9,680	585	5,430	2,010	18,700					PTO 三点指示器含む。
耕起用機械																							
3631 ブラッシュブレーカー																							
0006 [直装式]																							
221-001 20~22 インチ×1 連	-	0.6	726	9	-	45	90	85	6	10	(日)3,210	(日)2,330	1,222	887	(日)5,654	(日)4,100	2,827	2,050					
022-001 20~22 インチ×2 連	-	0.8	1,220	9	-	45	90	85	6	10	(日)3,210	(日)3,920	1,222	1,490	(日)5,654	(日)6,900	2,827	3,450					維持修理に刃板の費用を含む。
0016 [けん引式]																							
221-001 20~22 インチ×1 連	-	1.0	1,670	9	-	45	90	85	6	10	(日)3,210	(日)5,360	1,222	2,040	(日)5,654	(日)9,440	2,827	4,720					維持修理に刃板の費用を含む。
3632 ブラウニングハロー																							
0016 [けん引式オフセット]																							
028-001 オフセット 28 インチ×20 枚	-	3.0	3,780	10	-	40	65	25	6	10	(日)1,750	(日)6,620	1,615	6,100	(日)4,375	(日)16,500	2,692	10,200					維持修理に刃板の費用を含む。
032-001 オフセット 32 インチ×16 枚	-	3.3	4,920	10	-	40	65	25	6	10	(日)1,750	(日)8,610	1,615	7,950	(日)4,375	(日)21,500	2,692	13,200					維持修理に刃板の費用を含む。
3641 ディスクハロー																							
0006 [直装式]																							
018-001 オフセット 18 インチ×28 枚	-	0.5	550	9	-	40	105	70	6	10	(日)3,194	(日)1,760	1,048	576	(日)5,944	(日)3,270	2,265	1,250					
020-001 オフセット 20 インチ×28 枚	-	0.8	690	9	-	40	105	70	6	10	(日)3,194	(日)2,200	1,048	723	(日)5,944	(日)4,100	2,265	1,560					
022-001 オフセット 22 インチ×28 枚	-	0.9	780	9	-	40	105	70	6	10	(日)3,194	(日)2,490	1,048	817	(日)5,944	(日)4,640	2,265	1,770					
0016 [けん引式]																							
020-001 オフセット 20 インチ×32 枚	-	1.5	1,180	9	-	40	105	70	6	10	(日)3,194	(日)3,770	1,048	1,240	(日)5,944	(日)7,010	2,265	2,670					
022-001 オフセット 22 インチ×24 枚	-	1.5	1,510	9	-	40	105	70	6	10	(日)3,194	(日)4,820	1,048	1,580	(日)5,944	(日)8,980	2,265	3,420					
024-001 オフセット 24 インチ×24 枚	-	1.8	1,900	9	-	40	105	70	6	10	(日)3,194	(日)6,070	1,048	1,990	(日)5,944	(日)11,300	2,265	4,300					
3642 ロータリティラー																							
0006 [直装式]																							
018-001 作業幅 1.6~1.8m 級	-	0.3	604	10	-	45	70	100	5	10	(日)3,222	(日)1,950	1,357	820	(日)5,333	(日)3,220	3,429	2,070					
020-001 作業幅 1.9~2.0m 級	-	0.5	882	10	-	45	70	100	5	10	(日)3,222	(日)2,840	1,357	1,200	(日)5,333	(日)4,700	3,429	3,020					
024-001 作業幅 2.1~2.4m 級	-	0.6	1,110	10	-	45	70	100	5	10	(日)3,222	(日)3,580	1,357	1,510	(日)5,333	(日)5,920	3,429	3,810					維持修理に刃板の費用を含む。
3643 ケンブリッジローラ																							
0016 [けん引式]																							
024-001 作業幅 2.4m 級	-	1.2	673	9	-	35	105	55	5	10	(日)3,175	(日)2,140	952	641	(日)6,032	(日)4,060	2,011	1,350					
027-001 作業幅 2.7m 級	-	2.0	958	9	-	35	105	55	5	10	(日)3,175	(日)3,040	952	912	(日)6,032	(日)5,780	2,011	1,930					

平成 30 年度建設工事積算基準

分類コード 機械名称	規格		(1) 基礎 価格 (千円)	(2) 標準 使用 年数 (年)	年間標準				(6) 維持 修理 費率 (%)	(7) 年間 管理 費率 (%)	残 存 率 (%)	運転1時間当たり		供用1日当たり		換算値				摘 要	
	諸 元	機関出力 kW (PS)			機械 質量 (t)	(3) 運転 時間 (時間)	(4) 運転 日数 (日)	(5) 供用 日数 (日)				(8) 損料率 ( $\times 10^{-9}$ )	(9) 損料 (円)	(10) 損料率 ( $\times 10^{-9}$ )	(11) 損料 (円)	運転1時間当たり		供用1日当たり			
																(12) 損料率 ( $\times 10^{-9}$ )	(13) 損料 (円)	(14) 損料率 ( $\times 10^{-9}$ )	(15) 損料 (円)		
3644 ボトムブラウ																					
0011[直装式]																					
020-001	20 インチ×3 連	-	2.1	5,260	6	150	35	100	30	9	10	833	4,380	1,650	8,680	1,933	10,200	2,900	15,300		
024-001	24 インチ×2 連	-	1.6	2,960	6	150	35	100	30	9	10	833	2,470	1,650	4,880	1,933	5,720	2,900	8,580		
030-001	30 インチ×1 連 二段耕ブラウ	-	2.1	4,750	6	150	35	100	30	9	10	833	3,960	1,650	7,840	1,933	9,180	2,900	13,800		
0012[直装式]	レーザーブラウ																				
016-001	16 インチ×5 連	-	1.9	5,400	6	150	35	100	30	9	10	833	4,500	1,650	8,910	1,933	10,400	2,900	15,700	レーザー機材 (レーザー発光器・受光器、発光器三脚、ディスプレイ、ケーブル等) を含む。	
022-001	22 インチ×3 連	-	1.6	5,050	6	150	35	100	30	9	10	833	4,210	1,650	8,330	1,933	9,760	2,900	14,600		
030-001	30 インチ×1 連 二段耕ブラウ	-	2.5	6,420	6	150	35	100	30	9	10	833	5,350	1,650	10,600	1,933	12,400	2,900	18,600		
3645 レーザーレベラ																					
0011[直装式]																					
050-001	整地幅 5m級	-	1.2	4,760	6	210	40	85	30	9	10	595	2,830	1,941	9,240	1,381	6,570	3,412	16,200	レーザー機材 (レーザー発光器・受光器、発光器三脚、ディスプレイ、ケーブル等) を含む。	
060-001	整地幅 6m級	-	2.1	5,250	6	210	40	85	30	9	10	595	3,120	1,941	10,200	1,381	7,250	3,412	17,900		
0012[けん引式]																					
032-001	整地幅 3.2m級	-	0.7	2,930	6	210	40	85	30	9	10	595	1,740	1,941	5,690	1,381	4,050	3,412	10,000	レーザー機材 (レーザー発光器・受光器、発光器三脚、ディスプレイ、ケーブル等) を含む。	
041-001	整地幅 4.1m級	-	0.9	3,460	6	210	40	85	30	9	10	595	2,060	1,941	6,720	1,381	4,780	3,412	11,800		
3651 ライムソー																					
0006[直装式]																					
450-001	容量 450ℓ 作業幅 3.0m級	-	0.2	402	9	-	40	105	55	5	10	(日)2,778	(日)1,120	952	383	(日)5,278	(日)2,120	2,011	808		
0016[けん引式]																					
410-001	容量 410ℓ 作業幅 2.7m級	-	0.3	281	9	-	40	105	55	5	10	(日)2,778	(日)781	952	268	(日)5,278	(日)1,480	2,011	565		
800-001	容量 800ℓ 作業幅 3.0m級	-	0.4	875	9	-	40	105	55	5	10	(日)2,778	(日)2,430	952	833	(日)5,278	(日)4,620	2,011	1,760		
3652 マニユアスブレダ																					
0011[自走式]																					
015-001	積載質量 1.5 t 級	10(14)	1.8	3,020	9	-	30	95	65	5	10	(日)4,074	(日)12,300	1,053	3,180	(日)7,407	(日)22,400	2,339	7,060		
0016[けん引式]																					
010-001	積載質量 1 t 級	-	0.9	730	9	-	30	95	65	5	10	(日)4,074	(日)2,970	1,053	769	(日)7,407	(日)5,410	2,339	1,710		
020-001	積載質量 2 t 級	-	1.0	1,240	9	-	30	95	65	5	10	(日)4,074	(日)5,050	1,053	1,310	(日)7,407	(日)9,180	2,339	2,900		
030-001	積載質量 3 t 級	-	1.2	1,600	9	-	30	95	65	5	10	(日)4,074	(日)6,520	1,053	1,680	(日)7,407	(日)11,900	2,339	3,740		
3661 ブロードキャスター																					
0006[直装式]																					
040-001	容量 150~400ℓ	-	0.2	189	9	-	25	90	100	5	10	(日)6,444	(日)1,220	1,111	210	(日)10,444	(日)1,970	2,901	548		
050-001	容量 400~500ℓ	-	0.2	241	9	-	25	90	100	5	10	(日)6,444	(日)1,550	1,111	268	(日)10,444	(日)2,520	2,901	699		
060-001	容量 600ℓ	-	0.2	451	9	-	25	90	100	5	10	(日)6,444	(日)2,910	1,111	501	(日)10,444	(日)4,710	2,901	1310		

平成30年度建設工事積算基準

分類コード 機械名称	規 格				(1) 基礎 価格 (千円)	(2) 標準 使用 年数 (年)	年 間 標 準			(6) 維持 修理 費率 (%)	(7) 年間 管理 費率 (%)	残 存 率 (%)	運転1時間当たり		供用1日当たり		換算値				摘 要	
	諸 元	機 関 出 力  kW (PS)	機 械 質 量  (t)	(3) 運 転 時 間  (時間)			(4) 運 転 日 数  (日)	(5) 供 用 日 数  (日)	(8) 損 料 率  ( $\times 10^{-6}$ )				(9) 損 料  (円)	(10) 損 料 率  ( $\times 10^{-6}$ )	(11) 損 料  (円)	運転1時間当たり		供用1日当たり				
																(12) 損 料 率  ( $\times 10^{-6}$ )	(13) 損 料  (円)	(14) 損 料 率  ( $\times 10^{-6}$ )	(15) 損 料  (円)			
土層改良用機械 3683 バンプレーカ 0006[直装式] 030-001	3本爪	作業幅2.7m	-	1.6	2,930	8	-	25	45	70	6	10	(日)5,750	(日)16,800	2,583	7,570	(日)10,400	(日)30,500	5,778	16,900		
3684 サブソイラ 0006[直装式] 001-001 002-001 003-001	1本爪 2本爪 3本爪		- - -	0.1 0.3 0.3	207 350 346	8 8 8	- - -	25 25 25	45 45 45	70 70 70	6 6 6	10 10 10	(日)5,750 (日)5,750 (日)5,750	(日)1,190 (日)2,010 (日)1,990	2,583 2,583 2,583	535 904 894	(日)10,400 (日)10,400 (日)10,400	(日)2,150 (日)3,640 (日)3,600	5,778 5,778 5,778	1,200 2,020 2,000	維持修理に刃板の費用を 含む。	
3685 除穢用機械 0021[クローラ型・油圧回転バケット付] 001-001		0.4㎡	-	-	11,300	5	340	50	100	10	7	10	324	3,660	1,600	18,100	794	8,970	2,700	30,500		
暗渠用機械 3691 トレンチャ 0011[自走式・普通型] 180-001 481-001 482-001 540-001 620-001 0031[自走式・超湿地型] 500-001	クローラ13kW(18ps)最大掘削深0.9m クローラ35kW(48ps)最大掘削深1.3m クローラ35kW(48ps)最大掘削深1.3m 自動埋設 クローラ40kW(54ps)最大掘削深1.4m クローラ46kW(62ps)最大掘削深1.5m クローラ37kW(50ps)掘削深1.5m自動埋設			13(18) 35(48) 35(48) 40(54) 46(63) 37(50)	1.4 3.0 3.0 3.6 3.8 5.5	1,110 8,410 8,650 8,760 9,500 9,810	11 11 11 11 11 11	350 350 350 350 350 350	60 60 60 60 60 60	85 85 85 85 85 85	100 100 100 100 100 100	9 9 9 9 9 9	10 10 10 10 10 10	377 377 377 377 377 377	418 3,170 3,260 3,300 3,580 3,700	1,540 1,540 1,540 1,540 1,540 1,540	1,710 13,000 13,300 13,500 14,600 15,100	751 751 751 751 751 751	834 6,320 6,500 6,580 7,130 7,370	3,091 3,091 3,091 3,091 3,091 3,091	3,430 26,000 26,700 27,100 29,400 30,300	
3692 粉殻埋設機 0011[直装式] 0012[直装式・暗渠管同時埋設型]	タンク容量3.8㎡ タンク容量3㎡		- -	0.9 2.6	1,600 7,420	8 8	410 410	60 60	80 80	55 55	6 6	10 10	305 305	488 2,260	1,453 1,453	2,320 10,800	588 588	941 4,360	3,016 3,016	4,830 22,400		
造成用機械 3693 レーキドーザ 0011[普通] 060-001 110-001 150-001 210-001 320-001 0021[湿地] 130-001 160-001	6t 11t 15t 21t 32t 13t 16t			52(71) 76(103) 107(145) 155(211) 204(277) 93(126) 104(141)	6.6 12.3 16.1 23.9 32.9 14.7 17.1	6,630 11,900 15,700 25,700 36,300 14,500 17,000	9 9 9 9 9 9 9	505 505 505 505 505 505 505	65 65 65 65 65 65 65	125 125 125 125 125 125 125	45 45 45 45 45 45 45	9 9 9 9 9 9 9	10 10 10 10 10 10 10	198 198 198 198 198 198 198	1,310 2,360 3,110 5,090 7,190 2,870 3,370	1,120 1,120 1,120 1,120 1,120 1,120 1,120	7,430 13,300 17,600 28,800 40,700 16,200 19,000	475 475 475 475 475 475 475	3,150 5,650 7,460 12,200 17,200 6,890 8,080	1,920 1,920 1,920 1,920 1,920 1,920 1,920	12,700 22,800 30,100 49,300 69,700 27,800 32,600	

平成30年度建設工事積算基準

分類コード 機械名称	規格			(1) 基礎 価格 (千円)	(2) 標準 使用 年数 (年)	年間標準			(6) 維持 修理 費率 (%)	(7) 年間 管理 費率 (%)	残 存 率 (%)	運転1時間当たり		供用1日当たり		換算値				摘 要	
	諸 元	機関出力 kW (PS)	機械 質量 (t)			(3) 運転 時間 (時間)	(4) 運転 日数 (日)	(5) 供用 日数 (日)				(8) 損料率 ( $\times 10^{-6}$ )	(9) 損料 (円)	(10) 損料率 ( $\times 10^{-6}$ )	(11) 損料 (円)	運転1時間当たり		供用1日当たり			
																(12) 損料率 ( $\times 10^{-6}$ )	(13) 損料 (円)	(14) 損料率 ( $\times 10^{-6}$ )	(15) 損料 (円)		
3694 建設用トラクタ 0011[普通]																					
030-001	3t	29(39)	3.2	4,060	13	495	70	135	50	9	10	148	601	923	3,750	399	1,620	1,464	5,940		
060-001	6t	52(71)	5.3	5,780	13	495	70	135	50	9	10	148	855	923	5,330	399	2,310	1,464	8,460		
090-001	9t	67(91)	8.8	9,260	13	495	70	135	50	9	10	148	1,370	923	8,550	399	3,690	1,464	13,600		
110-001	11t	76(103)	8.9	10,400	13	495	70	135	50	9	10	148	1,540	923	9,600	399	4,150	1,464	15,200		
150-001	15t	107(145)	13.0	13,800	13	495	70	135	50	9	10	148	2,040	923	12,700	399	5,510	1,464	20,200		
210-001	21t	155(211)	18.8	22,500	13	495	70	135	50	9	10	148	3,330	923	20,800	399	8,980	1,464	32,900		
320-001	32t	204(277)	26.4	32,200	13	495	70	135	50	9	10	148	4,770	923	29,700	399	12,800	1,464	47,100		
0021 [単体・湿地]																					
070-001	7t	52(71)	5.5	6,430	13	495	70	135	50	9	10	148	952	923	5,930	399	2,570	1,464	9,410		
100-001	10t	70(95)	10.3	9,550	13	495	70	135	50	9	10	148	1,410	923	8,810	399	3,810	1,464	14,000		
130-001	13t	93(126)	13.3	13,000	13	495	70	135	50	9	10	148	1,920	923	12,000	399	5,190	1,464	19,000		
160-001	16t	104(141)	14.8	14,400	13	495	70	135	50	9	10	148	2,130	923	13,300	399	5,750	1,464	21,100		

平成30年度建設工事積算基準

分類 コード	規 格		(1) 基礎 価格 (千円)	(2) 標準 使用 年数 (年)	年 間 標 準			(6) 維持 修理 費率 (%)	(7) 年間 管理 費率 (%)	残 存 率 (%)	運 転 1 時 間 当 たり		供 用 1 日 当 たり		参 考					
	諸 元	機 関 出 力  kW			機 械 質 量  (t)	(3) 運 転 時 間  (時 間)	(4) 運 転 日 数  (日)				(5) 供 用 日 数  (日)	(8) 損 料 率  ( $\times 10^{-6}$ )	(9) 損 料  (円)	(10) 損 料 率  ( $\times 10^{-6}$ )	(11) 損 料  (円)	運 転 1 時 間 当 たり 換 算 値		供 用 1 日 当 たり 換 算 値		摘 要
																(12) 損 料 率  ( $\times 10^{-6}$ )	(13) 損 料  (円)	(14) 損 料 率  ( $\times 10^{-6}$ )	(15) 損 料  (円)	
【ブルドーザ及びスクレーバ】 ブルドーザ [超湿地]	13t 級	96	14.5	12,500	12.5	400	80	140	25	10	11	139	1,740	969	12,100	478	5,980	1,366	17,100	
【ウインチ類】 ウインチ [複開開放式・ディーゼル]	巻上能力 1.80t	48.5	1.6	2,180	14.0	-	100	160	120	8	7	(日) 1,189	(日) 2,590	708	1,540	(日) 2,321	(日) 5,060	1,451	3,160	
	巻上能力 2.80t	48.5	2.2	2,880	14.0	-	100	160	120	8	7	(日) 1,189	(日) 3,420	708	2,040	(日) 2,321	(日) 6,680	1,451	4,180	
	巻上能力 4.20t	108	3.1	3,570	14.0	-	100	160	120	8	7	(日) 1,189	(日) 4,240	708	2,530	(日) 2,321	(日) 8,290	1,451	5,180	
【その他機器】 高圧洗浄機[工事用・エンジン駆動]	吐出量 35~70L/min、圧力 30MPa	18	1.0	3,420	11.0	-	110	150	125	8	7	(日) 1,417	(日) 4,850	815	2,790	(日) 2,529	(日) 8,650	1,855	6,340	ノズル、高圧ホース、エンジンを含む
	吐出量 35~70L/min、圧力 50MPa	37	1.0	6,370	11.0	-	110	150	125	8	7	(日) 1,417	(日) 9,030	815	5,190	(日) 2,529	(日) 16,100	1,855	11,800	
	吐出量 35~70L/min、圧力 80MPa	91	4.1	16,600	11.0	-	110	150	125	8	7	(日) 1,417	(日) 23,500	815	13,500	(日) 2,529	(日) 42,000	1,855	30,800	
	吐出量 35~70L/min、圧力 100MPa	141	3.9	21,000	11.0	-	110	150	125	8	7	(日) 1,417	(日) 29,800	815	17,100	(日) 2,529	(日) 53,100	1,855	39,000	

⑩積算上の統一事項等

「建設工事積算基準第 I 編第 16 章積算上の統一事項等」による。

## 第 2 章 土工

### [1] 適用基準

① 人力土工(盛土・埋戻) [SV016]

土地改良工事積算基準(土木工事)

土地改良事業等請負工事標準歩掛(平成 30 年 10 月 1 日から適用)

第 3 1. 土工 / ④盛土・埋戻 による。

② 不整地運搬 [SV015]

土地改良工事積算基準(土木工事)

土地改良事業等請負工事標準歩掛(平成 30 年 10 月 1 日から適用)

第 3 1. 土工 / ⑤不整地運搬 による。

③ 人力荒仕上げ [SV020]

土地改良工事積算基準(土木工事)

土地改良事業等請負工事標準歩掛(平成 30 年 10 月 1 日から適用)

第 3 1. 土工 / ⑥人力荒仕上げ による。

④ 管水路基礎岩盤整形工(基面)

土地改良工事積算基準(土木工事)

土地改良事業等請負工事標準歩掛(平成 30 年 10 月 1 日から適用)

第 3 1. 土工 / ⑦管水路基礎岩盤整形工(基面) による。

⑤ ダンプトラック運搬(標準以外) [SV010]

土地改良工事積算基準(土木工事)

土地改良事業等請負工事の積算参考歩掛(平成 30 年 10 月 1 日から適用)

第 2 1. 土工 / ②ダンプトラック運搬(標準以外) による。

⑥ 管水路基礎岩盤整形工(法面)

土地改良工事積算基準(土木工事)

土地改良事業等請負工事の積算参考歩掛(平成 30 年 10 月 1 日から適用)

第2 1. 土工 / ③管水路基礎岩盤整形工(法面) による。

[2] 運用基準

なし

[3] 独自基準

なし



## 第 3 章 共通工

### [1] 適用基準

- ① ネットフェンス工(本体)・(扉) [SV055] [SV060]

土地改良工事積算基準(土木工事)

土地改良事業等請負工事標準歩掛(平成 30 年 10 月 1 日から適用)

第 3 2. 共通工 / ① ネットフェンス工 による。

- ② 機械(不整地運搬車)小運搬 [SV070]

土地改良工事積算基準(土木工事)

土地改良事業等請負工事標準歩掛(平成 30 年 10 月 1 日から適用)

第 3 2. 共通工 / ⑥ 機械(不整地運搬車)小運搬 による。

- ③ 擁壁工(アンカー式自然石空積工)

土地改良工事積算基準(土木工事)

土地改良事業等請負工事の積算参考歩掛(平成 30 年 10 月 1 日から適用)

第 2 2. 共通工 / ⑥ 擁壁工(アンカー式自然石空積工) による。

- ④ 石積類とりこわし(機械)

土地改良工事積算基準(土木工事)

土地改良事業等請負工事の積算参考歩掛(平成 30 年 10 月 1 日から適用)

第 2 2. 共通工 / ⑦ 石積類とりこわし による。

ただし、3. 人力とりこわし及び 5. 単価表(1) 人力とりこわし 10 m<sup>2</sup>当り単価表については適用しない。

- ⑤ 柵工 [SV065]

土地改良工事積算基準(土木工事)

土地改良事業等請負工事の積算参考歩掛(平成 30 年 10 月 1 日から適用)

第 2 2. 共通工 / ⑨ 柵工 による。

⑥ ガス切断・開先加工

土地改良工事積算基準(土木工事)

土地改良事業等請負工事の積算参考歩掛(平成 30 年 10 月 1 日から適用)

第2 2. 共通工 / ⑩ガス切断・開先加工 による。

⑦ 溶接(電気)

土地改良工事積算基準(土木工事)

土地改良事業等請負工事の積算参考歩掛(平成 30 年 10 月 1 日から適用)

第2 2. 共通工 / ⑪溶接(電気) による。

⑧ ネットフェンス撤去工

土地改良工事積算基準(土木工事)

土地改良事業等請負工事の積算参考歩掛(平成 30 年 10 月 1 日から適用)

第2 2. 共通工 / ⑫ネットフェンス撤去工 による。

[2] 運用基準

なし

[3] 独自基準

1. ④ 石積類とりこわし(機械)

1. 適用範囲

以下のとおり読み替える。

本歩掛は、石積類(石積及びコンクリートブロック(空積))を機械でとりこわす場合に適用する。

なお、人力とりこわしは、「建設工事積算基準第Ⅱ編第2章共通工⑭構造物とりこわし工」を適用する。

控長は下記のとおりとする。

機械とりこわし：練積：25cm以上60cm未満、空積：20cm以上60cm未満

以下を削除する。

人力とりこわし：練積：35cm以上45cm未満、空積90cm未満

## 2. ⑤ 柵工

### 3. 施工歩掛

3-1 柵工 100m 当り 施工量

表 3. 1 柵工 100m 当り 施工量

名称「松杭丸太」

以下のとおり読み替える。

「切丸太 (間伐材)」

### 4. 単価表

(1) 柵工 100m 当り 単価表

名称「松杭丸太」

以下のとおり読み替える。

「切丸太 (間伐材)」

### 5. 下記を追記する。

#### 5. 参考図

ネット柵工

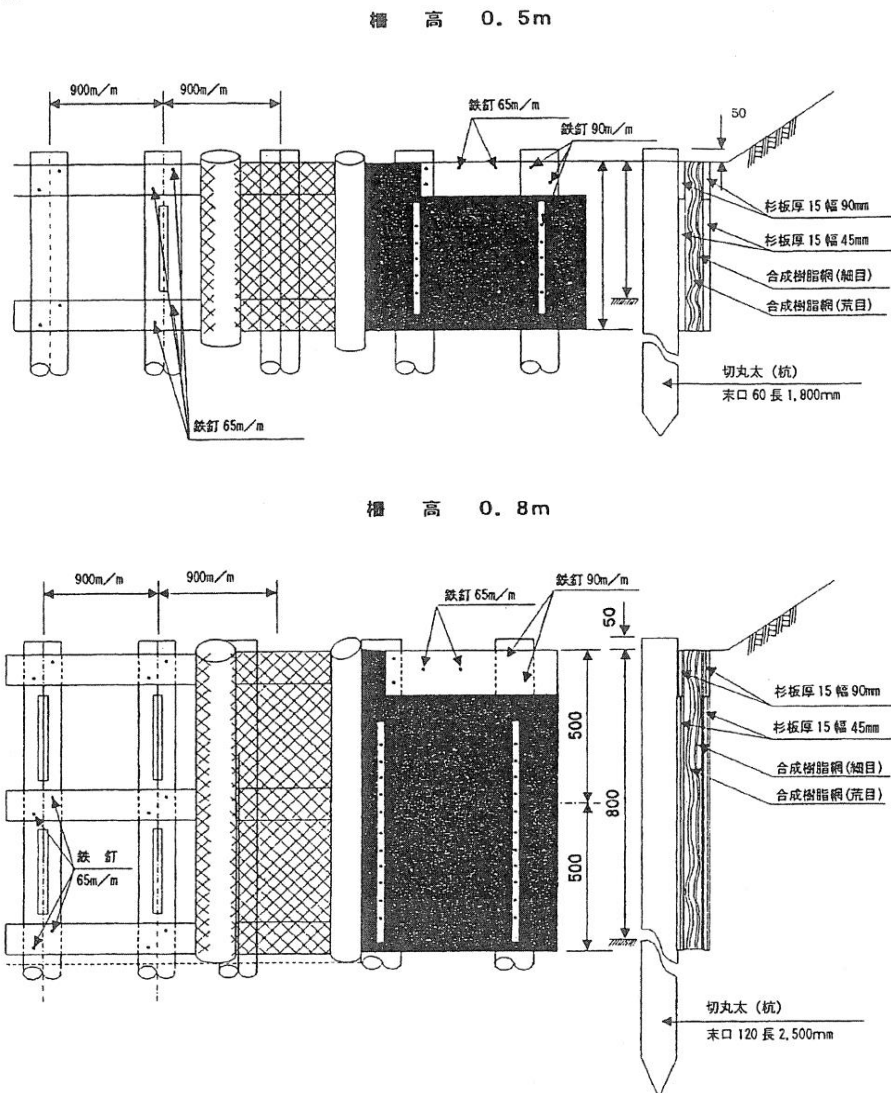

柵 高 1.0m

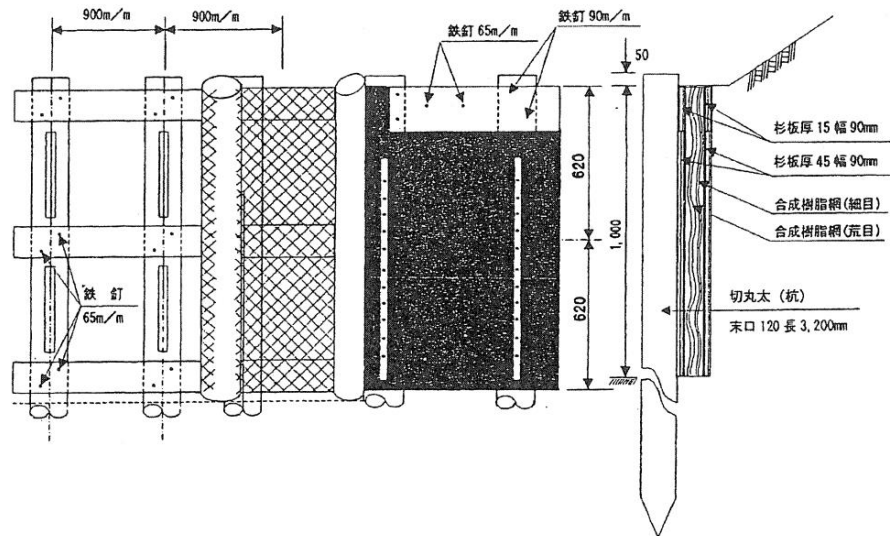

板柵工

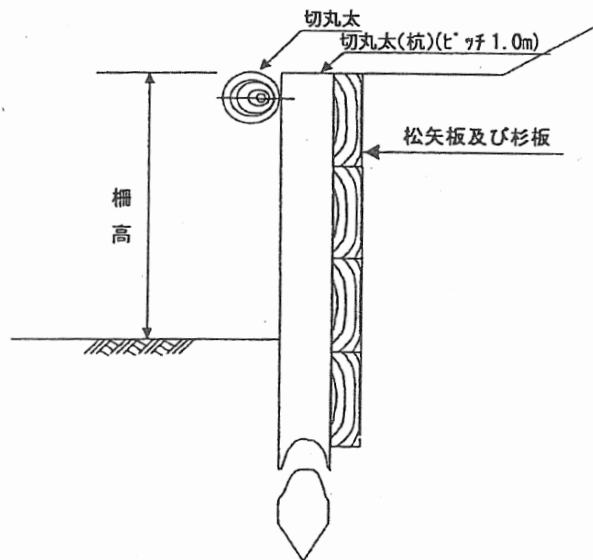

### 3. ⑥ ガス切断・開先加工

2. 施工歩掛 ~ 3. 単価表  
「雑品費」  
以下のとおり読み替える。  
「諸雑費」

### 4. ⑧ ネットフェンス撤去工

#### 4. 参考図

以下のとおり読み替える。

本歩掛の参考図は、「第3章共通工①ネットフェンス工4. 参考図」を参照とする。

## 第 4 章 コンクリート工

### [1] 適用基準

#### ① ダウエルバー取付

[SV210]

土地改良工事積算基準(土木工事)

土地改良事業等請負工事標準歩掛(平成 30 年 10 月 1 日から適用)

第 3 3. コンクリート工 / ①ダウエルバー取付 による。

#### ② コンクリート打設足場工

土地改良工事積算基準(土木工事)

土地改良事業等請負工事標準歩掛(平成 30 年 10 月 1 日から適用)

第 3 3. コンクリート工 / ②コンクリート打設足場工 による。

#### ③ モルタル工

土地改良工事積算基準(土木工事)

土地改良事業等請負工事の積算参考歩掛(平成 30 年 10 月 1 日から適用)

第 2 3. コンクリート工 / ①モルタル工 による。

#### ④ コンクリートはつり(人力)

土地改良工事積算基準(土木工事)

土地改良事業等請負工事の積算参考歩掛(平成 30 年 10 月 1 日から適用)

第 2 3. コンクリート工 / ②コンクリートはつり(人力) による。

#### ⑤ 収縮継目ペイント塗装

[SV205]

土地改良工事積算基準(土木工事)

施工パッケージ型積算基準(平成 30 年 10 月 1 日から適用)

3. コンクリート工 / ④コンクリート継目工 による。

ただし、目地板設置及び止水板設置については、「建設工事積算基準第Ⅱ編第 2 章共通工⑩目地・止水板設置工」による。

## [2] 運用基準

なし

## [3] 独自基準

## 1. 生コンクリートの設計基準強度及びセメントの使用区分

土地改良事業計画設計基準等によって設計されたコンクリート構造物で、設計基準強度 21N/mm<sup>2</sup>を使用する場合は以下のとおりとする。

設計基準 強度 (N/mm <sup>2</sup> )	許容 応力度 (N/mm <sup>2</sup> )	呼び強度		最大寸法 粗骨材 (mm)	スランプ (cm)	水 セメント比 (%以下)	セメント量 単位 (kg 以上)	空気量 (%)	セメント の種類
		標準品	特注品						
21	$\frac{21}{3}$	21	—	20	12	55	—	4.5±1.5	高炉B

注：粗骨材の最大寸法は、上表のほか、部材寸法や鉄筋のあさを考慮し選定すること。

## 2. ① ダウエルバー取付

## 3. 施工歩掛

表 3.1 ダウエルバー取付歩掛 (10 本当り)

異形棒鋼

以下のとおり読み替える。

D16 (SD295)、D19 (SD345)、D25 (SD345)

## 第 5 章 基礎工

### [1] 適用基準

#### ① 木杭打込み(機械)

[SV155]

土地改良工事積算基準(土木工事)

土地改良事業等請負工事の積算参考歩掛(平成 30 年 10 月 1 日から適用)

第 2 4. 基礎工 / ②木杭打込み(機械) による。

### [2] 運用基準

なし

### [3] 独自基準

#### 1. ① 木杭打込み(機械)

##### 5. 単価表

(1) 木杭打込み(バックホウ) 100本当り単価表

規格 「松杭丸太」

以下のとおり読み替える。

「切丸太(間伐材) 杭木用」

##### 5. 単価表

(1) 木杭打込み(バックホウ) 100本当り単価表

(注) 2.

以下のとおり読み替える。

2. 木杭は切丸太(間伐材)とし、加工済み(先端加工等)を標準とする。





## 第 6 章 フリューム類据付工

### [1] 適用基準

#### ① 鉄筋コンクリート柵渠人力据付

土地改良工事積算基準(土木工事)

土地改良事業等請負工事標準歩掛(平成 30 年 10 月 1 日から適用)

第 3 5. フリューム類据付工 / ②鉄筋コンクリート柵渠人力据付 による。

#### ② 鉄筋コンクリート柵渠機械据付

土地改良工事積算基準(土木工事)

土地改良事業等請負工事標準歩掛(平成 30 年 10 月 1 日から適用)

第 3 5. フリューム類据付工 / ③鉄筋コンクリート柵渠機械据付 による。

#### ③ 鉄筋コンクリート大型水路機械据付

土地改良工事積算基準(土木工事)

土地改良事業等請負工事標準歩掛(平成 30 年 10 月 1 日から適用)

第 3 5. フリューム類据付工 / ④鉄筋コンクリート大型水路機械据付 による。

#### ④ 水路用鉄筋コンクリートL形ブロック機械据付

土地改良工事積算基準(土木工事)

土地改良事業等請負工事標準歩掛(平成 30 年 10 月 1 日から適用)

第 3 5. フリューム類据付工 / ⑥水路用鉄筋コンクリートL形ブロック機械据付  
による。

### [2] 運用基準

なし

## [3] 独自基準

## 1. ④ 水路用鉄筋コンクリートL形ブロック機械据付

## 7. 単価表

以下を追記する。

(参考)

各据付機械の製品質量毎の最大作業半径は、次表を参考にされたい。

製品質量 (Kg)	機械名	規格	最大作業半径 (m)
1,500 以下	バックホウ (クレーン機能付)	排出ガス対策型 (第2次基準値) クローラ型 山積 0.80 m <sup>3</sup> (平積 0.60 m <sup>3</sup> ) 2.9 t 吊	8.5
4,000 以下	ラフテレーンクレーン	排出ガス対策型 (第2次基準値) 油圧伸縮ジブ 25t 吊	13.0
3,400 以下			14.0
2,900 以下			16.0
2,550 以下			17.0
2,150 以下			18.0
1,900 以下			19.0
1,600 以下			20.0

(注) 製品重量は、各機械規格の最大作業半径における定格荷重を示しているものではない。

## 2. ⑤ 二次製品用止水壁

[SV071]

### 1. 適用範囲

本歩掛は、農業農村整備事業における二次製品用止水壁に使用する。

### 2. 施工概要

施工フローは、下記を標準とする。

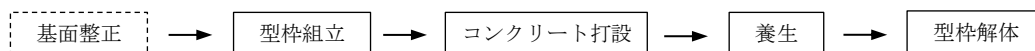

(注) 本歩掛で対応しているのは、実線部分のみである。

### 3. 数量

表 3. 1

形式区分	コンクリート 18-8-40 (m <sup>3</sup> )	型枠 (m <sup>2</sup> )
1 型	0.238	2.01
2 型	0.248	2.07
3 型	0.298	2.46
4 型	0.460	3.02
5 型	0.534	3.47
6 型	0.543	3.51
7 型	0.632	4.04
8 型	0.723	4.49
9 型	0.738	4.73
10 型	0.835	5.37

(注) 養生数量は、コンクリート数量と同量とする。

### 4. 二次製品用止水壁 寸法表

表 4. 1 寸法表

(単位: mm)

呼称区分	B	T	H	二次製品規格
1 型	1200	300	700	UF150、200、BF200、排水溝 150×150
2 〃	1300	〃	〃	UF250、300、BF250、300、排水溝 200×200、250×250
3 〃	1400	〃	800	UF350、400、BF350、400、コルゲート 400、排水溝 300×300
4 〃	1500	400	900	UF450、500、BF450、500、コルゲート 500、排水溝 350×350、400×400
5 〃	1600	〃	1000	UF560、BF550、600、コルゲート 600、排水溝 450×450
6 〃	1700	〃	〃	UF600、BF650、コルゲート 700、排水溝 400×600、500×500、600×500
7 〃	1800	〃	1100	コルゲート 800、排水溝 500×600、600×600
8 〃	2000	〃	〃	コルゲート 1000
9 〃	2100	〃	1300	排水溝 800×800
10 〃	2300	〃	1500	排水溝 1000×1000

### 5. 単価表

二次製品用止水壁 1 箇所当り単価表

施工単価コード	SV071
---------	-------

名 称	規 格	単 位	数 量	摘 要
生コンクリート打設	18-8-40	m <sup>3</sup>	表 3.1	
型枠工		m <sup>2</sup>	表 3.1	
諸雑費		式	1	
計				

(注) 1. 生コンクリート打設は、「建設工事積算基準第Ⅱ編第4章コンクリート工①コンクリート工」による。

2. 型枠工は、「建設工事積算基準第Ⅱ編第4章コンクリート工②型枠工」による。

### 3. ⑥ ボックス

[SV073]

#### 1. 適用範囲

本歩掛は、農業農村整備事業におけるボックスに使用する。

#### 2. 施工概要

施工フローは、下記を標準とする。

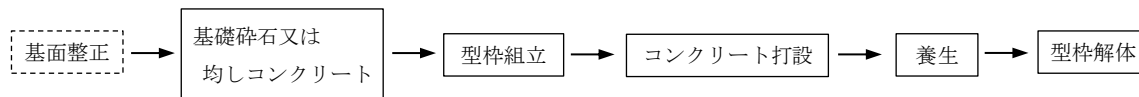

(注 1) 本歩掛で対応しているのは、実線部分のみである。

(注 2) 基面整正が必要な場合は、別途計上する。

#### 3. 数量

ボックスの数量は表 3. 1 のとおりとする。

#### 4. ボックス 寸法表

ボックスの寸法表は表 4. 1 のとおりとする。

#### 5. 単価表

ボックス 1 箇所当り単価表

施工単価コード	SV073
---------	-------

名称	規格	単位	数量	摘要
基礎砕石		m <sup>2</sup>	表 3. 1	
均しコンクリート	18-8-40	m <sup>3</sup>	表 3. 1	
均しコンクリート型枠		m <sup>2</sup>	表 3. 1	
生コンクリート打設	18-8-40	m <sup>3</sup>	表 3. 1	
型枠工		m <sup>2</sup>	表 3. 1	
諸雑費		式	1	
計				

(注) 1. 基礎砕石は、「建設工事積算基準第Ⅱ編第 2 章共通工②基礎・裏込砕石工、基礎・裏込栗石工」による。

2. 均しコンクリート、生コンクリート打設は、「建設工事積算基準第Ⅱ編第 4 章コンクリート工①コンクリート工」による。

3. 均しコン型枠、型枠工は、「建設工事積算基準第Ⅱ編第 4 章コンクリート工②型枠工」による。

平成 30 年度建設工事積算基準

表 3. 1 躯体数量 (1 箇所当たり)

呼称区分	躯体コンクリート (m <sup>3</sup> )	躯体型枠 (m <sup>2</sup> )	砕石基礎 (m <sup>2</sup> )	均しコンクリート基礎 (m <sup>3</sup> )	均しコン型枠 (m <sup>2</sup> )
W5×5-D5 型	0.277	3.19	1.0	0.050	0.20
〃 D6 〃	0.316	3.71	〃	〃	〃
〃 D8 〃	0.394	4.75	〃	〃	〃
〃 D10 〃	0.472	5.79	〃	〃	〃
W6×6-D6 型	0.358	4.05	1.2	0.061	0.22
〃 D8 〃	0.448	5.25	〃	〃	〃
〃 D10 〃	0.538	6.45	〃	〃	〃
W8×8-D6 型	0.460	4.85	1.7	0.085	0.26
〃 D8 〃	0.574	6.37	〃	〃	〃
〃 D10 〃	0.688	7.89	〃	〃	〃
〃 D12 〃	1.090	9.95	2.0	0.098	0.28
〃 D14 〃	1.250	11.55	〃	〃	〃
〃 D16 〃	1.410	13.15	〃	〃	〃
W10×10-D8 型	0.702	7.36	2.3	0.113	0.30
〃 D10 〃	0.840	9.20	〃	〃	〃
〃 D12 〃	1.308	11.58	2.6	0.128	0.32
〃 D14 〃	1.500	13.50	〃	〃	〃
〃 D16 〃	1.692	15.42	〃	〃	〃
W12×12-D10 型	1.044	11.04	2.9	0.145	0.34
〃 D12 〃	1.590	13.74	3.2	0.162	0.36
〃 D14 〃	1.814	15.98	〃	〃	〃
〃 D16 〃	2.038	18.22	〃	〃	〃
W5×6-D10 型	0.482	5.84	1.1	0.055	0.21
W5×8-D12 型	0.918	8.58	1.5	0.077	0.25
W5×11-D15 型	1.343	12.60	1.9	0.094	0.28

(注) 養生数量は、躯体コンクリート数量と同量とする。

表 4. 1 寸法表

(単位 : mm)

種別	呼称区分	B	B1	t1	H	碎石基礎		均しコンクリート基礎	
						Hf	H <sub>3</sub>	Hf	H <sub>3</sub>
一般用	W5×5-D5型	500	800	150	500	150	800	50	700
	〃 D6〃				600	〃	900	〃	800
	〃 D8〃				800	〃	1,100	〃	1,000
	〃 D10〃				1,000	〃	1,300	〃	1,200
	W6×6-D6型	600	900	150	600	〃	900	〃	800
	〃 D8〃				800	〃	1,100	〃	1,000
	〃 D10〃				1,000	〃	1,300	〃	1,200
	W8×8-D6型	800	1,100	150	600	〃	900	〃	800
	〃 D8〃				800	〃	1,100	〃	1,000
	〃 D10〃		1,200	200	1,000	〃	1,300	〃	1,200
	〃 D12〃				1,200	〃	1,500	〃	1,400
	〃 D14〃				1,400	〃	1,700	〃	1,600
	〃 D16〃	1,600	〃	1,900	〃	1,800			
	W10×10-D8型	1,000	1,300	150	800	〃	1,100	〃	1,000
	〃 D10〃				1,000	〃	1,300	〃	1,200
	〃 D12〃		1,400	200	1,200	〃	1,500	〃	1,400
〃 D14〃	1,400				〃	1,700	〃	1,600	
〃 D16〃	1,600	〃	1,900	〃	1,800				
W12×12-D10型	1,200	1,500	150	1,000	〃	1,300	〃	1,200	
〃 D12〃				1,200	〃	1,500	〃	1,400	
〃 D14〃		1,600	200	1,400	〃	1,700	〃	1,600	
〃 D16〃				1,600	〃	1,900	〃	1,800	
側溝用	W5×6-D10型	600	900	150	1,000	〃	1,300	〃	1,200
	W5×8-D12型	800	1,200	200	1,200	〃	1,500	〃	1,400
	W5×11-D15型	1,100	1,500		1,500	〃	1,800	〃	1,700

標準図

一般用

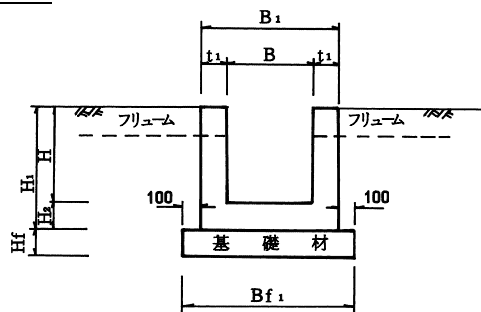
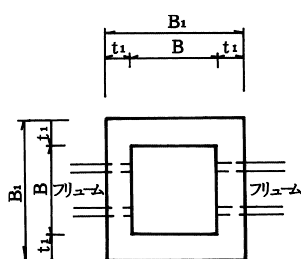

側溝用

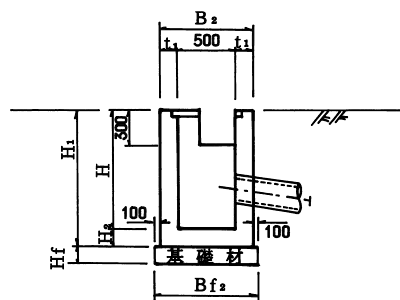
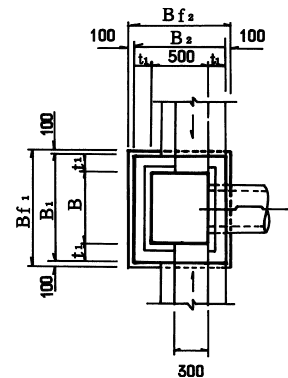

## 4. ⑦ ボックス蓋

[SV600]

### 1. 適用範囲

本歩掛は、農業農村整備事業におけるボックス蓋に使用する。

設置歩掛は含まないので、蓋板 1 枚当たりの質量が 170kg 以下の場合は「建設工事積算基準第VI編第 1 章土木工事標準単価」の排水構造物工、170kg を超える場合は「第 10 章ほ場整備⑩コンクリート等床版機械設置」により設置費を別途計上すること。

### 2. 施工概要

施工フローは、下記を標準とする。

#### 1) コンクリートの場合

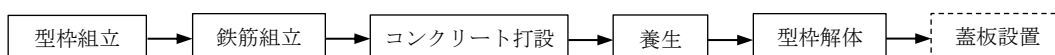

#### 2) グレーチング蓋、鋼版蓋の場合

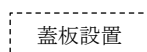

※本歩掛は材料費のみ

### 3. 数量

ボックス蓋の施工歩掛は表 4. 1 のとおりとする。

### 4. 単価表

表 4. 1 ボックス蓋 1 箇所当たり単価表

施工単価コード	SV600
---------	-------

名 称	規 格	単 位	数 量	摘 要
蓋コンクリート	21-8-20	m <sup>3</sup>	表 4.2~4.4	
鉄筋工		t	表 4-2~4.4	
型枠工		m <sup>2</sup>	表 4-2~4.4	
蓋板	各種	枚・組	1	
諸雑費		式	1	
計				

(注) 1. 蓋コンクリートは、「建設工事積算基準第II編第 4 章コンクリート工①コンクリート工」による。

2. 鉄筋工は、「建設工事積算基準第VI編第 2 章市場単価①鉄筋工」による。

3. 型枠工は、「建設工事積算基準第II編第 4 章コンクリート工②型枠工」による。

平成 30 年度建設工事積算基準

表 4. 2 500 kg/㎡の群集荷重のコンクリート蓋 (1 箇所当たり)

呼称区分	ボックスの深 さ区分	蓋コンクリート (m <sup>3</sup> )	異形鉄筋 (D10) (t)	蓋 型 枠 (m <sup>2</sup> )	蓋 枚 数 (枚)	質 量 (t/枚)
W5×5 型	—	0.038	0.005	0.93	2	0.048
W6×6 "	—	0.049	0.005	1.13	2	0.061
W8×8 "	1m以下	0.073	0.008	1.61	2	0.091
	1m超	0.086	0.009	2.02	3	0.072
W10×10 "	1m以下	0.117	0.010	2.41	3	0.098
	1m超	0.138	0.011	2.76	3	0.115
W12×12 "	1m以下	0.158	0.014	3.30	4	0.099
	1m超	0.179	0.015	3.68	4	0.112
W5×6 "	—	0.043	0.005	1.02	2	0.054
W5×8 "	—	0.065	0.007	1.55	3	0.054
W5×11 "	—	0.081	0.008	1.85	3	0.068

(注) 養生数量は、コンクリート数量と同量とする。

表 4. 3 グレーチング蓋 (1 箇所当たり)

呼称区分	蓋枚数 (枚)	500 kg/㎡の群集荷重	10t 荷重	14t 荷重
		1 枚又は (1 組) 当たり質量 (t)	1 枚又は (1 組) 当たり質量 (t)	1 枚又は (1 組) 当たり質量 (t)
W5×5 型	1	0.014	0.030	0.030
W6×6 "	1	0.018	0.043	0.043
W8×8 "	1	0.035	0.089	0.089
W10×10 "	2	0.025	0.075	0.075
		(0.049)	(0.149)	(0.149)
W12×12 "	2	0.037	0.139	0.139
		(0.074)	(0.278)	(0.278)
W5×6 "	1	0.016	0.036	0.036
W5×8 "	1	0.022	0.048	0.048
W5×11 "	1	0.029	0.063	0.063

(注) ( ) 内は 1 組 (2 枚) 当たりの質量である。

表 4. 4 鋼板蓋 (1 箇所当たり)

呼称区分	500 kg/㎡の群集荷重	
	1 枚又は (1 組) 当たり質量 (t)	蓋枚数 (枚)
W5×5 型	0.012	1
W6×6 "	0.015	1
W8×8 "	0.032	1
W10×10 "	0.034	2
	(0.069)	
W12×12 "	0.067	2
	(0.133)	
W5×6 "	0.013	1
W5×8 "	0.022	1
W5×11 "	0.029	1

(注) ( ) 内は 1 組 (2 枚) 当たりの質量である。



## 第 7 章 河川・水路工

### [1] 適用基準

- ① ウィープホール取付 [SV230]

土地改良工事積算基準(土木工事)

土地改良事業等請負工事標準歩掛(平成 30 年 10 月 1 日から適用)

第 3 6. 河川・水路工 / ①ウィープホール取付 による。

- ② サイド・アンダードレーン工 [SV232]

土地改良工事積算基準(土木工事)

土地改良事業等請負工事標準歩掛(平成 30 年 10 月 1 日から適用)

第 3 6. 河川・水路工 / ②サイド・アンダードレーン工 による。

- ③ ブロックマット設置工 [SV234]

土地改良工事積算基準(土木工事)

土地改良事業等請負工事標準歩掛(平成 30 年 10 月 1 日から適用)

第 3 6. 河川・水路工 / ③ブロックマット設置工 による。

- ④ 合成ゴムシート布設工

土地改良工事積算基準(土木工事)

土地改良事業等請負工事の積算参考歩掛(平成 30 年 10 月 1 日から適用)

第 2 5. 河川・水路工 / ④合成ゴムシート布設工 による。

### [2] 運用基準

なし

### [3] 独自基準

なし



## 第 8 章 管水路工

### [1] 適用基準

- ① パイプライン基礎 [SV255]
- 土地改良工事積算基準(土木工事)
- 土地改良事業等請負工事標準歩掛(平成 30 年 10 月 1 日から適用)
- 第 3 7. 管水路工 / ①管水路基礎 による。
- ② 硬質ポリ塩化ビニル管人力布設 [SV260]
- 土地改良工事積算基準(土木工事)
- 土地改良事業等請負工事標準歩掛(平成 30 年 10 月 1 日から適用)
- 第 3 7. 管水路工 / ②硬質ポリ塩化ビニル管人力布設 による。
- ③ 硬質ポリ塩化ビニル管機械布設 [SV265]
- 土地改良工事積算基準(土木工事)
- 土地改良事業等請負工事標準歩掛(平成 30 年 10 月 1 日から適用)
- 第 3 7. 管水路工 / ③硬質ポリ塩化ビニル管機械布設 による。
- ④ 強化プラスチック複合管機械布設
- 土地改良工事積算基準(土木工事)
- 土地改良事業等請負工事標準歩掛(平成 30 年 10 月 1 日から適用)
- 第 3 7. 管水路工 / ④強化プラスチック複合管機械布設 による。
- ⑤ ダクタイル鋳鉄管機械布設
- 土地改良工事積算基準(土木工事)
- 土地改良事業等請負工事標準歩掛(平成 30 年 10 月 1 日から適用)
- 第 3 7. 管水路工 / ⑤ダクタイル鋳鉄管機械布設 による。
- ⑥ 鋼管機械布設
- 土地改良工事積算基準(土木工事)

土地改良事業等請負工事標準歩掛(平成 30 年 10 月 1 日から適用)

第3 7. 管水路工 / ⑥鋼管機械布設 による。

⑦ 鋳鉄管切断

土地改良工事積算基準(土木工事)

土地改良事業等請負工事標準歩掛(平成 30 年 10 月 1 日から適用)

第3 7. 管水路工 / ⑧鋳鉄管切断 による。

⑧ FRPM管切断

土地改良工事積算基準(土木工事)

土地改良事業等請負工事標準歩掛(平成 30 年 10 月 1 日から適用)

第3 7. 管水路工 / ⑨FRPM管切断 による。

⑨ 制水弁据付工(人力)

[SV270]

土地改良工事積算基準(土木工事)

土地改良事業等請負工事標準歩掛(平成 30 年 10 月 1 日から適用)

第3 7. 管水路工 / ⑩制水弁据付工(人力) による。

⑩ 制水弁据付工(機械)

[SV275]

土地改良工事積算基準(土木工事)

土地改良事業等請負工事標準歩掛(平成 30 年 10 月 1 日から適用)

第3 7. 管水路工 / ⑪制水弁据付工(機械) による。

⑪ 空気弁据付工(人力)

[SV280]

土地改良工事積算基準(土木工事)

土地改良事業等請負工事標準歩掛(平成 30 年 10 月 1 日から適用)

第3 7. 管水路工 / ⑫空気弁据付工(人力) による。

⑫ 小バルブ類取付工(人力)

土地改良工事積算基準(土木工事)

土地改良事業等請負工事標準歩掛(平成 30 年 10 月 1 日から適用)

第 3 7. 管水路工 / ⑬小バルブ類取付工(人力) による。

⑬ ダクタイトイル鑄鉄管人力布設

土地改良工事積算基準(土木工事)

土地改良事業等請負工事の積算参考歩掛(平成 30 年 10 月 1 日から適用)

第 2 6. 管水路工 / ①ダクタイトイル鑄鉄管人力布設 による。

⑭ 炭素鋼鋼管人力布設

土地改良工事積算基準(土木工事)

土地改良事業等請負工事の積算参考歩掛(平成 30 年 10 月 1 日から適用)

第 2 6. 管水路工 / ②炭素鋼鋼管人力布設 による。

⑮ 強化プラスチック複合管機械布設(たて込み簡易土留)

土地改良工事積算基準(土木工事)

土地改良事業等請負工事の積算参考歩掛(平成 30 年 10 月 1 日から適用)

第 2 6. 管水路工 / ③強化プラスチック複合管機械布設(たて込み簡易土留)  
による。

⑯ ダクタイトイル鑄鉄管機械布設(たて込み簡易土留)

土地改良工事積算基準(土木工事)

土地改良事業等請負工事の積算参考歩掛(平成 30 年 10 月 1 日から適用)

第 2 6. 管水路工 / ④ダクタイトイル鑄鉄管機械布設(たて込み簡易土留) による。

⑰ 鋼管機械布設(小口径)

土地改良工事積算基準(土木工事)

土地改良事業等請負工事の積算参考歩掛(平成 30 年 10 月 1 日から適用)

第 2 6. 管水路工 / ⑤鋼管機械布設(小口径) による。

⑩ 高密度ポリエチレン管機械布設

[SV290]

土地改良工事積算基準(土木工事)

土地改良事業等請負工事の積算参考歩掛(平成 30 年 10 月 1 日から適用)

第2 6. 管水路工 / ⑥高密度ポリエチレン管機械布設 による。

⑪ 管水路浅埋設工(ジオグリッド)

土地改良工事積算基準(土木工事)

土地改良事業等請負工事の積算参考歩掛(平成 30 年 10 月 1 日から適用)

第2 6. 管水路工 / ⑦管水路浅埋設工(ジオグリッド) による。

[2] 運用基準

なし

[3] 独自基準

② 硬質ポリ塩化ビニル管人力布設

下記を追記する。

表 3. 3 直管一本当たりの有効長 (VP)

(単位 : m)

管径区分 (mm)	両差口直管		TSスリーブ直管		RRスリーブ直管	
	4m/本	5m/本	4m/本	5m/本	4m/本	5m/本
13	4.01	●	—	—	—	—
16	4.01	●	—	—	—	—
20	4.01	●	—	—	—	—
25	4.01	●	—	—	—	—
30	4.01	●	—	—	—	—
40	4.01	●	—	—	—	—
50	4.01	●	4.00	●	●	5.00
65	4.02	●	4.00	●	—	—
75	4.03	●	4.00	●	●	5.00
100	4.03	●	4.00	●	●	5.00
125	4.02	●	4.00	●	●	5.00
150	4.04	●	4.00	●	●	5.00
200	4.15	●	4.00	●	●	5.00

(注) 1. 両差口直管は、ソケット継手の有効長を含んでいる。

2. ●は、製品を確認すること。

表 3. 4 直管一本当たりの有効長 (VU) (単位: m)

管径区分 (mm)	両差口直管		TSスリーブ直管		RRスリーブ直管	
	4m/本	5m/本	4m/本	5m/本	4m/本	5m/本
40	4.01	●	—	—	—	—
50	4.01	●	4.00	●	●	●
65	4.02	●	4.00	●	—	—
75	4.03	●	4.00	●	●	●
100	4.03	●	4.00	●	4.00	●
125	4.02	●	4.00	●	4.00	●
150	4.04	●	4.00	●	4.00	●
200	4.15	●	4.00	●	4.00	●

(注) 1. 両差口直管は、ソケット継手の有効長を含んでいる。  
2. ●は、製品を確認すること。

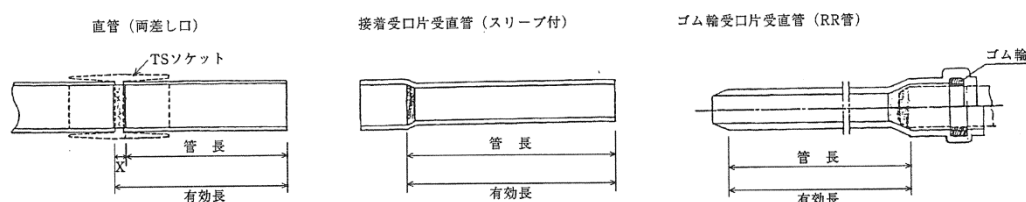

### ③ 硬質ポリ塩化ビニル管機械布設

下記を追記する。

表 3. 3 直管一本当たりの有効長 (VP) (単位: m)

管径区分 (mm)	両差口直管		TSスリーブ直管		RRスリーブ直管	
	4m/本	5m/本	4m/本	5m/本	4m/本	5m/本
250	4.20	●	4.00	●	●	5.00
300	4.25	●	4.00	●	●	5.00

(注) 1. 両差口直管は、ソケット継手の有効長を含んでいる。  
2. ●は、製品を確認すること。

表 3. 4 直管一本当たりの有効長 (VU) (単位: m)

管径区分 (mm)	両差口直管		TSスリーブ直管		RRスリーブ直管	
	4m/本	5m/本	4m/本	5m/本	4m/本	5m/本
250	4.20	●	4.00	●	4.00	5.00
300	4.25	●	4.00	●	4.00	●
350	4.20	●	4.00	●	4.00	●
400	4.20	●	4.00	●	4.00	●
450	●	●	4.00	●	4.00	●
500	●	●	4.00	●	4.00	●
600	●	●	4.00	●	4.00	●

(注) 1. 両差口直管は、ソケット継手の有効長を含んでいる。  
2. ●は、製品を確認すること。

表 3. 5 直管一本当たりの有効長 (VM)

(単位: m)

管径区分 (mm)	両差口直管		TSスリーブ直管		RRスリーブ直管	
	4m/本	5m/本	4m/本	5m/本	4m/本	5m/本
350	4.20	●	4.00	●	●	●
400	4.20	●	4.00	●	●	●
450	●	●	4.00	●	●	●
500	●	●	4.00	●	●	●

(注) 1. 両差口直管は、ソケット継手の有効長を含んでいる。

2. ●は、製品を確認すること。

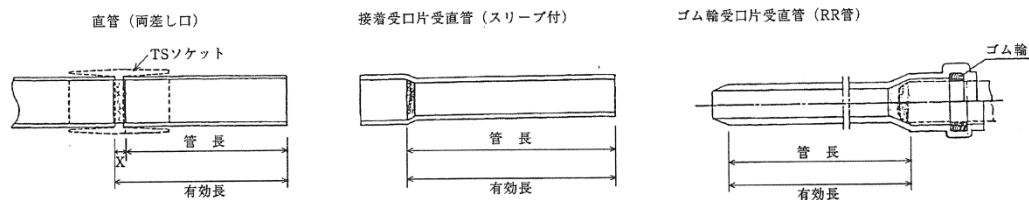



## 第 9 章 道路工

### [1] 適用基準

#### ① 砂利舗装工

[SV305]

土地改良工事積算基準(土木工事)

土地改良事業等請負工事標準歩掛(平成 30 年 10 月 1 日から適用)

第 3 8. 道路工 / ③砂利舗装工 による。

#### ② ガードレール設置・撤去(橋梁建込)

土地改良工事積算基準(土木工事)

土地改良事業等請負工事の積算参考歩掛(平成 30 年 10 月 1 日から適用)

第 2 7. 道路工 / ④ガードレール設置・撤去(橋梁建込) による。

### [2] 運用基準

なし

### [3] 独自基準

#### 1. ① 砂利舗装工

##### 6. 単価表

(3) 機械運転単価表

適用単価表 機-30

以下のとおり読み替える。

機-農 2



## 第 10 章 ほ場整備工

### [1] 適用基準

- ① ほ場整備工(表土扱い)、(基盤造成・畦畔築立) [SV355][SV360]

土地改良工事積算基準(土木工事)

土地改良事業等請負工事標準歩掛(平成 30 年 10 月 1 日から適用)

第 3 9. ほ場整備工 / ①ほ場整備整地工 による。

- ② 水田整地工(ブルドーザ) [SV365]

土地改良工事積算基準(土木工事)

土地改良事業等請負工事標準歩掛(平成 30 年 10 月 1 日から適用)

第 3 9. ほ場整備工 / ②基盤整地及び簡易整備 による。

- ③ 暗渠排水工(掘削工:トレンチャ)、(掘削工:バックホウ)、(排水管・被覆材)、(埋戻工:  
バックホウ)、(小運搬:人力・機械) [SV375][SV380][SV385][SV386][SV387]

土地改良工事積算基準(土木工事)

土地改良事業等請負工事標準歩掛(平成 30 年 10 月 1 日から適用)

第 3 9. ほ場整備工 / ③暗渠排水工 による。

- ④ 自動埋設暗渠工

土地改良工事積算基準(土木工事)

土地改良事業等請負工事標準歩掛(平成 30 年 10 月 1 日から適用)

第 3 9. ほ場整備工 / ④自動埋設暗渠工 による。

- ⑤ 雑物除去(水田ほ場整備工) [SV370]

土地改良工事積算基準(土木工事)

土地改良事業等請負工事の積算参考歩掛(平成 30 年 10 月 1 日から適用)

第 2 8. ほ場整備工 / ①雑物除去(水田ほ場整備工) による。

- ⑥ 畦畔ブロック(人力)

土地改良工事積算基準(土木工事)

土地改良事業等請負工事の積算参考歩掛(平成 30 年 10 月 1 日から適用)

第 2 8. ほ場整備工 / ②畦畔ブロック(人力) による。

⑦ 弾丸暗渠工

土地改良工事積算基準(土木工事)

土地改良事業等請負工事の積算参考歩掛(平成 30 年 10 月 1 日から適用)

第 2 8. ほ場整備工 / ③弾丸暗渠工 による。

[2] 運用基準

なし

[3] 独自基準

1. ② 水田整地工(ブルドーザ)

1. 適用範囲

以下のとおり読み替える。

本歩掛は、ほ場整備工事のうち、「第 10 章ほ場整備工①ほ場整備工(表土扱い)、(基盤造成・畦畔築立)」を適用しない、現況地形の平均勾配が 1/10 を超える急傾斜地及び極端に扱い土量の少ない平坦地の場合に適用する。

1-1 基盤造成

急傾斜地における基盤造成は、「建設工事積算基準第Ⅱ編第 1 章土工②土工」を別途計上する。

2. ③ 暗渠排水工

以下のとおり追記する。

2. 施工概要

(注) 4. 管材のロス率は暗渠排水管(定尺管・ロール管)については 1%、土管・陶管は計上しない。

3. ⑤ 雑物除去(水田ほ場整備工)

2. 施工歩掛

表 2. 1 雑物除去(水田ほ場整備工)

(注)

以下のとおり読み替える。

(注) 雑物量の判定において、「第 10 章ほ場整備工①ほ場整備工(表土扱い)、(基盤造成・畦畔築立)、②水田整地工(ブルドーザ)」と合わせて、本歩掛を使用した時は、次式により求めた雑物量を対象にする。

$$\text{対象雑物量 (m}^3/\text{ha)} = \text{全雑物量 (m}^3/\text{ha)} - 5 \text{ (m}^3/\text{ha)}$$

4. ⑧ 落水口

[SV400]

1. 適用範囲

本歩掛はコンクリート二次製品の落水口に使用する。

2. 施工概要

施工フローは、下記を標準とする。

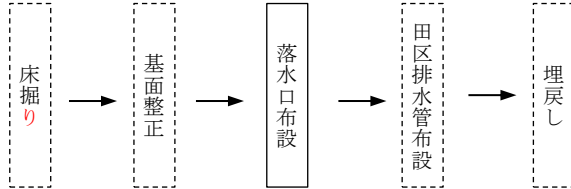

(注) 本歩掛で対応しているのは、実線部分のみである。

3. 施工歩掛

布設歩掛は「建設工事積算基準第Ⅱ編第2章共通工⑩排水構造物」プレキャスト集水枡（製品質量 50 kg /基以上 80 kg/基以下）によるものとする。

4. 単価表

落水口 100 箇所当り単価表

施工単価コード SV400

名 称	規 格	単 位	数 量	摘 要
落水口		個	100	
布設	50 kg/基以上 80 kg/基以下	基	100	
諸雑費		式	1	
計				

5. ⑨ 止杭一本胴木

[SV405]

1. 適用範囲

本歩掛は、止杭一本胴木に使用する。

2. 施工概要

施工フローは、下記を標準とする。

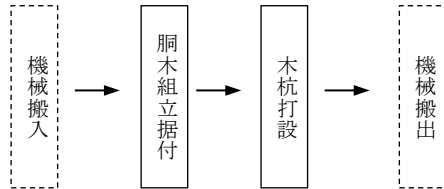

(注) 本歩掛で対応しているのは、実線部分のみである。

3. 施工歩掛

3-1 胴木組立据付

表 3. 1 胴木組立据付歩掛 (10m 当たり)

名 称	単 位	数 量
世 話 役	人	0.03
普通作業員	人	0.17

3-2 木杭打設

木杭打設歩掛は「第 5 章基礎工①木杭打込み (機械)」を参照する。

注) 1. 据付材料の移動手間を含む。

2. 木杭は杭径区分：9 cm で、皮けずりなしである。

4. 単価表

止杭一本胴木 10m 当たり単価表

施工単価コード SV405

名 称	規 格	単 位	数 量	摘 要
木杭打設	φ 9 cm	本	10.0	
胴木	切丸太 (間伐材) φ 12 cm × 4.0 m	m <sup>3</sup>	0.118	
ボルト	φ 12 × 150 mm	本	2.6	
かすがい	φ 9 × 30 × 120 mm	〃	10.0	
据付	胴木組立据付	人	表 3.1	
諸雑費		式	1	
計				

## 6. ⑩ コンクリート等床版機械設置

[SV080]

## 1. 適用範囲

本歩掛は、コンクリート等床版を機械で設置する作業に使用する。

## 2. 機種の選定

表 2. 1 標準据付機械の機種及び規格

1 個当り質量 (kg/個)	バックホウ (クレーン機能付)	ラフテレーンクレーン
170 超え 1,500 以下	排出ガス対策型 (第 2 次基準値) クローラ型 山積 0.8 m <sup>3</sup> (平積 0.6 m <sup>3</sup> ) 2.9t 吊	—
1,500 超え 4,000 以下	—	排出ガス対策型 (第 2 次基準値) 油圧伸縮ジブ型 25t 吊

(注) 1. 現場条件等により上表により難しい場合は、現場条件等に適合した機種・規格を計上する。

2. バックホウ (クレーン機能付) 及びラフテレーンクレーンは、賃料とする。

3. バックホウ (クレーン機能付) は「クレーン等安全規則」、「移動式クレーン構造規格」に準拠した機械である。

## 3. 施工歩掛

コンクリート等床版機械設置の施工歩掛は次表を標準とする。

表 3. 1 1 日当たり標準設置量及び労務配置

コンクリート等床版 1 枚当り質量 (kg)	1 日当たり 標準設置量 (枚/日)	労務配置 (人/日)		
		世話役	特殊作業員	普通作業員
170 超え 450 以下	30	1.0	1.0	2.0
450 超え 800 以下	28	〃	〃	〃
800 超え 1100 以下	26	〃	〃	2.5
1100 超え 1500 以下	24	〃	〃	〃
1500 超え 1900 以下	22	〃	〃	〃
1900 超え 2200 以下	21	〃	〃	3.0
2200 超え 2600 以下	19	〃	〃	〃
2600 超え 3000 以下	17	〃	〃	〃
3000 超え 3400 以下	16	〃	〃	3.5
3400 超え 3800 以下	15	〃	〃	〃
3800 超え 4000 以下	14	〃	〃	〃

(注) 1. 据付に伴う材料の移動手間含む

平成 30 年度建設工事積算基準

4. 単価表

施工単価コード SV080

(1) コンクリート等床版機械設置 1 枚当たり据付単価

名 称	規 格	単 位	数 量	摘 要
世 話 役		人	労務数×1/D	表 3.1
特 殊 作 業 員		〃	〃	〃
普 通 作 業 員		〃	〃	〃
バックホウ (クレーン機能付)	排出ガス対策型 (第 2 次基準値) クローラ型 山積 0.8 m <sup>3</sup> (平積 0.6 m <sup>3</sup> ) 2.9t 吊	日	1/D	〃
ラフテレーンクレーン	排出ガス対策型 (第 2 次基準値) 油圧伸縮ジブ型 25t 吊	〃	1/D	〃
諸 雑 費		式	1	
計				

(注) D : 1 日当り標準施工量

(2) 機械運転単価表

名 称	規 格	適用単価表	指 定 事 項
バックホウ (クレーン機能付)	排出ガス対策型 (第 2 次基準値) クローラ型 山積 0.8 m <sup>3</sup> (平積 0.6 m <sup>3</sup> ) 2.9t 吊	機—28	運転労務数量→1.0 燃料消費量→107 機械賃料数量→1.35



7. ⑪ 床版進入路

[SV395]

1. 適用範囲

本歩掛は、床版進入路（T=1.2t）の機械設置に使用する。

2. 施工概要

施工フローは、下記を標準とする。

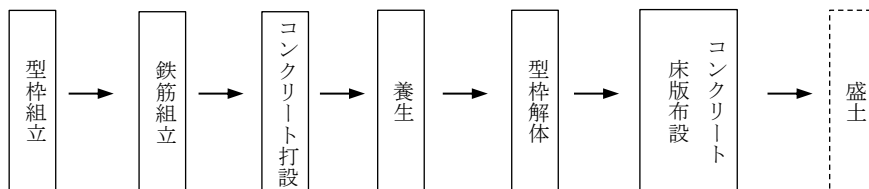

(注) 本歩掛で対応しているのは、実線部分のみである。

3. 施工歩掛

表 3. 1 土被りなし（10 枚当たり）

形式区分	土被りなし				
	コンクリート 21-8-20 (m <sup>3</sup> )	異形鉄筋 D13 (t)	異形鉄筋 D16 (t)	型枠 (m <sup>2</sup> )	養生 (m <sup>3</sup> )
1 型	2.0	0.270	—	26.0	2.0
2 型	2.8	0.337	—	32.7	2.8
3 型	3.6	0.405	—	39.6	3.6
4 型	4.6	0.473	—	46.7	4.6
5 型	5.2	0.540	—	53.0	5.2
6 型	6.8	0.608	—	61.5	6.8
7 型	8.5	0.184	0.761	70.4	8.5
8 型	9.9	0.201	0.839	78.4	9.9

表 3. 2 土被り 0.5m（10 枚当たり）

形式区分	土被り厚 0.5m					
	コンクリート 21-8-20 (m <sup>3</sup> )	異形鉄筋 D13 (t)	異形鉄筋 D16 (t)	異形鉄筋 D19 (t)	型枠 (m <sup>2</sup> )	養生 (m <sup>3</sup> )
1 型	2.2	0.270	—	—	26.6	2.2
2 型	3.3	0.337	—	—	34.1	3.3
3 型	4.5	0.405	—	—	42.0	4.5
4 型	6.3	0.131	0.527	—	51.2	6.3
5 型	7.6	0.149	0.605	—	59.0	7.6
6 型	9.5	0.166	0.683	—	68.1	9.5
7 型	11.5	0.184	—	1.098	77.6	11.5
8 型	13.8	0.201	—	1.211	87.5	13.8

(注) 1. コンクリート床版は、施工区分は小構造物で、高炉セメントを使用し、規格 21N/mm<sup>2</sup>-SL8 cm-Gmax20mm、W/C55%以下としているため、これによらない場合は別途検討すること。

2. コンクリート床版の鉄筋工は、D16 以下は異形棒鋼 (SD295A) を、D19 以上は異形棒鋼 (SD345) を標準とし、一般構造物とする。

平成 30 年度建設工事積算基準

- また、鉄筋工の施工規模は 10 t 未満としているため、これによらない場合は別途検討すること。
3. コンクリート床版の型枠は小型構造物としているため、これによらない場合は別途検討すること。
  4. コンクリート床版の設計荷重は、 $T=1.2\text{ t}$  あり、これによらない場合は別途検討すること。

4. コンクリート床版質量

表 4.1 コンクリート床版質量

形式区分	土被りなし	土被り厚 0.5m
	1 枚当たり質量 (kg)	1 枚当たり質量 (kg)
1 型	500	550
2 型	688	813
3 型	900	1, 125
4 型	1, 138	1, 575
5 型	1, 300	1, 900
6 型	1, 688	2, 363
7 型	2, 125	2, 875
8 型	2, 475	3, 438

5. 単価表

床版進入路 10 枚当り単価表

施工単価コード	SV395
---------	-------

名 称	規 格	単 位	数 量	摘 要
生コンクリート打設	21-8-20	m <sup>3</sup>	表 3.1、表 3.2	
型枠		m <sup>2</sup>	〃	
鉄筋		t	〃	
床版布設		枚	10	(SV080)
諸雑費		式	1	
計				

- (注) 1. 生コンクリート打設は、「建設工事積算基準第Ⅱ編第 4 章コンクリート工①コンクリート工」による。
2. 型枠工は、「建設工事積算基準第Ⅱ編第 4 章コンクリート工②型枠工」による。
  3. 鉄筋工は、「建設工事積算基準第Ⅵ編第 2 章市場単価①鉄筋工」による。
  4. コンクリート床版布設は、「第 10 章⑩コンクリート等床版機械設置」による。

## 第 1 1 章 農用地造成工

### [1] 適用基準

土地改良工事積算基準(土木工事)

土地改良事業等請負工事標準歩掛(平成 30 年 10 月 1 日から適用)

第3 10. 農地造成工 / ①人力刈払～⑮畑面植生 及び

土地改良事業等請負工事の積算参考歩掛(平成 30 年 10 月 1 日から適用)

第2 9. 農地造成工 / ①農地造成工(スクレープドーザ掘削)～⑦ブルドーザ畑面整地工 による。

### [2] 運用基準

なし

### [3] 独自基準

#### ④ リップドーザ岩掘削

##### 4. 集土作業

以下のとおり読み替える。

リップピングした岩をダンプトラック等に、積込むための集土作業歩掛は「建設工事積算基準第Ⅱ編 第1章土工②土工」を適用し、別途計上する。



## 第 1 2 章 コンクリート補修工

### [1] 適用基準

#### ①ひび割れ補修工

[SV430]

土地改良工事積算基準(土木工事)

土地改良事業等請負工事標準歩掛(平成 30 年 10 月 1 日から適用)

第3 13. コンクリート補修工 / ①ひび割れ補修工 による。

#### ②開水路目地補修工(成型ゴム挿入工)

土地改良工事積算基準(土木工事)

土地改良事業等請負工事標準歩掛(平成 30 年 10 月 1 日から適用)

第3 13. コンクリート補修工 / ②開水路目地補修工(成型ゴム挿入工) による。

#### ③開水路目地補修工(充填工)

土地改良工事積算基準(土木工事)

土地改良事業等請負工事標準歩掛(平成 30 年 10 月 1 日から適用)

第3 13. コンクリート補修工 / ③開水路目地補修工(充填工) による。

#### ④既設水路断面修復・表面被覆工

[SV445][SV446][SV447]

土地改良工事積算基準(土木工事)

土地改良事業等請負工事標準歩掛(平成 30 年 10 月 1 日から適用)

第3 13. コンクリート補修工 / ④既設水路断面修復・表面被覆工 による。

### [2] 運用基準

なし

### [3] 独自基準

なし



## 第 13 章 復旧工

### [1] 適用基準

#### ①畦畔復旧工

[SV450]

土地改良工事積算基準(土木工事)

土地改良事業等請負工事標準歩掛(平成 30 年 10 月 1 日から適用)

第3 14. 復旧工 / ①畦畔復旧工 による。

#### ②耕地表土掘削・埋戻(機械)

[SV455]

土地改良工事積算基準(土木工事)

土地改良事業等請負工事標準歩掛(平成 30 年 10 月 1 日から適用)

第3 14. 復旧工 / ②耕地表土掘削・埋戻(機械) による。

#### ③耕地復旧(耕起)

土地改良工事積算基準(土木工事)

土地改良事業等請負工事標準歩掛(平成 30 年 10 月 1 日から適用)

第3 14. 復旧工 / ③耕地復旧(耕起) による。

### [2] 運用基準

なし

### [3] 独自基準

なし





## 第 1 4 章 仮設工

### [1] 適用基準

#### ① 水替工(小口径)

土地改良工事積算基準(土木工事)

土地改良事業等請負工事標準歩掛(平成 30 年 10 月 1 日から適用)

第3 15. 仮設工 / ③水替工(小口径) による。

#### ② 釜場設置撤去工

土地改良工事積算基準(土木工事)

土地改良事業等請負工事標準歩掛(平成 30 年 10 月 1 日から適用)

第3 15. 仮設工 / ⑤釜場設置撤去工 による。

#### ③ たて込み簡易土留工

土地改良工事積算基準(土木工事)

土地改良事業等請負工事標準歩掛(平成 30 年 10 月 1 日から適用)

第3 15. 仮設工 / ⑧たて込み簡易土留 による。

#### ④ 土工用マット(シート類)敷設・撤去

[SV550]

土地改良工事積算基準(土木工事)

土地改良事業等請負工事標準歩掛(平成 30 年 10 月 1 日から適用)

第3 15. 仮設工 / ⑪土工用マット敷設 による。

#### ⑤ 道路補修

土地改良工事積算基準(土木工事)

土地改良事業等請負工事標準歩掛(平成 30 年 10 月 1 日から適用)

第3 15. 仮設工 / ⑭道路補修 による。

#### ⑥ 索道

土地改良工事積算基準(土木工事)

土地改良事業等請負工事の積算参考歩掛(平成 30 年 10 月 1 日から適用)

第 2 12. 仮設工 / ②索道 による。

⑦ 地盤改良工(仮設道路基礎)

土地改良工事積算基準(土木工事)

土地改良事業等請負工事の積算参考歩掛(平成 30 年 10 月 1 日から適用)

第 2 12. 仮設工 / ⑦地盤改良工(仮設道路基礎) による。

[2] 運用基準

なし

[3] 独自基準

1. ① 水替工(小口径)

3. 排水方法の選定

3-2 ポンプの機種、使用台数及び発動発電機の選定

表 3. 1 (注) 4.

以下のとおり読み替える。

(注) 排水量が 30 m<sup>3</sup>/h 未満であっても揚程が 10m を超えて 15m 以下となる場合については、「建設工事積算基準第Ⅱ編第 5 章仮設工⑧締切排水工」を適用する。

2. ③ たて込み簡易土留工

4. 施工歩掛

4-1 掘削・たて込み作業

(注) 1.

以下のとおり読み替える。

(注) 1. Tはバックホウ(クレーン機能付)の1日当り運転時間(時間/日)であり、「建設工事積算基準第Ⅰ編総則第 15 章請負工事機械経費積算要領」による。

4-2 引抜作業

(注) 1.

以下のとおり読み替える。

(注) 1. Tはバックホウ(クレーン機能付)の1日当り運転時間(時間/日)であり、「建設工事積算基準第Ⅰ編総則第 15 章請負工事機械経費積算要領」による。

## 第 15 章 共通仮設

### [1] 適用基準

#### ① パイプライン継目試験

土地改良工事積算基準(土木工事)

土地改良事業等請負工事標準歩掛(平成 30 年 10 月 1 日から適用)

第3 16. 共通仮設 / ②パイプライン継目試験 による。

#### ② 現場溶接部X線検査(鋼管類)

土地改良工事積算基準(土木工事)

土地改良事業等請負工事標準歩掛(平成 30 年 10 月 1 日から適用)

第3 16. 共通仮設 / ③現場溶接部X線検査(鋼管類) による。

### [2] 運用基準

なし

### [3] 独自基準

なし



## 第 16 章 施設機械及び電気通信設備

### [1] 適用基準

#### ① 施設機械及び電気通信設備

##### 土地改良工事積算基準(施設機械)

##### 1. 適用

農業農村整備事業における施設機械及び電気通信設備の工事費の積算にあたっては、この基準を適用する。

なお、この基準に記載のない歩掛等については、「建設工事積算基準第Ⅶ編～第Ⅸ編」等による。

### [2] 運用基準

なし

### [3] 独自基準

なし



## 第 1 4 編 森林整備

1	森林整備保全事業設計積算要領-----	14- 1
2	森林整備保全事業積算要領等の細部取扱-----	14-17
3	週休 2 日を実施する工事における間接工事費の補正(試行)--	14-19
4	森林整備保全事業標準歩掛-----	14-21
5	森林整備保全事業における施工パッケージ型積算方式の 試行実施要領-----	14-81
6	森林整備保全事業における数量算出要領 (施工パッケージ型積算方式) -----	14-81
7	森林整備保全事業建設機械経費積算要領-----	14-81
8	森林整備保全事業の工事工種体系-----	14-81
9	森林整備保全事業の工事費の積算に係る 排出ガス対策型建設機械の取扱い-----	14-81
1 0	森林整備保全事業建設機械等賃料積算基準-----	14-81
1 1	森林整備保全事業に係る仮設材損料算定基準-----	14-81
1 2	森林整備保全事業に係る仮設材賃料算定基準-----	14-81
1 3	森林整備保全事業現場技術業務委託実施要領-----	14-81
1 4	林業関係公共事業地方事務費等の取扱い-----	14-81
1 5	林業関係公共事業の指導監督費の取扱い-----	14-81
1 6	林道事業に係る自然環境保全対策-----	14-81
1 7	森林整備保全事業工事仕様書-----	14-82
1 8	国有林野事業の工事の請負契約に係る契約書-----	14-82

1 9	建設工事における適正な工期設定等のためのガイドライン	-----14-82
2 0	森林土木工事の品質の確保に関するガイドラインの制定-----	14-82
2 1	森林整備保全事業に係る設計変更のガイドライン-----	14-82
2 2	森林整備保全事業設計積算要領等に係る運用事項-----	14-82



# 1 森林整備保全事業設計積算要領

## [1] 適用基準

なし

(治山林道必携 積算・施工編 森林整備保全事業設計積算要領は適用しない)

## [2] 運用基準

なし

## [3] 独自基準

以下を追記する。

### I 総則

#### ① 総則

##### 1. 適用範囲等

本編は、森林整備保全事業の公共工事を請負施工に付する場合における工事費の積算に適用する。  
なお、工事費の積算にあたっては、原則として「建設工事積算基準第Ⅰ編第1章総則」の規定を適用するものとするが、これによりがたい規定及び森林整備保全事業独自の運用等については、本編に規定する。  
また、森林整備保全事業請負工事の工事価格算定については、本編の標準歩掛及び積算参考歩掛を適用するものとするが、本編に定めのない場合は、「建設工事積算基準」各編等適切な歩掛を適用するものとする。

##### 2. 請負工事の工事費構成

「建設工事積算基準第Ⅰ編第1章②請負工事の工事費構成」による。

#### ② 工事費の積算

「建設工事積算基準第Ⅰ編第2章工事費の積算」による。  
ただし、同章規定の適用にあたり下記に定める事項については、内容を補足又は替えて適用する。

##### 1. 労務費(直接工事費)

「建設工事積算基準第Ⅰ編第2章①直接工事費3労務費」の規定の他、山林砂防工の適用について下記の規定による。

〈山林砂防工の適用〉

治山事業のうち工事等の施工箇所が次の(1)の各号のいずれかひとつに該当し、かつ、次の(2)の各号のいずれにも該当しない工事等は、「普通作業員」を「山林砂防工」に替えて適用する。

##### (1) 山林砂防工を適用する箇所

- イ 勾配がおおむね30%以上の箇所
- ロ 運搬距離がおおむね100m以上のケーブルクレーンを架設する箇所
- ハ コンクリート現場練りの箇所
- ニ 山泊を要する箇所
- ホ イ～ニに準じる箇所

(2) 山林砂防工を適用しない工事等

イ 林道工事と同種と見なされる工事

ロ 造林作業と同種と見なされる作業

(注) 具体的な適用については、「森林整備保全事業設計積算要領等の細部取扱いについて」

(平成11年7月1日付け11-13林野庁指導部長通知)によるが、山林砂防工を適用する場合は、事業課と協議を行うこと。

(3) 「山林砂防工を適用しない工事等」の主な事例は次のとおり。

イ 林道工事と同種工事と見なされる工事

(ア) 管理車道の開設工事

(イ) 保安林管理道整備事業のうちの車道の開設・改良の工事

ロ 造林作業と同種と見なされる作業

(ア) 山腹工事及びびなだれ防止林造成工事以外の工事において行う植栽、客土及び苗木運搬の作業

(イ) 下刈、雪起こし、除伐、本数調整伐、枝落とし、施肥等の保育及び仮植の作業

(ウ) 砂地造林、砂草植栽、埋わら、静砂垣・防風垣等の築設の作業

(エ) 支柱工、人力地拵(伐開、片付)、立木整理の作業

(オ) 管理歩道の開設に係る作業

ハ 上記イ及びロ)に準じる工事等

作業場所が平坦である作業であって、次のいずれかに該当する作業とする。

(ア) コンクリート根周ブロックの製作、運搬及び据付の作業

(イ) ボーリング工、集水井工、アンカー工、杭打工等の作業ヤード、作業構台等を設ける場合のある工種において作業ヤード、作業構台等を設け、その上で行う場合の作業

ただし、勾配がおおむね30%以上の箇所において行う鉄筋挿入工その他これに類する工種であって、作業箇所毎の人力による組立て・解体等を伴う作業を行う場合を除く。

(ウ) 土工機械の解体・組立に関する作業

(エ) 道路、宅地等の平坦部(着工後に平坦となる床掘部、作業道等を除く。)に近接する工事箇所において、当該平坦部において行う作業及びトラッククレーン又はラフテレーンクレーン(以下「トラッククレーン等」という。)が使用可能な区域内において行う作業。

ただし、トラッククレーン等の規格は、道路、宅地等に設置可能であり、かつ、設計積算に用いる機種とする。

(4) 山林砂防工適用の判断とする勾配の測定範囲は、下記のとおりとする。

1 溪間工

① 単独施工の場合

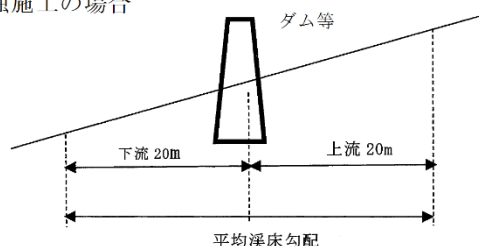

② 連続施工の場合

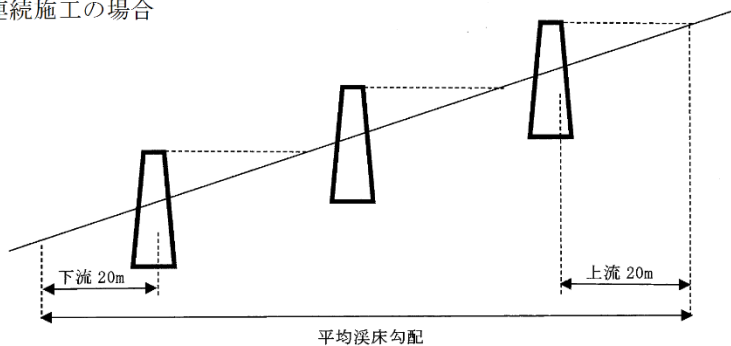

2 山腹工  
① 山腹工の場合

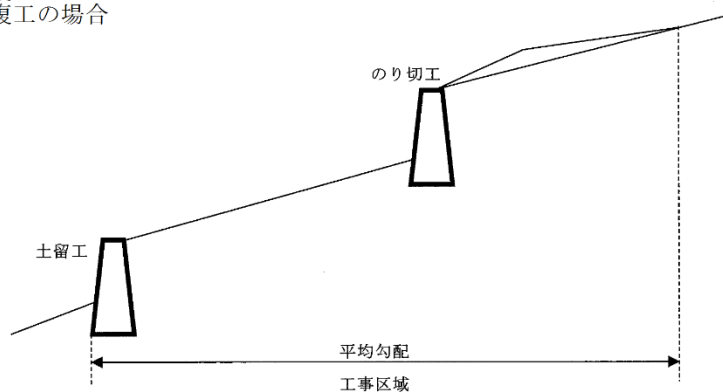

② 山腹工+溪間工

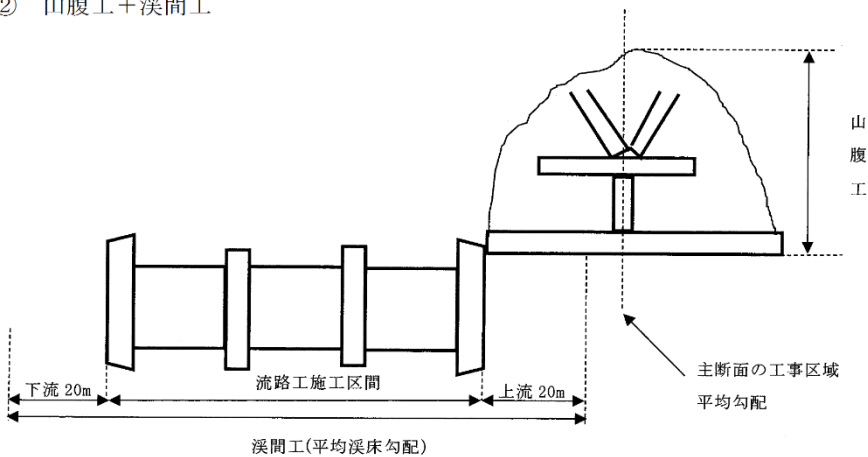

2. 共通仮設費(間接工事費)

「建設工事積算基準第 I 編第 2 章② 2 共通仮設費」の規定のうち、工種区分、共通仮設費の算定について下記のとおり適用する。

2-1 工種区分

「建設工事積算基準第 I 編第 2 章② 2 (1) 工種区分」の「表-1 工種区分」は「別表①(工種区分の工事内容)」に替え適用する。

2-2 共通仮設費の算定

(1) 率計算による部分

「建設工事積算基準第 I 編第 2 章② 2 (1)」率計算による部分」の対象を含めない費用は、同規定の a~d に加え、下記の費用とする。

ア 鋼製ダム(バットレス、スリット)

イ ヘリコプターの飛行経費

(2) 間接工事費等の項目別対象表

「建設工事積算基準第 I 編第 2 章② 2 (2) 5」間接工事費等の項目別対象表に下記の項目を加える。

間接工事費等の項目別対象表(追加分)

間接工事費等	共通仮設費	現場管理費	一般管理費等
対象額	対象額	直接工事費+共通仮設費=純工事費	純工事費+現場管理費=工事原価
項目			
ヘリコプター飛行経費	×	×	×

3. 共通仮設費の率分

「建設工事積算基準第 I 編第 2 章② 2-1 共通仮設費の率分」の「別表第 1」は「別表②(共通仮設費率)」に替え適用する。

4. 現場管理費(間接工事費)

「建設工事積算基準第 I 編第 2 章② 3 現場管理費」の規定のうち、(2)現場管理費の算定の「別表第 1(第 1 表~第 5 表)」は別表③(工種別現場管理費率標準値表)に替え適用する。

平成 30 年度建設工事積算基準

別表①(工種区分の工種内容)

	工 種 区 分	工 種 内 容
一 般 業 者	河 川 工 事	河川工事(河川高潮対策区間の工事を除く。)にあって、次に掲げる工事 築堤工、掘削工、浚渫工、護岸工、特殊堤工、根固工、水制工、水路工及びこれらに類する工事
	河 川 ・ 道 路 構 造 物 工 事	河川における構造物工事及び道路における構造物にあって、次に掲げる工事 1. 樋門(管)工、水(閘)門工、サイフォン工、床止(固)工、堰、揚排水機場、 落石防止覆工、防雪覆工、防音(吸音)壁工、コンクリート橋、簡易組立橋、 PC橋(プレキャストセグメントを除く工場既製桁の場合)等の工事及びこれらの下部・ 基礎のみの工事 2. 橋梁下部工(RC構造)、床版工(RC構造及びプレキャストPC構造)のみの工事 3. ゴムの伸縮継手、落橋防止工(RC構造)、コンクリート橋の支承、高欄設置工(コン クリート等)、旧橋撤去工(コンクリート橋上下部)、トンネル内装工(新設トンネル) 4. 1から3に類する工事 ただし、工種区分の橋梁保全工事に該当するもの及び門扉等の工場製作及び揚 排水機場の上屋は除く。
	治 山 ・ 地 す べ り 防 止 工 事	治山及び地すべり防止工事にあって、次に掲げる工事 1. 治山ダム工、護岸工、水制工、流路工 2. 土留工、水路工、法切工、山腹緑化工、法枠工、落石防止工 3. 集水井工、排水トンネル工、アンカー工、杭打工、排土工、暗きよ工 4. 1、2及び3に類する工事
	海 岸 工 事	海岸工事にあって、次に掲げる工事 防潮工、消波工、砂丘造成における盛土工及びこれに類する工事
	森 林 整 備 A	森林整備に係る工事にあって、次に掲げる工事 地拵え、植栽、受光伐、除伐、本数調整伐及び保育に関する工事及びこれに 類する工事で以下の①～④に該当する工事 ① 土木的工事と併せて行う森林整備に係る工事で、当該工事の対象額のうち土木 的工事の費用の割合が20%以上の場合 ② 樹高1.5m以上の苗木の植栽費が50%以上の場合 ③航空実播工 ④種子吹付工
	森 林 整 備 B	森林整備A以外の森林整備
	道 路 工 事	道路工事にあって、次に掲げる工事 土工、擁壁工、函渠工、側溝工、山止工、法面工及びこれに類する工事
	鋼 橋 架 設 工 事	鋼橋等の運搬架設に関する工事にあって、次に掲げる工事 1. 鋼橋架設工、鋼橋塗装工、鋼橋塗替工、鋼橋桁連結工、橋梁検査路設置工 、高欄設置工(鋼製・アルミ等)、橋梁補修工(鋼板接着・増桁)、スノーシェット(鋼構 造)ロックシェット(鋼構造)、道路付属物を除く鋼構造物塗替工(水門、樋門、樋管、排 水機場等)、床版工(RC構造及びプレキャストPC構造を除く。)、橋梁下部工(鋼 製) 2. 簡易組立橋の塗装工事及びこれらに類する工事 3. 鋼橋撤去工(鋼橋に伴う床版撤去含む。) ただし、工種区分の橋梁保全工事に該当するものは除く。

平成 30 年度建設工事積算基準

工種区分		工種内容
一 般 業 者	PC橋工事	PC橋に関する工事にあつて、次に掲げる工事 1. 工事現場におけるPC橋の製作(工場製作桁は除く)架設及び製作架設に関する工事 2. プレキャストセグメント構造のPC橋工事
	橋梁保全工事	橋梁(上部工、下部工)に関するすべての保全、補修、補強工事及び既設橋梁の橋梁付属物工の修繕工事(塗装、舗装打ち替え等は除く)
	舗装工事	舗装の新設、修繕工事にあつて、次に掲げる工事 セメントコンクリート舗装工、アスファルト舗装工、セメント安定処理工、アスファルト安定処理工、砕石路盤工及びこれに類する工事 ただし、小規模(パッチング等)な工事で施工箇所が点在する工事は除く
	トンネル工事	トンネルに関する工事にあつて、次に掲げる工事 1. トンネル工事 2. 施工方法がシールド工法又は作業員が内部で作業する推進工法による工事 ただし、本体工を完成後別件で照明設備、舗装、側溝等を発注する場合、又は供用開始後の照明設備、吹付け、舗装、修繕工事等は除く
	道路維持工事	道路にあつて、次に掲げる工事 1. 管理を目的とした維持的工事 2. 道路附属物塗替工、防雪柵設置撤去工※1、トンネル漏水防止工、トンネル内装工(併用トンネル)、路面切削工、路面工、法面工等の維持・補修※2に関する工事 3. 道路標識※1、道路情報施設、電気通信設備、防護柵※1、樹木等、区画線等の設置 4. 除草、除雪、清掃及び植栽等の緑地管理に関する作業 5. 1から4までに類する工事 ※1:局部的新設、復旧・更新を主とする場合に適用 ※2:法面工の補修については局所的な場合に適用
	公園工事	公園緑地及び林業施設用地等の造成工事に関する工事にあつて、次に掲げる工事 敷地造成工、園路広場工、植樹工、芝付工、花壇工、日陰柵工、ベンチ工、池工、遊戯施設工、運動施設工、法面工、敷地内舗装工、調整池工、排水工(敷地造成と併せて行うもの)、柵工及びこれらに類する工事
森 林 組 合 等	治山・地すべり防止工事	一般業者の治山・地すべり防止工事の工種内容と同じ
	海岸工事	一般業者の海岸工事の工種内容と同じ
	森林整備A	一般業者の森林整備Aの工種内容と同じ
	森林整備B	一般業者の森林整備Bの工種内容と同じ
	道路工事	一般業者の道路工事の工種内容と同じ

(備考) 1. 保安林管理道等に関する工事は林道関係事業に準ずるものとする。

2. 治山関係事業のうち、防潮工、砂丘造成における盛土工及びこれらに類する工事を主とする工事は海岸工事に準じ、防風工、植栽工等を主体とするものについては森林整備に準ずるものとする。

平成30年度建設工事積算基準

別表②(共通仮設費率)

工種区分	対象額	600万円以下	600万円を超え10億円以下		10億円を超えるもの
	適用区分	下記の率とする。(%)	算定式より算出された率とする。 ただし、変数値は下記による。		下記の率とする。(%)
			A	b	
河川工事		12.53	238.6	-0.1888	4.77
河川・道路構造物工事		20.77	1,228.3	-0.2614	5.45
治山・地すべり防止工事		15.19	624.5	-0.2381	4.49
海岸工事		13.08	407.9	-0.2204	4.24
森林整備	A	10.80	48.0	-0.0956	6.62
	B	5.40	24.0	-0.0956	-
道路工事		12.78	57.0	-0.0958	7.83
鋼橋架設工事		38.36	10,668.4	-0.3606	6.06
PC橋工事		27.04	1,636.8	-0.2629	7.05
舗装工事		17.09	435.1	-0.2074	5.92
公園工事		10.80	48.0	-0.0956	6.62

工種区分	対象額	600万円以下	600万円を超え3億円以下		3億円を超えるもの
	適用区分	下記の率とする。(%)	算定式より算出された率とする。 ただし、変数値は下記による。		下記の率とする。(%)
			A	b	
橋梁保全工事		27.32	7,050.2	-0.3558	6.79

工種区分	対象額	200万円以下	200万円を超え1億円以下		1億円を超えるもの
	適用区分	下記の率とする。(%)	算定式より算出された率とする。 ただし、変数値は下記による。		下記の率とする。(%)
			A	b	
道路維持工事		23.94	4,118.1	-0.3548	5.97

工種区分	対象額	1,000万円以下	1,000万円を超え20億円以下		20億円を超えるもの
	適用区分	下記の率とする。(%)	算定式より算出された率とする。 ただし、変数値は下記による。		下記の率とする。(%)
			A	b	
トンネル工事		28.71	4,164.9	-0.3088	5.59

備考 森林整備のAとBの区分は次のとおりとする。

1. Aの区分

- (1) 土木の工事と併せて行う森林整備に係る工事で、当該工事の対象額のうち土木の工事の費用の割合が20%以上の場合
- (2) 樹高1.5m以上の苗木の植栽費が50%以上の場所
- (3) 航空実播工
- (4) 種子吹付工

2. Bの区分

上記(1)から(4)まで以外の森林整備



平成 30 年度建設工事積算基準

別表③(工種別現場管理费率標準値表) (平成 31 年 4 月 30 日まで適用)

工種区分	純工事費	700 万円を超え 10 億円以下		10 億円を超えるもの	
	適用区分	算定式より算出された率とする。 ただし、変数値は下記による。		下記の率とする。(%)	
	下記の率とする。(%)	A	b		
河川工事	700 万円以下	42.02	1,169.0	-0.2110	14.75
河川・道路構造物工事	41.29	420.8	-0.1473	19.88	
治山・地すべり防止工事	44.58	1,281.7	-0.2131	15.48	
海岸工事	26.90	104.0	-0.0858	17.57	
森林整備	41.68	366.3	-0.1379	21.03	
道路工事	32.73	80.0	-0.0567	24.71	
鋼橋架設工事	46.66	276.1	-0.1128	26.66	
P C 橋工事	30.09	113.1	-0.0840	19.84	
舗装工事	39.39	622.2	-0.1751	16.52	
公園工事	41.68	366.3	-0.1379	21.03	

工種区分	純工事費	700 万円を超え 3 億円以下		3 億円を超えるもの	
	適用区分	算定式より算出された率とする。 ただし、変数値は下記による。		下記の率とする。(%)	
	下記の率とする。(%)	A	b		
橋梁保全工事	700 万円以下	63.10	1508.7	-0.2014	29.60

工種区分	純工事費	200 万円を超え 1 億円以下		1 億円を超えるもの	
	適用区分	算定式より算出された率とする。 ただし、変数値は下記による。		下記の率とする。(%)	
	下記の率とする。(%)	A	b		
道路維持工事	200 万円以下	58.61	605.1	-0.1609	31.23

工種区分	純工事費	1,000 万円を超え 20 億円以下		20 億円を超えるもの	
	適用区分	算定式より算出された率とする。 ただし、変数値は下記による。		下記の率とする。(%)	
	下記の率とする。(%)	A	b		
トンネル工事	1,000 万円以下	43.96	203.6	-0.0951	26.56

- (備考) 1. 基礎地盤から堤頂までの高さが 20m 以上の治山ダムは、治山・地すべり防止工事に 2% 加算するものとする。  
2. 保安林管理道等に関する工事は林道関係事業に準ずるものとする。

平成 30 年度建設工事積算基準

別表③(工種別現場管理费率標準値表) (平成 31 年 5 月 1 日以降適用)

工種区分	純工事費	700 万円を超え 10 億円以下		10 億円を超えるもの	
	適用区分	算定式より算出された率とする。 ただし、変数値は下記による。		下記の率とする。(%)	
	下記の率とする。(%)	A	b		
河川工事	700 万円以下	43.20	1,270.0	-0.2145	14.90
河川・道路構造物工事	42.50	457.7	-0.1508	20.11	
治山・地すべり防止工事	45.49	1,362.7	-0.2157	15.60	
海岸工事	27.72	113.6	-0.0895	17.78	
森林整備	42.43	385.5	-0.1400	21.18	
道路工事	33.65	86.9	-0.0602	24.96	
鋼橋架設工事	48.12	302.3	-0.1166	26.98	
P C 橋工事	30.73	120.5	-0.0867	19.98	
舗装工事	40.32	667.7	-0.1781	16.66	
公園工事	42.43	385.5	-0.1400	21.18	

工種区分	純工事費	700 万円を超え 3 億円以下		3 億円を超えるもの	
	適用区分	算定式より算出された率とする。 ただし、変数値は下記による。		下記の率とする。(%)	
	下記の率とする。(%)	A	b		
橋梁保全工事	700 万円以下	64.94	1,622.9	-0.2042	30.15

工種区分	純工事費	200 万円を超え 1 億円以下		1 億円を超えるもの	
	適用区分	算定式より算出された率とする。 ただし、変数値は下記による。		下記の率とする。(%)	
	下記の率とする。(%)	A	b		
道路維持工事	200 万円以下	59.78	628.9	-0.1622	31.69

工種区分	純工事費	1,000 万円を超え 20 億円以下		20 億円を超えるもの	
	適用区分	算定式より算出された率とする。 ただし、変数値は下記による。		下記の率とする。(%)	
	下記の率とする。(%)	A	b		
トンネル工事	1,000 万円以下	44.93	219.8	-0.0985	26.66

- (備考) 1. 基礎地盤から堤頂までの高さが 20m 以上の治山ダムは、治山・地すべり防止工事に 2% 加算するものとする。  
2. 保安林管理道等に関する工事は林道関係事業に準ずるものとする。

### ③ 一般管理費等及び消費税等相当額

「建設工事積算基準第 I 編第 3 章 一般管理費等及び消費税等相当額」による。  
ただし、「建設工事積算基準第 I 編第 3 章①3 一般管理費等の算定」については、下記事項を加え適用する。

#### 1. 一般管理費等の算定

森林組合等と随意契約を締結する場合の一般管理費等率は、算定式で定めた一般管理費等の率から 5% を減じた率以内とする。

### ④ 随意契約方式により工事を発注する場合の間接工事費等の調整

「建設工事積算基準第 I 編第 4 章随意契約方式により工事を発注する場合の間接工事費等の調整」による。

### ⑤ 数値基準

治山関係事業及び林道関係事業に係る設計書の表示単位及び数値は原則として次のとおりとする。

- (1) 単位及び表示単位は、別表④（主要項目の数値基準等）に示すとおりとする。
- (2) 数量の計算は、1 数式ごとに別表④に定める指定小数位以下 1 位まで求め、これを四捨五入し、指定小数位止めとする。
- (3) 別表④に定めのない工種の数値基準については「建設工事積算基準第 I 編第 5 章①数値基準によるものとする。
- (4) 設計計上数量は、別表（主要項目の数値基準等）に定める表示単位を標準とする。
- (5) 単位及び表示単位の適用は各細別毎を原則とし、工種・種別は 1 式を原則とする。
- (6) 契約数量は設計計上数量とする。但し工事目的物以外で、指定仮設等数量明示が必要な種目以外は 1 式計上する。

## 平成30年度建設工事積算基準

別表④(主要項目の数値基準等)

工種種別	細別	単位	表示単位	集計単位	計算因子 高さ、幅、延長等
土工	切土	m <sup>3</sup>	単位止	小数第1位止	小数第1位止
	盛土	〃	〃	〃	〃
	床堀	〃	〃	〃	〃
ダム工、土留工、 擁壁工	コンクリート	m <sup>3</sup>	小数第1位止	小数第2位止	小数第2位止
	ブロック	m <sup>2</sup>	〃	〃	〃
	石積	〃	〃	〃	〃
	張石	〃	〃	〃	〃
	鋼製枠	t	小数第2位止	〃	小数第3位止
	L型プレキャスト	m	単位止	小数第1位止	小数第1位止
	フトンカゴ	〃	小数第1位止	〃	〃
	蛇カゴ	〃	〃	〃	〃
	鉄筋質量	t	小数第2位止	小数第2位止	小数第3位止
	エキスパンドメタル擁壁	m <sup>2</sup>	小数第1位止	小数第1位止	小数第1位止
路盤工	上置、下置路盤工	m <sup>3</sup>	小数第1位止	小数第2位止	小数第2位止
舗装工	アスファルト・コンクリート	m <sup>2</sup>	小数第1位止	小数第2位止	小数第2位止
緑化工、 法面保護工等	植生基材吹付工	m <sup>2</sup>	小数第1位止	小数第1位止	小数第1位止
	種子吹付工	〃	〃	〃	〃
	モルタル吹付工	〃	〃	〃	〃
	法枠工	〃	〃	〃	〃
	筋芝	m	〃	〃	〃
	張芝	m <sup>2</sup>	〃	〃	〃
	筋工	m	〃	〃	〃
	編柵工	〃	〃	〃	〃
防護施設工 落石防止工	駒止	箇所	単位止	単位止	単位止
	自動車用防護柵	m	小数第1位止	小数第1位止	小数第1位止
	落石防護柵	〃	〃	〃	〃
	落石防止壁(鋼製)	t	小数第2位止	小数第2位止	小数第3位止
	落石防止柵(鋼製)	m	〃	〃	〃
	落石防止網	m <sup>2</sup>	単位止	小数第1位止	小数第1位止
標識工	カーブミラー・標識	本	単位止	単位止	単位止
橋梁工	桁	本	単位止	小数第1位止	小数第1位止
	床板	m <sup>3</sup>	小数第1位止	小数第2位止	小数第2位止
	高欄	m	〃	小数第1位止	小数第1位止
	橋台	m <sup>3</sup>	〃	小数第2位止	小数第2位止
	橋脚	〃	〃	〃	〃
排水施設工等	暗きょ工	m	小数第1位止	小数第2位止	小数第2位止
	コンクリート側溝	〃	〃	小数第1位止	小数第1位止
	横断溝	〃	〃	〃	〃
	地下排水	〃	〃	〃	〃
	法面排水	〃	〃	〃	〃
	集水柵	箇所	単位止	単位止	単位止

## 平成 30 年度建設工事積算基準

工種種別	細別	単位	表示単位	集計単位	計算因子 高さ、幅、延長等
アンカー工	削孔	m <sup>3</sup>	小数第1位止	小数第1位止	小数第1位止
	アンカー材	m	小数第2位止	小数第2位止	小数第2位止
	グラウト材	m <sup>3</sup>	小数第1位止	〃	〃
杭打工	掘削	m <sup>3</sup>	小数第1位止	小数第1位止	小数第1位止
	杭材	本	単位止	単位止	単位止
	グラウト材	m <sup>3</sup>	小数第1位止	小数第2位止	小数第2位止
集水井工	掘削	m <sup>3</sup>	小数第1位止	小数第1位止	小数第1位止
	ライナープレート	m	〃	〃	〃
	集水ボーリング	〃	〃	〃	〃
伐開、除根		m <sup>2</sup>	単位止	単位止	単位止
下刈、除伐、 本数調整伐		ha	小数第2位止	小数第2位止	小数第2位止
木材		本	単位止	小数第1位止	小数第1位止
		m <sup>3</sup>	小数第2位止	小数第2位止	小数第2位止
仮設工	型枠工	m <sup>2</sup>	小数第1位止	小数第2位止	小数第2位止
	支保工	空m <sup>3</sup>	単位止	小数第1位止	小数第1位止
	足場工	掛m <sup>2</sup>	〃	〃	〃
	足場工 (キャットウォーク)	m	〃	〃	〃
	土のう締切工	m <sup>2</sup>	〃	〃	〃

## 備考

- (1) 端数はすべて四捨五入とする。
- (2) 平均断面、平均法長等は、数量集計単位より1位程度下位をもって計算することを標準とする。
- (3) 鋼材関係の表示単位は、1t 以上は小数第3位四捨五入2位止、1t 未満は小数第4位 四捨五入3位止とする。

## ⑥ 建設機械運転労務等

「建設工事積算基準第 I 編第 6 章建設機械運転労務等」による。

## ⑦ 工事の特許使用料の積算

「建設工事積算基準第 I 編第 7 章土木請負工事の特許使用料の積算」による。

## ⑧ 時間的制約を受ける工事の積算

「建設工事積算基準第 I 編第 8 章時間的制約を受ける公共土木工事の積算」による。

## ⑨ 工事における現場環境改善費の積算

「建設工事積算基準第 I 編第 9 章土木請負工事における現場環境改善費の積算」による。

## ⑩ 工事の一時中止に伴う増加費用等の積算

「建設工事積算基準第 I 編第 10 章工事の一時中止に伴う増加費用等の積算」による。

なお①2-2(2)1)中止に伴い増加する現場経費率の「各工種毎に決まる係数」別表-1は下表を適用する。

工種区分	係数 A			係数 B	係数 a	係数 b
	地方部（一般交通等の影響なし）	地方部（一般交通等影響有） 山間僻地離島	市街地 （D I D 地区・準ずる地区）			
海岸工事	105.5	111.4	115.2	-0.1120	1.6285	0.2498
道路改良工事	339.5	358.7	370.9	-0.1935	0.4461	0.3348
鋼橋架設工事	550.3	581.5	601.3	-0.2612	0.0717	0.4607
P C 橋工事	476.3	503.2	520.4	-0.2330	0.8742	0.3058
舗装工事	453.4	479.0	495.4	-0.2108	0.0761	0.4226
トンネル工事	293.8	310.3	321.0	-0.1718	0.0973	0.4252
治山・地すべり等工事	151.0	159.5	164.9	-0.1379	0.4267	0.3357
道路維持工事	96.0	101.4	104.9	-0.0926	0.1699	0.3933

備考 1 森林整備については、別途見積を行うこと。

## ⑪ 施工箇所が点在する工事の積算

「建設工事積算基準第 I 編第 1 1 章施工箇所が点在する工事の積算」による。

## ⑫ 1 日未満で完了する作業の積算

「建設工事積算基準第 I 編第 1 2 章 1 日未満で完了する作業の積算」による。

## ⑬ 設計変更

「建設工事積算基準第 I 編第 1 3 章設計変更」による。

## ⑭ その他

「建設工事積算基準第 I 編第 14 章の規定」による。

ただし、「建設工事積算基準第 I 編第 14 章③3-1 工期日数の算定」については、下記に替える。

工期算定基準の改訂について

森 発 第 92 号  
平成 8 年 4 月 1 日  
森 林 整 備 課 長

## 1 完成日の決定

## (I) 施工日数の算定

施工日数の算定式(施工日数の 1 日未満は切上げとする。)

◎治山事業(山間部)・林道事業…………… $128.6\log P - 210.7$

◎治山事業(海岸等平地部)…………… $116.8\log P - 220.3$

P: 対象額(単位: 万円) = 直接工事費 + 仮設費 + 事業損失防止施設費

(注) 1. この算定式は、平成 8 年度事業より適用する。

2. この算定式は、対象額 100 万円以上 1 億円以下の事業に適用する。

3. この算定式は、治山・林道工事の現場の地形的・地質的特殊性及び施工性を考慮し決定している。

4. 施工日数には、準備期間・日曜日・祝日(夏季休暇及び年末年始休暇を含む)・土曜日(4 週 8 休分)・降雨による不稼働日を含む。

5. この施工日数は、工事内容、施工時期及び施工場所等を考慮して適宜増減することができる。

## (II) 参考

対 象 額 (万 円)	標 準 施 工 日 数	
	治山(山間部)・林道	治山(平地部)
500	137 日	95 日
1,000	176	131
2,000	214	166
3,000	237	186
4,000	253	201
5,000	265	212
6,000	276	221
7,000	284	229
8,000	292	236
9,000	298	242
10,000	304	247

## (III) 完成日の決定

完成日は入札日の翌日から当該工事の施工日数に 7 日を加えた日とする。

なお、契約保証を必要としない契約の場合は 7 日を加えない。

## ⑮ 請負工事機械経費積算要領

「建設工事積算基準第 I 編第 1 5 章請負工事機械経費積算要領」の規定による。

## ⑯ 積算上の統一事項

「建設工事積算基準第 I 編第 1 6 章積算上の統一事項等」による。

ただし、「建設工事積算基準第 I 編第 1 6 章①積算上の統一事項」については、下記のとおり適用する。

## ①積算上の統一事項

「建設工事積算基準第 I 編第 1 6 章①積算上の統一事項の規定」を下記のとおり適用する。

なお、適用しない事項であっても必要に応じて参考とし、森林整備事業関係技術資料等と併せて適切な積算を行うものとする。

[適用する事項]

- 1-1 生コンクリート使用の取扱いについて
- 1-2 コンクリートの適用区分
- 1-3 足場工
- 1-4 鋼甲板、仮橋、防護柵等仮設物件を撤去しないで次の工事に継続使用する場合の取扱い
- 1-7 アスファルト混合物使用の取扱いについて

[適用しない事項]

- 1-5 仮設道路について
- 1-6 用地境界柱の設置区分

## ⑰ 「森林整備保全事業標準歩掛」に記載がない施工パッケージ型積算方式の適用について

次の工種は作業条件等に留意し適用するものとする。

- ・プレキャストコンクリート板設置工
- ・平石張工
- ・現場打擁壁工 (1) ・現場打擁壁工 (2)
- ・プレキャスト擁壁工
- ・ジオテキスタイル工
- ・排水構造物工 現場打ち水路 (本体) ・排水構造物工 現場打ち集水・街路樹 (本体)
- ・軟弱地盤処理工 (サンドマット工) ・軟弱地盤工 (紛体噴射攪拌工 (DJM工法))
- ・構造物とりこわし工 (石積取壊し (人力) コンクリートはつり)
- ・発泡スチロールを用いた超軽量盛土工
- ・現場取卸工
- ・函渠工 (1) ・函渠工 (2)
- ・殻運搬
- ・型枠工 (省力化構造)
- ・消波根固めブロック工 (ブロック除去工) (0.25 t 以上 35.5 t 以下)
- ・捨石工
- ・護岸基礎ブロック工
- ・かごマット工
- ・袋詰玉石工
- ・笠コンクリートブロック据付工
- ・踏掛版
- ・立入防止柵工
- ・落下物等防止柵設置工
- ・トンネル内装板設置工
- ・スノーポール設置・撤去工
- ・舗装版切断工



- ・ 橋梁補修工（支承取替工）
- ・ 落橋防止装置工
- ・ 路面清掃工（人力清掃工）
- ・ 側溝清掃工（人力清掃工）
- ・ 集水桝清掃工（人力清掃工）
- ・ 橋梁排水管設置工
- ・ 現場発生品及び支給品運搬工



## 2 森林整備保全事業設計積算要領等の細部取扱について

積算基準には適用しない。



### 3 週休 2 日を実施する工事における間接工事費の補正について（試行）

「島根県週休 2 日工事試行要領」による。



## 4 森林整備保全事業標準歩掛

## 第1編 共通工 第1土工

## [1] 適用基準

治山林道必携 積算・施工編 上巻 4 森林整備保全事業標準歩掛

## 第1編 共通工 第1土工

## 1-2 伐開・除根等

## 1-9 ホイールローダ掘削積込み

## [2] 運用基準

なし

## [3] 独自基準

## 1-1 土質分類

以下に読み替える。

「建設工事積算基準第Ⅱ編共通工第1章①土量変化率等」を適用する。

## 1-2 伐開・除根等

## 1-2-1 伐開・除根 (2) 草刈機伐開歩掛

以下を追記する。

## (2)-1 伐開工(草刈機)単価表

100㎡当たり

名称	規格	単位	数量	摘要
特殊作業員		人		(2)-3 草刈機伐開歩掛
草刈機運転		日		〃
諸雑費		式	1	
計				

## (2)-2 機械運転単価表

機械名	規格	適用単価表	指定事項
草刈機	肩掛式カッター径 255 mm	機-12	

## (2)-3 草刈機伐開歩掛

名称	規格	単位	1種	2種
草刈機運転	肩掛式カッター径 255 mm	日	0.14	0.32
特殊作業員		人	0.14	0.32

## 1-2-1 伐開・除根等 (3) チェンソー伐開歩掛

以下を読み替える。

## (3) - 1 伐開工 (チェンソー) 単価表

1000 m<sup>2</sup>当たり

名 称	規 格	単 位	数 量	摘 要
世 話 役		人	0.1	
普 通 作 業 員		〃	4.0	
チェンソー運 転	鋸長 500 mm	日	1.0	
諸 雑 費		式	1	
計				

以下を追記する。

## (3) - 2 機械運転単価表

機 械 名	規 格	適用単価表	指定事項
チェンソー	鋸長 500 mm	下記	運転労務数量→1.0 燃料消費量 (混合油) →3.6 燃料消費量 (チェーンオイル) →0.1 損料数量→1.0

## (3) - 3 チェンソー運転 1 日当り単価表

名 称	規 格	単 位	数 量	摘 要
特 殊 作 業 員		人		(3) - 2 機械運転単価表
混 合 油	25 : 1	ℓ		〃
チェンソー 油		〃		〃
チェンソー損 料		日		〃
諸 雑 費		式	1	
計				

## 1-3 人力土工 (土砂)

以下を追記する。

「建設工事積算基準第Ⅱ編共通工第 1 章土工②土工及び③作業土工③-1 床掘工」による。

## 1-4 機械土工 (土砂)

以下を追記する。

「建設工事積算基準第Ⅱ編共通工第 1 章土工②土工及び③作業土工③-1 床掘工」による。

## 1-5 埋戻工

以下を追記する。

「建設工事積算基準第Ⅱ編第 1 章土工③作業土工③-2 埋戻工」による。

## 1-6 クラムシェル掘削

以下を追記する。

「建設工事積算基準第Ⅱ編共通工第 1 章土工②土工及び③作業土工③-1 床掘工」による。



## 1-7 機械土工（岩石）

以下を追記する。

「建設工事積算基準第Ⅱ編共通工第1章土工②土工及び③作業土工③-1床掘工」による。

## 1-8 転石破碎工

以下を追記する。

「建設工事積算基準第Ⅱ編共通工第1章土工②土工」による。

## 1-10 盛土

以下を追記する。

「建設工事積算基準第Ⅱ編共通工第1章土工②土工」による。

### 1-11-1 盛土（ブルドーザ敷均し）（狭幅）

以下を追記する。

「建設工事積算基準第Ⅱ編共通工第1章土工②土工」による。

### 1-11-2 振動ローラ締固め（狭幅）

以下を追記する。

「建設工事積算基準第Ⅱ編共通工第1章土工②土工」による。

## 1-12 小規模土工

以下を追記する。

「建設工事積算基準第Ⅱ編共通工第1章土工②土工及び③作業土工③-1床掘工」による。

## 1-13 安定処理工

### 1-13-1 安定処理工

以下を追記する。

「建設工事積算基準第Ⅱ編共通工第1章土工⑥安定処理工」による。

### 1-13-2 安定処理工（バックホウ混合）

以下を追記する。

「建設工事積算基準第Ⅱ編共通工第1章土工⑥安定処理工」による。

## 1-14 機械法面整形

### 1-14-1 切土法面整形歩掛

以下を追記する。

「建設工事積算基準第Ⅱ編共通工第2章共通工①法面工①-1法面整形工」による。

### 1-14-2 盛土法面整形歩掛（削取り整形）

以下を追記する。

「建設工事積算基準第Ⅱ編共通工第2章共通工①法面工①-1法面整形工」による。

### 1-14-3 機械による築立（土羽）整形歩掛

以下を追記する。

「建設工事積算基準第Ⅱ編共通工第2章共通工①法面工①-1法面整形工」による。

## 1-15 人力法面整形

### 1-15-1 人力による切土整形歩掛

以下を追記する。

「建設工事積算基準第Ⅱ編共通工第2章共通工①法面工①-1法面整形工」による。

### 1-15-2 人力による築立（土羽）整形歩掛

以下を追記する。

「建設工事積算基準第Ⅱ編共通工第2章共通工①法面工①-1法面整形工」による。

## 1-16 構造物とりこわし工

### 1-16-1 コンクリート構造物とりこわし工

以下を追記する。

「建設工事積算基準第Ⅵ編土木工事標準単価及び市場単価等第2章市場単価④構造物とりこわし工」による。

### 1-16-2 （参考歩掛）吹付法面とりこわし工

以下を追記する。

「建設工事積算基準第Ⅱ編共通工第2章共通工①法面工①-7吹付法面とりこわし工」による。

## 1-17 （参考歩掛）骨材再生工（自走式）

以下を追記する。

「建設工事積算基準第Ⅱ編共通工第2章共通工②骨材再生工（自走式）」による。

## 第 1 編 共通工 第 2 運搬工

## [ 1 ] 適用基準

治山林道必携 積算・施工編 上巻 4 森林整備保全事業標準歩掛

## 第 1 編 共通工 第 2 運搬工

2-2 テーラー運搬歩掛～2-7 ケーブルクレーン運搬

2-9 貨物自動車運搬 2-9-2 貨物自動車標準積載量

2-10 ヘリコプターによる資材運搬

## [ 2 ] 運用基準

なし

## [ 3 ] 独自基準

## 2-1 人力運搬

## 2-1-1 人肩運搬歩掛

以下を追記する。

「建設工事積算基準第Ⅱ編共通工第 1 章土工④人力運搬工」による。

## 2-1-2 小車運搬歩掛

以下を追記する。

「建設工事積算基準第Ⅱ編共通工第 1 章土工④人力運搬工」による。

## 2-3 不整地運搬車運搬

## 2-3-1 小型不整地運搬車運搬

## (1) 小型不整地運搬車運搬

3) 1 サイクルの所要時間 ア 積み込み時間 (t1) 備考

以下を追記する。

備考 2. コンクリートを生コン車から直接積み込む場合は 0.73 分とする。

備考 3. バックホウによる積み込みは次式による。

$$1 \text{ 分当りの土工量 } (Q_2) = \frac{60 \times q^2 \times E_2}{C_{m2}} \quad (\text{m}^3/\text{分})$$

$$1 \text{ サイクル当りの積み込み時間 } (t_1) = \frac{1 \text{ 分}}{Q_2} \times 1 \text{ サイクル当りの運搬量 } (q) = \frac{C_{m2} \times q}{60 \times q^2 \times E_2}$$

平成 30 年度建設工事積算基準

Cm2 : バックホウのサイクルタイム (180° 旋回, 35sec)

q2 : バックホウのバケット容量 (表 1)

E2 : バックホウの作業効率 (表 2)

表 1 バックホウのバケット容量 (q2)

規格	バックホウ 山積 0.8 m <sup>3</sup> (平積 0.6 m <sup>3</sup> )	バックホウ 山積 0.45 m <sup>3</sup> (平積 0.35 m <sup>3</sup> )	バックホウ 山積 0.28 m <sup>3</sup> (平積 0.2 m <sup>3</sup> )	バックホウ 山積 0.13 m <sup>3</sup> (平積 0.1 m <sup>3</sup> )
バケット容量	0.59 m <sup>3</sup>	0.34 m <sup>3</sup>	0.20 m <sup>3</sup>	0.10 m <sup>3</sup>

表 2 バックホウの作業効率 (E2)

土質名	現場条件		山地治山工 (B)			
			地山の掘削積込み		ルーズな状態の 土砂積込み	
	良好	普通	不良	良好	普通	不良
粘性土	0.55	0.40	0.30	0.60	0.45	0.35
砂・砂質土	0.65	0.50	0.35	0.70	0.55	0.40
礫質土	0.55	0.40	0.30	0.60	0.45	0.35
購入砂 (洗砂)	—	—	—	0.70	0.55	0.40
砂利・栗石・玉石	—	—	—	0.60	0.45	0.35

(2) 小型不整地運搬車運搬運転単価表

以下に読み替える。

(2)-1 運搬工(小型不整地運搬車) 1 m<sup>3</sup>、1t 当り単価表

名称	規格	単位	数量	摘要
小型不整地運搬車運転		時間	1	
1 m <sup>3</sup> 、t 当り		m <sup>3</sup> 又はt		計/Q
諸雑費		式	1	
計				

(2)-2 不整地運搬車運転 1 時間当り単価表

名称	規格	単位	数量	摘要
特殊運転手		人		(2)-3 機械運転単価表
燃料費		ℓ		〃
不整地運搬車賃料		供用日		〃
諸雑費		式	1	
計				

(注) 小型不整地運搬車の運転日当りの標準運転時間(T)は 6.9h/日とする。

(2)-3 機械運転単価表

機械名	規格	適用単価表	指定事項
不整地運搬車	油圧ダンプ式クローラ型 2.0t積	上記	運転労務数量→0.14 燃料消費量→2.3 賃料数量→0.25

## 2-3-2 不整地運搬車運搬

## (4) 不整地運搬車運搬単価表

以下に読み替える。

## (4) 不整地運搬車運転 1 時間当り単価表

名 称	規 格	単 位	数 量	摘 要
特殊運転手		人		(4)-2 機械運転単価表
燃 料 費		ℓ		〃
不整地運搬車賃料		供用日		〃
諸 雑 費		式	1	
計				

(注) 不整地運搬車の運転日当りの標準運転時間 (T) は 6.9h/日とする。

以下に追記する。

(4) - 1 運搬工 (不整地運搬車) 1 m<sup>3</sup>当り単価表

名 称	規 格	単 位	数 量	摘 要
不整地運搬車運転		時間	1	
1 m <sup>3</sup> 当 り		m <sup>3</sup>		計/1 時間当たりの運搬量
諸 雑 費		式	1	
計				

## (4) - 2 機械運転単価表

機 械 名	規 格	適用単価表	指 定 事 項
不 整 地 運 搬 車	油圧ダンプ式クローラ型 4 t 積、6 t 積	上記	運転労務数量→0.14 燃料消費量→11(4 t), 13(6 t) 賃料数量→0.25

## 2-5 モノレール運搬

## (3) モノレール架設・撤去歩掛 (4) 足場撤去・設置

以下に読み替える。

現地の状況に応じて必要な費用を計上する。

## (5) 単価表

以下を読み替える。

## 1) モノレール架設撤去費 100m 当り単価表

名 称	規 格	単 位	数 量	摘 要
世 話 役		人		5)モノレール架設・撤去歩掛
特 殊 作 業 員		〃		〃
普 通 作 業 員		〃		〃
諸 雑 費		式	1	
計				

2) モノレール運転単価表

機 械 名	規 格	適用単価表	指 定 事 項
モノレール運転		下記	3)モノレール運転1日当り単価表

以下を追記する。

3) モノレール運転1日当り単価表

名 称	規 格	単 位	数 量	摘 要
軽 油		ℓ	13.0	
普通作業員		人		6)積込み・積卸し歩掛
諸 雑 費		式	1	
計				

- (注) 1. モノレールの運転日当り運転時間は6時間とする。  
 2. モノレール(牽引能力1,000kg未満、傾斜45°)の出力は8.5PSとする。  
 3. 軽油量はPS×0.253(ℓ/PS)×6h。

4) モノレール賃料1式当り単価表

名 称	規 格	単 位	数 量	摘 要
モノレール賃料	牽引能力1,000kg未満 (45°)	日	1.0	
台車賃料	バケット台車/普通台車	〃	1.0	
レール賃料		m/日		付属品を含む
諸 雑 費		式	1	
計				

5) モノレール架設・撤去歩掛

100m当り

傾斜区分	施工区分・労務名称	単 位	傾斜区分		摘 要
			30度未満	30度以上	
架設	世話役	人	2.00	2.40	
	特殊作業員	〃	2.00	2.40	
	普通作業員	〃	6.00	7.20	
撤去	世話役	〃	1.00	1.20	
	特殊作業員	〃	1.00	1.20	
	普通作業員	〃	3.00	3.60	

6) 積込み・荷卸し歩掛

職 種	単 位	コンクリート	土砂・石材等	ブロック・諸資材等
普通作業員	人	2.0	2.0	2.0

## 2-8 ダンプトラック運搬

「建設工事積算基準第Ⅱ編共通工第1章土工②土工」による。

## 2-9 貨物自動車運搬

### 2-9-1 貨物自動車の運賃料金

「建設工事積算基準第Ⅰ編総則第2章工事費の積算②間接工事費2-2運搬費」による。

## 第 1 編 共通工 第 3 コンクリート

### [1] 適用基準

治山林道必携 積算・施工編 上巻 4 森林整備保全事業標準歩掛  
なし

### [2] 運用基準

なし

### [3] 独自基準

#### 3-1 コンクリート工

##### 3-1-1 適用範囲

「建設工事積算基準第Ⅱ編共通工第 4 章コンクリート工①コンクリート工」による。

##### 3-1-2 コンクリート打設工法の選定

「建設工事積算基準第Ⅱ編共通工第 4 章コンクリート工①コンクリート工」による。

##### 3-1-3 材料の使用量

「建設工事積算基準第Ⅱ編共通工第 4 章コンクリート工①コンクリート工」による。

##### 3-1-4 無筋・鉄筋構造物コンクリートポンプ車打設

「建設工事積算基準第Ⅱ編共通工第 4 章コンクリート工①コンクリート工」による。

##### 3-1-5 養生工

「建設工事積算基準第Ⅱ編共通工第 4 章コンクリート工①コンクリート工」による。

##### 3-1-6 養生工（特殊養生）

「建設工事積算基準第Ⅱ編共通工第 4 章コンクリート工①コンクリート工」による。

##### 3-1-7 鉄筋工

「建設工事積算基準第Ⅵ編土木工事標準単価及び市場単価等第 2 章市場単価①鉄筋工」による。

##### 3-1-8 型枠工

「建設工事積算基準第 14 編第 1 編共通工第 3 コンクリート工 3-2 型枠工」による。

##### 3-1-9 足場工・支保工

「建設工事積算基準第Ⅱ編共通工第 5 章仮設工⑦足場工支保工」による。

#### 3-2 型枠工

##### 3-2-1 適用範囲

「建設工事積算基準第Ⅱ編共通工第4章コンクリート工②型枠工」による。

### 3-2-2 施工概要

「建設工事積算基準第Ⅱ編共通工第4章コンクリート工②型枠工」による。

### 3-2-3 施工歩掛

「建設工事積算基準第Ⅱ編共通工第4章コンクリート工②型枠工」が適用できない場合適用する。

### 3-2-4 ヒノキ合板型枠

#### 1. 適用基準

県産ヒノキ材で製作されたコンクリート用型枠合板で、治山・林道事業におけるコンクリート施工に適用する。

#### 2. 施工歩掛

##### 1) 県産ヒノキ合板型枠

表1 ヒノキ合板型枠 (100 m<sup>2</sup>当たり)

名 称	一般型枠		治山ダム型枠
	無筋・鉄筋	小型構造物	
世 話 役	3.1	3.5	2.9
型 枠 工	15.7	13.5	15.7
普 通 作 業 員	10.0	11.1	13.6
諸 雑 費 率	23.0	15.0	40.0

(注) 1. 諸雑費は型枠材、型枠用金物、組立支持材、剥離剤及び電気ドリル、電動ノコギリ、電力、仮設材の持上(下)げ機械運転に要する費用であり、労務費の合計額に上表の率を乗じて得た金額を上限として計上する。

2. すりつけに使用する混合物は、型枠用合板1枚当たりの使用回数は、2.3回としている。

##### 2) ヒノキ合板型枠単価表

名 称	単 位	数 量	摘 要
[加算額]ヒノキ合板型枠損料	m <sup>2</sup>	100	県産ヒノキ材使用、t=12mm
世 話 役	人		表1
型 枠 工	人		表1
普 通 作 業 員	人		表1
諸 雑 費 率	%		表1

### 3-3 モルタル練

「建設工事積算基準第Ⅱ編共通工第4章コンクリート工①コンクリート工」による。

### 3-4 鉄筋工

「建設工事積算基準第Ⅵ編土木工事標準単価及び市場単価等第2章市場単価①鉄筋工」による。

### 3-5 張りコンクリート

「建設工事積算基準第Ⅱ編共通工第4章コンクリート工④張りコンクリート工」による。



## 1 編 共通工 第 4 共通工（1）（溝渠工・法面工等）

### [1] 適用基準

治山林道必携 積算・施工編 上巻 4 森林整備保全事業標準歩掛

第 1 編 共通工 第 4 共通工（1）（溝渠工・法面工等）

#### 4-2 法面工

4-2-4 簡易法枠工～4-2-5 簡易法枠工（円形ゴム製型枠式）

#### 4-3 モルタル・コンクリート吹付工

4-3-4 特殊配合モルタル吹付工 A～4-3-6 特殊配合モルタル吹付工 C

#### 4-8 斜面安定工

4-8-2 鉄筋挿入工（自穿孔）～4-8-3 頭部連結併用工

### [2] 適用基準

なし

### [3] 独自基準

#### 4-1 溝渠工（水路工）

##### 4-1-1 適用範囲

「建設工事積算基準第Ⅱ編共通工第 2 章共通工⑩排水構造物」による。

##### 4-1-2 施工概要

「建設工事積算基準第Ⅱ編共通工第 2 章共通工⑩排水構造物」による。

##### 4-1-3 機種の設定

「建設工事積算基準第Ⅱ編共通工第 2 章共通工⑩排水構造物」による。

##### 4-1-4 L 型側溝

「建設工事積算基準第Ⅱ編共通工第 2 章共通工⑩排水構造物」による。

##### 4-1-5 ヒューム管

「建設工事積算基準第Ⅱ編共通工第 2 章共通工⑩排水構造物」による。

#### 4-1-6 ボックスカルバート

「建設工事積算基準第Ⅱ編共通工第2章共通工⑩排水構造物」による。

#### 4-1-7 集水桝

「建設工事積算基準第Ⅱ編共通工第2章共通工⑩排水構造物」による。

#### 4-1-8 コルゲートパイプ

「建設工事積算基準第Ⅱ編共通工第2章共通工⑩排水構造物」による。

#### 4-1-9 暗渠排水管（硬質塩化ビニル管、ポリエチレン管等の有孔・無孔管）

「建設工事積算基準第Ⅱ編共通工第2章共通工⑩排水構造物」による。

#### 4-1-10 コルゲートフリューム

「建設工事積算基準第Ⅱ編共通工第2章共通工⑩排水構造物」による。

#### 4-1-11 鉄筋コンクリート台付管

「建設工事積算基準第Ⅱ編共通工第2章共通工⑩排水構造物」による。

#### 4-1-12 排水構造物工（プレキャストU型）

「建設工事積算基準第Ⅵ編土木工事標準単価及び市場単価第1章土木工事標準単価」による。

### 4-2 法面工

#### 4-2-2 プレキャスト法枠工

「建設工事積算基準第Ⅱ編第2章共通工①法面工①-4コンクリート法枠工」による。

#### 4-2-3 現場打法枠工

「建設工事積算基準第Ⅱ編第2章共通工①法面工①-4コンクリート法枠工」による。

#### 4-2-4 簡易法枠工

##### (4) 施工歩掛

以下を追記する。

- 1) 法面清掃工及び2) ラス張工は「建設工事積算基準第Ⅵ編土木工事標準単価及び市場単価等第2章市場単価④-2吹付枠工」による。

##### (6) 材料使用量

以下を追記する。

## (6) - 1 鉄筋等の材料

表 1 鉄筋等材料 (100 m<sup>2</sup>当たり)

名称	規格	単位	数量
H=100	鉄筋	D10	t
	組立枠	W=290mm H=90mm L=400mm	個
H=150	鉄筋	D10	t
	組立枠	W=340mm H=140mm L=400mm	個
H=200	鉄筋	D10	t
	組立枠	W=340mm H=190mm L=400mm	個

(注) 鉄筋の使用量は補正後の数量である。

枠用鉄筋使用量=設計量×(1+K)

K: ロス率 (+0.17) (重ね継手、凹凸部)

H=100 の場合 0.09315 t × 1.17 ÷ 0.109 t

H=150 の場合 0.16141 t × 1.17 ÷ 0.189 t

H=200 の場合 0.24212 t × 1.17 ÷ 0.283 t

## (6) - 2 枠用主アンカーは次表の規格を標準とする。

表 2 枠用主アンカー規格

名称	規格	100 本当たり鉄筋重量
H=100	φ 16 L=400mm	—
H=150	D16 L=750mm	0.117 t
H=200	D16 L=750mm	0.117 t

(注) H=150、H=200 タイプは鉄筋重量により計上し、数量は次のとおりとする。

$$100 \text{ 本当たり鉄筋重量 (t)} = \text{鉄筋 m 当たり重量 (kg)} \times \text{アンカー長 (m)} \times 100 \text{ 本} \div 1,000 \text{ kg}$$

$$= 1.56 \text{ kg} \times 0.75 \text{ m} \times 100 \text{ 本} \div 1,000 \text{ kg} = 0.117 \text{ t}$$

## (6) - 3 シート材料は次表のとおりとする。

表 3 枠シート設置材料 (100 m<sup>2</sup>当たり)

名称	枚数		面積	
	単位	数量	単位	数量
H=100	枚	56.3	m <sup>2</sup>	56.3
H=150	枚	42.3	m <sup>2</sup>	55.9
H=200	枚	42.3	m <sup>2</sup>	55.9

(6) - 4 枠内吹付工は「建設工事積算基準第VI編土木工事標準単価及び市場単価等第2章市場単価④-1法面工」による。

## (7) 単価表 4)

以下に読み替える。アンカー設置工 (簡易法枠工用) 100 本当たり単価表

## 2) アンカー設置工 (簡易法枠工用) 100 本当たり単価表

名称	規格	単位	数量	摘要
世話役		人		3) アンカー設置工歩掛
法面工		人		"
普通作業員		人		"
アンカーピン	φ 16 L=400mm	本	100	(6)-2 表 2
鉄筋	D16	t		(6)-1 表 1
諸雑率		%	4	
諸雑費		式	1	
計				

以下を追記する。

3) アンカー設置工歩掛

名 称	単 位	土 質	
		砂質土、礫混り 土 玉石混り土	軟岩、硬岩
世 話 役	人	0.5	0.9
法 面 工	〃	1.9	3.6
普 通 作 業 員	〃	1.0	1.8

(参考)

施工標準図(H=100)

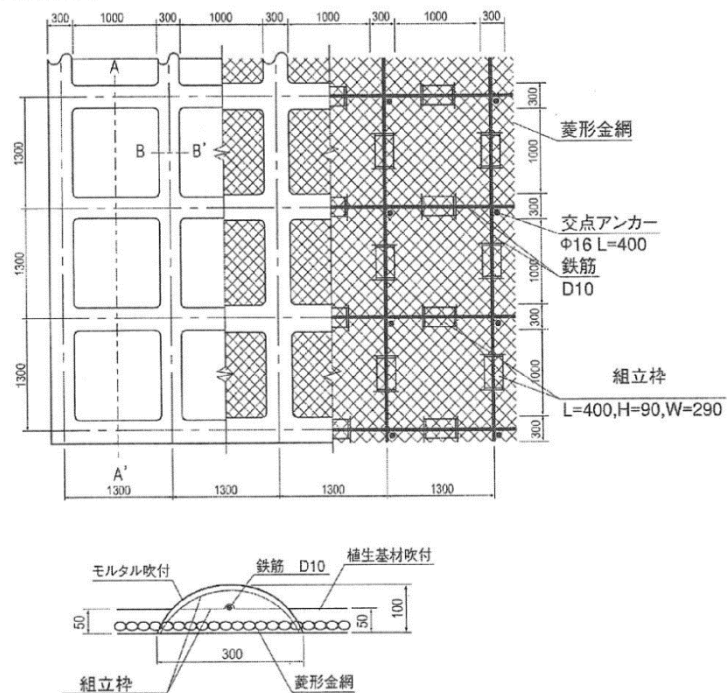

施工標準図(H=150)

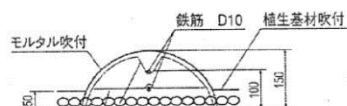
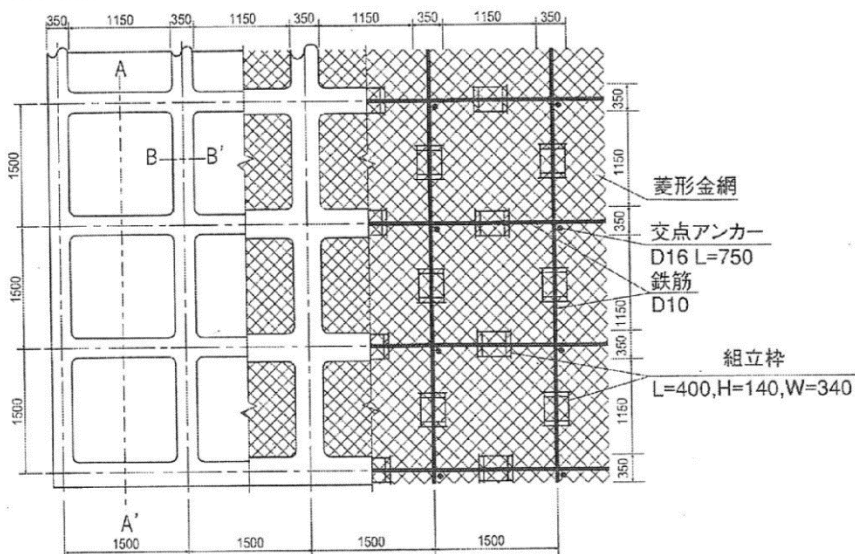

施工標準図(H=200)

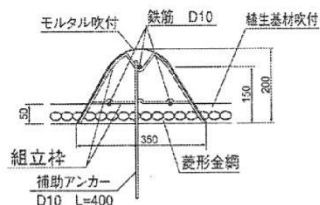
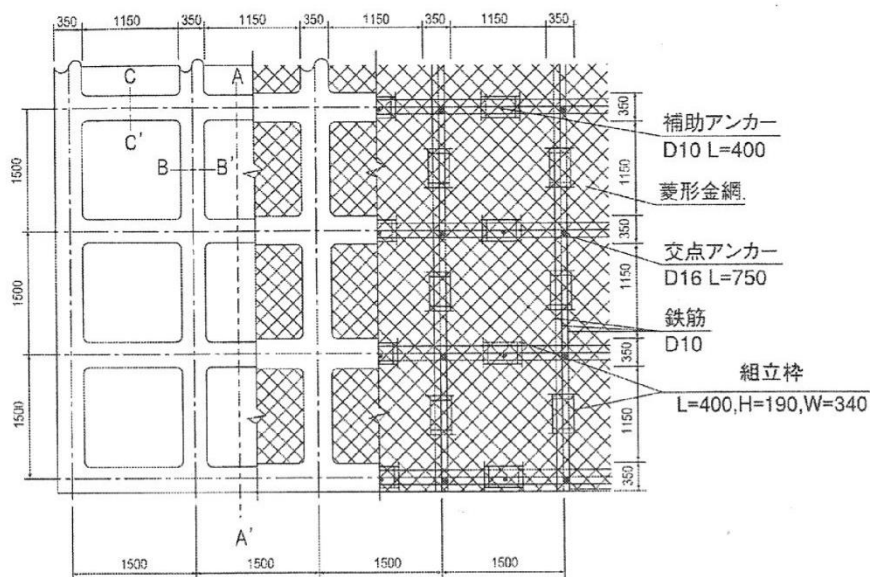

## 2-6 現場吹付法枠工

「建設工事積算基準第VI編土木工事標準単価及び市場単価等第2章市場単価④法面工④-2吹付枠工」が適用できない場合は、「建設工事積算基準第II編共通工第2章共通工①法面工①-6現場吹付法枠工」による。

## 4-3 モルタル・コンクリート吹付工

### 4-3-2 モルタル吹付工

「建設工事積算基準第Ⅵ編土木工事標準単価及び市場単価等第 2 章市場単価④法面工④-1 法面工」が適用できない場合適用する。

### 4-3-3 コンクリート吹付工

「建設工事積算基準第Ⅵ編土木工事標準単価及び市場単価等第 2 章市場単価④法面工④-1 法面工」が適用できない場合適用する。

### 4-3-4 特殊配合モルタル吹付工 A

#### (4) 施工歩掛

以下を追記する。

備考 7 種子肥料付きでない植物繊維マットを使用する場合は、別途種子吹付を実施することとし、本歩掛より法面工 0.1 人、普通作業員 0.1 人を減じた数量を計上する

(6) 単価表

2) 種子吹付 1 0 0 m<sup>2</sup>当たり単価表

以下に読み替える。

「建設工事積算基準第VI編土木工事標準単価及び市場単価等第2章市場単価④法面工④-1法面工」による。

#### 4-4 植生基材吹付工

##### 4-4-1 植生基材吹付工・特殊植生基材吹付工

「建設工事積算基準第VI編土木工事標準単価及び市場単価等第2章市場単価④法面工④-1法面工」が適用できない場合適用する。

##### 4-4-2 客土吹付工・特殊植生基材客土吹付工

「建設工事積算基準第VI編土木工事標準単価及び市場単価等第2章市場単価④法面工④-1法面工」が適用できない場合適用する。

##### 4-4-3 客土吹付特殊工

「建設工事積算基準第VI編土木工事標準単価及び市場単価等第2章市場単価④法面工④-1法面工」が適用できない場合適用する。

#### 4-5 種子吹付工

「建設工事積算基準第VI編土木工事標準単価及び市場単価等第2章市場単価④法面工④-1法面工」が適用できない場合適用する。

#### 4-6 植生ネット工

「建設工事積算基準第VI編土木工事標準単価及び市場単価等第2章市場単価④法面工④-1法面工」が適用できない場合適用する。

#### 4-7 植生工

##### 4-7-1 種子帯及び筋芝工

「建設工事積算基準第VI編土木工事標準単価及び市場単価等第2章市場単価④法面工④-1法面工」が適用できない場合、適用する。

##### 4-7-2 張芝工

「建設工事積算基準第VI編土木工事標準単価及び市場単価等第2章市場単価④法面工④-1法面工」が適用できない場合、適用する。

##### 4-7-3 耳芝工

「建設工事積算基準第VI編土木工事標準単価及び市場単価等第2章市場単価④法面工④-1法面工」が適用できない場合、適用する。

#### 4-7-4 (参考歩掛) 人工張芝工

「建設工事積算基準第Ⅱ編共通工第 2 章共通工①法面工①-9 人工張芝工」による。

#### 4-8 斜面安定工

##### 4-8-1 鉄筋挿入工

「建設工事積算基準第Ⅵ編土木工事標準単価及び市場単価等第 2 章市場単価⑭鉄筋挿入工 (ロックボルト工)」が適用できない場合、適用する。



第 1 編 共通工 第 5 共通工（2）（土留工・擁壁工等）

[1] 適用基準

治山林道必携 積算・施工編 上巻 4 森林整備保全事業標準歩掛

第 1 編 共通工 第 5 共通工（2）（土留工・擁壁工等）

- 5-1 石材及び骨材の分類（参考）～5-3 骨材等採取及び洗浄歩掛
- 5-5 基礎・裏込工
  - 5-5-3 基礎・裏込・中詰（碎石・栗石）工（人力施工）
- 5-6 鉄筋コンクリート片法枠工歩掛～5-8 鋼製落石防止柵・壁組立て歩掛
- 5-9 落石防柵工
  - 5-9-3 鋼製落石防止柵（直立式）～5-9-5 高エネルギー吸収柵工
- 5-10 井桁ブロック土留工歩掛～5-11 エキスパンドメタル擁壁工
- 5-13 コンクリート板土留工～5-15 （参考歩掛）簡易鋼製擁壁工
- 5-17 かご枠工～5-18 大型ふとんかご工
- 5-19 （参考歩掛）石積（張）工

[2] 適用基準

なし

[3] 独自基準

5-4 巨石積（張）工

「建設工事積算基準第Ⅲ編河川第 2 章河川維持工⑨多自然護岸工⑨-1 巨石積（張）工」による。

## 5-5 基礎・裏込工

## 5-5-1 基礎・裏込砕石工

「建設工事積算基準第Ⅱ編共通工第2章共通工②基礎・裏込砕石工、基礎・裏込栗石工」による。

## 5-5-2 基礎・裏込栗石工（機械施工）

「建設工事積算基準第Ⅱ編共通工第2章共通工②基礎・裏込砕石工、基礎・裏込栗石工」による。

## 5-7 鋼製枠工

以下を追記する。

## (3) 施工歩掛 2) 詰石

備考 2 詰石種別は割栗石、割詰石を標準とし、詰石量は下記による。

表 鋼製枠工詰石量 (m<sup>3</sup>) (1 m<sup>2</sup>当り)

鋼製枠種別	H型タイプ	L型タイプ	片法型	鋼製土留枠 H=1.5m	鋼製土留枠 H=2.0m
詰石量	1.00	0.95	1.00	1.00	1.00

## 5-8 鋼製落石防止柵・壁組立て歩掛

以下を追記する。

## 1. 適用範囲

本資料は、鋼製落石防止柵・壁工（ラムダ型、山腹ラムダ型）の組立てに適用する。

## 2. 単価表

鋼製落石防止柵・壁工 1 t 当り単価表

名 称	規 格	単 位	数 量	摘 要
落石防止柵		t	1	
世 話 役		人		3. 鋼製落石防止柵・壁組立て歩掛
普 通 作 業 員		〃		〃
ラフテレーンクレーン賃料	油圧伸縮ジブ型 16 t 吊	日	0.1	
諸 雑 費		式	1	
計				

## 3. 鋼製落石防止柵・壁組立て歩掛

作業区分	人力施工	機械施工	単 位
世 話 役	0.4	0.3	人
普 通 作 業 員	3.6	2.2	人

## 5-9 落石防護柵工

## 5-9-1 落石防護柵（ストーンガード）設置工

「建設工事積算基準第Ⅵ編土木工事標準単価及び市場単価等第2章市場単価③防護柵設置工③-4 防護柵設置工（落石防護柵）」が採用できない場合に適用する。

### 5-9-2 落石防止網（ロックネット）設置工

「建設工事積算基準第Ⅵ編土木工事標準単価及び市場単価等第2章市場単価③防護柵設置工③-5防護柵設置工（落石防止網）」が採用できない場合に適用する。

### 5-9-4 固定工（ロープ伏工）

以下を追記する。

#### (3) 施工歩掛 5) アンカー、ロープ、クリップ等の使用量

ロープの使用量は次式によるものとする。

$$\text{使用量} = \text{設置量} \times (1 + K) \quad K: \text{ロス率} \quad (0.05: \text{斜面起伏による割増及び切断ロス})$$

### 5-9-5 高エネルギー吸収柵工

以下を読み替える。

#### (3) 施工歩掛 1) アンカー工 ア 削孔工

「建設工事積算基準第Ⅱ編共通工第2章⑬アンカー工」による。この場合の使用機械はスキッドタイプとし、ドリルパイプ外径は90mm、削孔方式は、二重管削孔でエア削孔を標準とする。

#### (3) 施工歩掛 1) アンカー工 イ アンカー鋼材組立・加工・挿入工

「建設工事積算基準第Ⅱ編共通工第2章⑬アンカー工」による。この場合の腐食防護の方法は簡易防食を標準とする。

#### (3) 施工歩掛 1) アンカー工 ウ グラウト注入打設工

「建設工事積算基準第Ⅱ編共通工第2章⑬アンカー工」による。

#### (3) 施工歩掛 1) アンカー工 エ ボーリングマシン移設工

「建設工事積算基準第Ⅱ編共通工第2章⑬アンカー工」による。

### 5-12 擁壁工（補強土壁工）

「建設工事積算基準第Ⅱ編共通工第2章共通工⑦補強土壁工（帯鋼補強土壁、アンカー補強土壁）」による。

### 5-16 かご工（B）

「建設工事積算基準第Ⅱ編共通工第2章共通工⑳かご工」による。

### 5-19 （参考歩掛）石積（張）工

「建設工事積算基準第Ⅱ編共通工第2章共通工④石積（張）工④-1石積（張）工」による。

### 5-20 （参考歩掛）目地・止水板設置工

「建設工事積算基準第Ⅱ編共通工第2章共通工⑱目地・止水板設置工」による。

## 第 1 編 共通工 第 6 基礎工

### [1] 適用基準

治山林道必携 積算・施工編 上巻 4 森林整備保全事業標準歩掛 第 1 編共通工

## 第 6 基礎工

### 6-1 杭打工

#### 6-1-2 人力杭打歩掛～6-1-4 モンケン杭打

### [2] 運用基準

なし

### [3] 独自基準

### 6-1 杭打工

#### 6-1-5 鋼管・既製コンクリート杭打工（パイルハンマ工）

「建設工事積算基準第Ⅱ編共通工第 3 章基礎工①鋼管・既製コンクリート杭打工①-1 パイルハンマ工」による。

#### 6-1-6 鋼管・既製コンクリート杭打工（中堀工）

「建設工事積算基準第Ⅱ編共通工第 3 章基礎工①鋼管・既製コンクリート杭打工①-2 中堀工」による。

#### 6-1-7 （参考歩掛）木杭打工（大型ブレーカ）

「建設工事積算基準第Ⅲ編河川第 2 章河川維持工⑨多自然護岸⑨-2 木杭打工」による。

### 6-2 鋼管ソイルセメント杭工

「建設工事積算基準第Ⅱ編共通工第 3 章基礎工①鋼管・既製コンクリート杭打工①-3 鋼管ソイルセメント杭工」による。

### 6-3 回転杭工

「建設工事積算基準第Ⅱ編共通工第 3 章基礎工①鋼管・既製コンクリート杭打工①-4 回転杭工」による。

第 1 編 共通工 第 7 木材利用工

治山林道必携 積算・施工編 上巻 4 森林整備保全事業標準歩掛

第 1 編 共通工 第 7 木材利用工

[ 1 ] 適用基準

7-1 土留工・擁壁工～7-14 木材チップ化

[ 2 ] 運用基準

なし

[ 3 ] 独自基準

7-1 土留工・擁壁工

7-1-1 丸太積土留工 (A)

以下を追記する。

適用範囲

- ・山腹斜面等に丸太積土留を施工し、法面の安定を図る工法に適用する。

以下を読み替える。

材料の形状寸法

- ・杭木、横木、控木の末口径は 11cm 程度とする。

7-1-2 丸太積土留工 (B)

以下を追記する。

適用範囲

- ・山腹斜面等に丸太積土留を施工し、法面の安定を図る工法に適用する。

以下を読み替える。

材料の形状寸法

- ・杭木、横木、控木の末口径は 11cm 程度とする。

7-1-3 木製ブロック積工

以下を追記する。

適用範囲

- ・山腹斜面に木製のブロックを積み、斜面の安定を図る工法に適用する。

以下を読み替える。

木製ブロック積工歩掛表

備考 1

表 1 木製ブロック (0.75×0.3m) 材料表 (10㎡当り)

段 数	2 段	3 段	4 段	5 段	6 段
木製ブロック個数 (個)	33	36	38	39	40

(注) 1. 上記木製ブロック使用個数は、天端・基礎丸太を考慮し、算出したものである。  
2. 天端丸太、基礎丸太材料は加工径 10cm とし必要量を計上する。

以下を追記する。

備考 5 施工単位を島根県では 10㎡当たりとし、下表のとおりとする。

表 2 木製ブロック積施工歩掛 (10㎡当り)

名 称	形 状 寸 法	単 位	数 量	摘 要
世 話 役		人	0.4	
普 通 作 業 員		//	3.0	
諸 雑 費 率		%	2	

参考 施工標準図

以下を追記する。

木製ブロック数量算出表(参考)

(2段積みの場合)

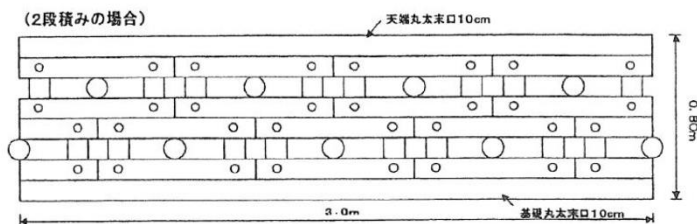

面 積 :  $0.8\text{m} \times 3.0\text{m} = 2.4\text{㎡}$

木製ブロック数 : 8.0 個

㎡当り個数 :  $8.0\text{個} / 2.4\text{㎡} = 3.3\text{個}/\text{㎡}$

(天端+基礎)丸太延長 :  $10\text{㎡} / 0.8\text{m} = 12.5\text{m}$

(3段積みの場合)

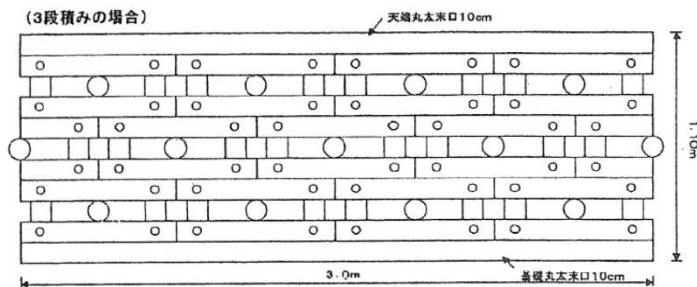

面 積 :  $1.1\text{m} \times 3.0\text{m} = 3.3\text{㎡}$

木製ブロック数 : 12.0 個

㎡当り個数 :  $12.0\text{個} / 3.3\text{㎡} = 3.6\text{個}/\text{㎡}$

(天端+基礎)丸太延長 :  $10\text{㎡} / 1.1\text{m} = 9.1\text{m}$

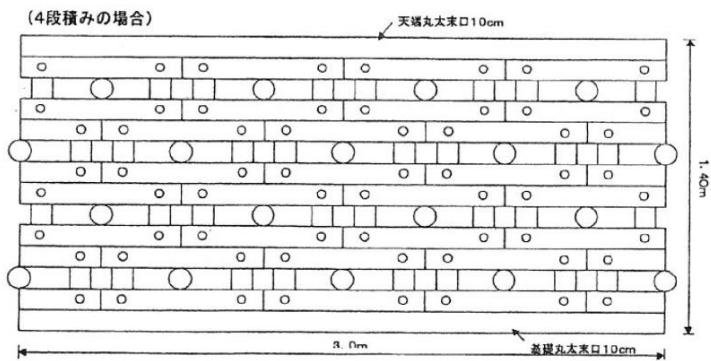

面積 :  $1.4\text{m} \times 3.0\text{m} = 4.2\text{m}^2$   
 木製ブロック数 : 16.0 個  
 $\text{m}^2$ 当り個数 :  $16.0\text{個} / 4.2\text{m}^2 = 3.8\text{個}/\text{m}^2$   
 (天端+基礎)丸太延長 :  $10\text{m}^2 / 1.4\text{m} = 7.1\text{m}$

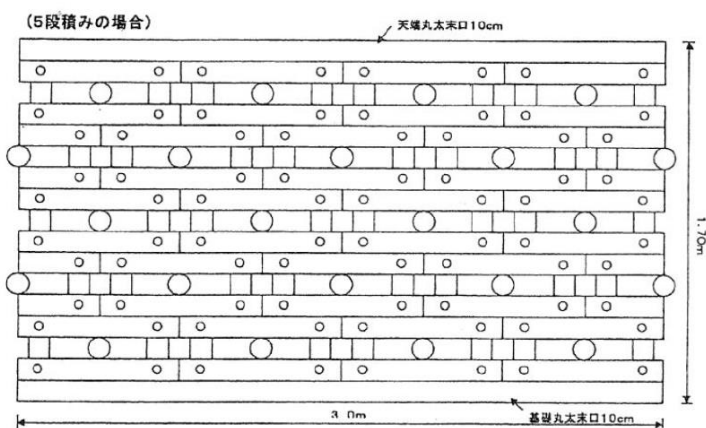

面積 :  $1.7\text{m} \times 3.0\text{m} = 5.1\text{m}^2$   
 木製ブロック数 : 20.0 個  
 $\text{m}^2$ 当り個数 :  $20.0\text{個} / 5.1\text{m}^2 = 3.9\text{個}/\text{m}^2$   
 (天端+基礎)丸太延長 :  $10\text{m}^2 / 1.7\text{m} = 5.9\text{m}$

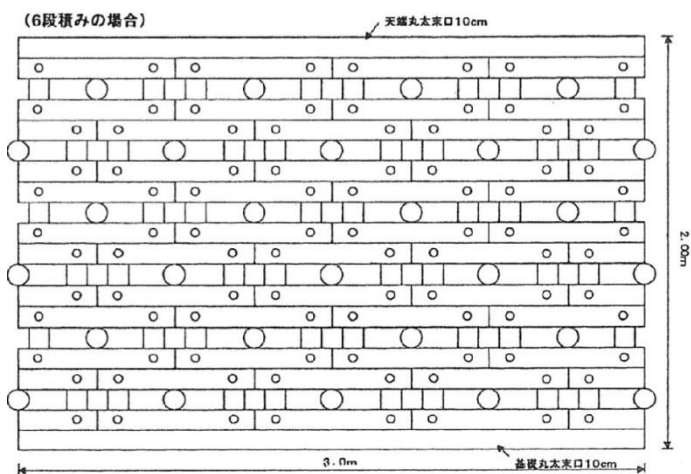

面積 :  $2.0\text{m} \times 3.0\text{m} = 6.0\text{m}^2$   
 木製ブロック数 : 24.0 個  
 $\text{m}^2$ 当り個数 :  $24.0\text{個} / 6.0\text{m}^2 = 4.0\text{個}/\text{m}^2$   
 (天端+基礎)丸太延長 :  $10\text{m}^2 / 2.0\text{m} = 5.0\text{m}$

## 7-3 柵工

## 7-3-9 木柵工

以下を読替える。

## 適用範囲

- ・山腹斜面に木柵を施工し、斜面の安定を図る工法に適用する。
- ・なお別途階段切付（0.3m幅）を計上する。

## 材料の形状寸法

- ・杭木の末口径は11cm程度とする。
- ・背丸太の末口径は7cm程度とする。
- ・これにより柵工（木柵）の材料は下表のとおりとする。

表1 柵工（木柵）材料表 (10m当り)

名 称	形 状 寸 法	単 位	数 量	摘 要
杭 木	末口径 11 cm程度 L=1.5m	本	13.0	
背 丸 太	末口径 7 cm程度 L=3.0m	〃	19.0	
鉄 線	#12～#18	kg	3.0	

## 3) 植栽帯工施工

木柵に植栽帯を施工する場合は下表のとおりとする。

表2 植栽帯工施工歩掛 (10m当り)

名 称	形 状 寸 法	単 位	数 量	摘 要
普通作業員		人	0.03	
諸 雑 費 率		%	5	

(注) 1. 諸雑費は、労務費の合計額に上表の率を乗じて得た金額を上限として計上する。

表3 植栽帯工材料 (10m当り)

名 称	形 状 寸 法	単 位	数 量	摘 要
植 栽 帯	0.1×0.5m (中高木配合)	枚	10.0	
止 め 釘	φ5、L=150mm	本	30	

(注) 1. 諸雑費は、労務費の合計額に上表の率を乗じて得た金額を上限として計上する。

柵工（木柵）10m当り単価表

名 称	規 格	単 位	数 量	摘 要
普通作業員		人	0.40	組立、緊結、仕上げ
〃		〃	0.78	杭打ち
杭 木	末口径 11 cm程度 L=1.5m	本	13	表1
背 丸 太	末口径 7 cm程度 L=3.0m	〃	19	〃
鉄 線	#12～#18	kg	3.0	〃
階段切付		m	10	
普通作業員		人	0.03	表2植栽帯施工の場合計上
植 栽 帯	0.1×0.5m (中高木配合)	枚	10.0	表3植栽帯施工の場合計上
止 め 釘	φ5、L=150mm	本	30	〃
諸雑費率		式	1	表2植栽帯施工の場合、労務費の5%を計上
計				



## 7-4 筋工

### 7-4-1 丸太筋工

以下を追記する。

#### 適用範囲

- ・山腹斜面に木柵を施工し、斜面の安定を図る工法に適用する。
- ・備考5 必要に応じ階段切付は施工するものとする。この場合階段切付は0.3m幅とし別途計上する。

以下を読み替える。

材料の形状寸法

- ・横木、止め杭の末口径は1.1cm程度とする。

## 7-6 静砂工・堆砂工

### 7-6-1 静砂垣・堆砂垣工

以下を読み替える。

材料の形状寸法の読み替え

- ・杭木の末口径は1.1cm程度とする。
- ・押竹の長さは4.5mとする。

## 7-7 路面・路盤工

### 7-7-1 木製路面排水工

以下を追記する。

#### 適用範囲

- ・間伐材を利用した簡易横断工の施工に適用する。
- ・木製路面排水工の材料は下表のとおりとする。

表2 木製路面排水工材料 (10m当り)

名 称	単 位	数 量
200 型	組	5.0
300 型	〃	3.3
400 型	〃	2.5

以下を追記する。

## 7-15 その他の木製構造物

その他の木製構造物については「平成30年版 森林土木木製構造物施工マニュアル」(一社)日本治山治水協会・日本林道協会発刊を参考とする。

以下を追記する。

### 7-16 木材使用量工種別一覧（仮設工事含む）

本資料は各工種別の概算木材使用量を掲載している。各工種は代表的な条件で計算されているため現場で使用する材料の違いなどにより実際の使用量と差が出る可能性があるため留意すること。

単位：m<sup>3</sup>

工種		柵高	施工量当 たり	原木換算 数量	施工単価 コード	備考
法留柵工		H=1.0m	m <sup>3</sup> /m	0.056	S SMN 8450	
土工用仮設防護柵工		H=1.5m	m <sup>3</sup> /m	0.084	S SMN 8466	
土工用防護柵 A 型		H=10.0m	m <sup>3</sup> /m	0.045	S SMN 8451	
土工用防護柵 B 型		H=10.0m	m <sup>3</sup> /m	0.008	S SMN 8456	
仮設防護柵（急傾斜）	1 型	H=1.5m	m <sup>3</sup> /m	0.147	S SMN 2060	
	2 型	H=3.0m	m <sup>3</sup> /m	0.245	〃	
	3 型	H=3.0m	m <sup>3</sup> /m	0.158	〃	
	4 型	H=4.0m	m <sup>3</sup> /m	木材無し	〃	
	5 型	H=4.0m	m <sup>3</sup> /m	0.312	〃	
	6 型	H=4.0m	m <sup>3</sup> /m	0.180	〃	
	7 型	H=4.0m	m <sup>3</sup> /m	0.216	〃	
	8 型	H=4.0m	m <sup>3</sup> /m	木材無し	〃	
	9 型	H=5.0m	m <sup>3</sup> /m	0.396	〃	
	10 型	H=5.0m	m <sup>3</sup> /m	0.251	〃	
	11 型	H=5.0m	m <sup>3</sup> /m	0.270	〃	
	12 型	H=5.0m	m <sup>3</sup> /m	木材無し	〃	
ネット柵工		H=0.5m	m <sup>3</sup> /m	0.007	S V065	
		H=0.8m	m <sup>3</sup> /m	0.040	〃	
		H=1.0m	m <sup>3</sup> /m	0.051	〃	
竹柵工		H=0.5m	m <sup>3</sup> /m	0.011	〃	
		H=1.0m	m <sup>3</sup> /m	0.067	〃	
板柵工		H=0.8m	m <sup>3</sup> /m	0.037	—	
		H=1.0m	m <sup>3</sup> /m	0.048	—	
		H=1.2m	m <sup>3</sup> /m	0.083	—	
止杭一本胴木		2 型	m <sup>3</sup> /m	0.031	S V405	
		3 型	m <sup>3</sup> /m	0.039	〃	
		4 型	m <sup>3</sup> /m	0.047	〃	
丸太筋工（2 本筋工）		H=0.3m	m <sup>3</sup> /m	0.035	S X221	
丸太筋工（3 本筋工）		H=0.4m	m <sup>3</sup> /m	0.047	〃	
柵工（木柵）		H=0.45m	m <sup>3</sup> /m	0.052	S X223	
木製ブロック積 （控長 0.75m の場合）		2 段積	m <sup>3</sup> /m <sup>2</sup>	0.194	S X227	
		3 段積	m <sup>3</sup> /m <sup>2</sup>	0.198	〃	
		4 段積	m <sup>3</sup> /m <sup>2</sup>	0.202	〃	
		5 段積	m <sup>3</sup> /m <sup>2</sup>	0.203	〃	
		6 段積	m <sup>3</sup> /m <sup>2</sup>	0.205	〃	
丸太積土留工（A）			m <sup>3</sup> /m <sup>2</sup>	0.166	S X228	
丸太積土留工（B）			m <sup>3</sup> /m <sup>2</sup>	0.218	S X229	
木柵工		H=0.45m	m <sup>3</sup> /m	0.046	S X029	
間伐パネル		H=1.5m	m <sup>3</sup> /m	0.225	S X031	
木製路面排水工			m <sup>3</sup> /m	0.018	S X101	
静砂垣・堆砂垣工		H=1.0m	m <sup>3</sup> /m	0.011	S X601	
丸太防風柵工（末口 7.5 cm の場合）		H=2.0m	m <sup>3</sup> /m	0.197	S X604	

平成 30 年度建設工事積算基準

丸太残存型枠（末口 11 cm の場合）			$\text{m}^3/\text{m}^2$	0.110	S X050	
残存型枠（パネル式）			$\text{m}^3/\text{m}^2$	0.082	S X051	
丸太階段工 （杭木末口 9 cm、横木末口 12 cm の場合）	横木長 0.9m		$\text{m}^3/\text{基}$	0.053	S X235	
	横木長 1.2m		$\text{m}^3/\text{基}$	0.066	〃	
	横木長 1.5m		$\text{m}^3/\text{基}$	0.079	〃	
L 型木製土留工	1-2 タイプ	H=1.0m	$\text{m}^3/\text{m}$	0.227	—	
	1.5-2 タイプ	H=1.5m	$\text{m}^3/\text{m}$	0.393	—	
	2-2 タイプ	H=2.0m	$\text{m}^3/\text{m}$	0.624	—	
木製井桁積工			$\text{m}^3/\text{m}^2$	0.216	—	
丸太法枠工（A）（末口 7 cm の場合）			$\text{m}^3/\text{m}^2$	0.012	—	
丸太法枠工（B）（末口 7 cm の場合）			$\text{m}^3/\text{m}^2$	0.015	—	
木柵工（A）		H=1.0m	$\text{m}^3/\text{m}$	0.132	—	
木柵工（B）		H=1.0m	$\text{m}^3/\text{m}$	0.092	—	
木柵工（C）		H=1.0m	$\text{m}^3/\text{m}$	0.126	—	
木柵工（D）		H=1.0m	$\text{m}^3/\text{m}$	0.086	—	
木柵工（E）		H=0.5m	$\text{m}^3/\text{m}$	0.070	—	
帯梢編柵工		H=0.6m	$\text{m}^3/\text{m}$	0.018	—	
ネット柵工（金網柵工）		H=0.6m	$\text{m}^3/\text{m}$	0.022	—	
編柵工		H=0.5m	$\text{m}^3/\text{m}$	0.016	—	
パネル柵工	0.5 タイプ	H=0.5m	$\text{m}^3/\text{枚}$	0.110	—	
	0.8 タイプ	H=0.8m	$\text{m}^3/\text{枚}$	0.157	—	
木製筋工（A）			$\text{m}^3/\text{m}$	0.034	—	
木製筋工（B）			$\text{m}^3/\text{m}$	0.050	—	
木製溝渠呑口保護工			$\text{m}^3/\text{箇所}$	0.400	—	
木製溝渠吐口保護工			$\text{m}^3/\text{箇所}$	0.420	—	
木製工事用看板枠工			$\text{m}^3/\text{基}$	0.093	—	
ヒノキ合板型枠			$\text{m}^3/\text{m}^2$	0.019	SX052	県産材

参考)

植生基材吹付工	吹付厚	施行面積当たり	チップ量	原木換算
チップ吹付工 ：生チップ	3 cm	$\text{m}^3/100 \text{ m}^2$	5.85	2.05
（植物誘導吹付工） （SEG サンソイル工法）等	4 cm	$\text{m}^3/100 \text{ m}^2$	7.80	2.73
	5 cm	$\text{m}^3/100 \text{ m}^2$	9.75	3.41
	6 cm	$\text{m}^3/100 \text{ m}^2$	11.70	4.10
	7 cm	$\text{m}^3/100 \text{ m}^2$	13.65	4.78
	8 cm	$\text{m}^3/100 \text{ m}^2$	15.60	5.46
	9 cm	$\text{m}^3/100 \text{ m}^2$	17.55	6.14
	10 cm	$\text{m}^3/100 \text{ m}^2$	19.50	6.83
※注 1) 根株、枝条が主な材料 → 算出方法=厚さ×100 m <sup>2</sup> ×1.5（圧密率）×1.5（ロス率）				
厚層基材吹付工 ：基盤材	3 cm	$\text{m}^3/100 \text{ m}^2$	9.01	3.15
（SEG 工法：チップ堆肥化植生工法）等	5 cm	$\text{m}^3/100 \text{ m}^2$	15.02	5.26
	7 cm	$\text{m}^3/100 \text{ m}^2$	21.02	7.36
※注 2) 根株、枝条が主な材料 → 算出方法=厚さ×100 m <sup>2</sup> ×2.0（圧密率）×1.3（ロス率）×1.1（養生時減 少分）×1.05（堆肥作成時減少分）				

◆チップの利用量換算表

1 m <sup>3</sup> のチップ	→	約 0.35 m <sup>3</sup> の木材
1 m <sup>3</sup> の木材	→	約 2.8 m <sup>3</sup> のチップ

## 第 1 編 共通工 第 8 仮設工

### [ 1 ] 適用基準

治山林道必携 積算・施工編 上巻 4 森林整備保全事業標準歩掛

## 第 1 編 共通工 第 8 仮設工

8-2 土のう締切工～8-3 土俵・石俵拵え及び積立

8-4 水替工 8-4-2 水替工（小口径）

8-6 キャットウォーク

### [ 2 ] 運用基準

なし

### [ 3 ] 独自基準

8-1 仮設工

「建設工事積算基準第Ⅱ編共通工第 5 章仮設工①仮設工」による。

8-4 水替工

8-4-1 水替工

「建設工事積算基準第Ⅱ編共通工第 5 章仮設工⑧締切排水工」による。

8-5 足場工

「建設工事積算基準第Ⅱ編共通工第 5 章仮設工⑦足場支保工⑦-1 足場工」による。

8-7 支保工

「建設工事積算基準第Ⅱ編共通工第 5 章仮設工⑦足場支保工⑦-2 支保工」による。

8-8 仮囲い設置・撤去工

8-8-1 仮囲い設置・撤去工

「建設工事積算基準第Ⅱ編共通工第 5 章仮設工⑬仮囲い設置撤去工⑬-1 仮囲い設置撤去工」による。

8-8-2 雪寒仮囲い設置

「建設工事積算基準第Ⅱ編共通工第 5 章仮設工⑬仮囲い設置撤去工⑬-2 雪寒仮囲い工」による。

## 8-9 大型土のう工

「建設工事積算基準第Ⅱ編共通工第5章仮設工⑩土のう工⑩-2大型土のう工」による。

## 8-10 敷鉄板敷設・撤去工

「建設工事積算基準第Ⅱ編共通工第5章仮設工⑩敷鉄板設置・撤去工」による。

## 8-11 鋼矢板（H形鋼）工（バイブロハンマ工・油圧圧入引抜工）

### 8-11-1 バイブロハンマ工

「建設工事積算基準第Ⅱ編共通工第5章仮設工②鋼矢板（H形鋼）工②-1バイブロハンマ工」による。

### 8-11-2 バイブロハンマ工（軽量鋼矢板打込引抜工）

「建設工事積算基準第Ⅱ編共通工第5章仮設工②鋼矢板（H形鋼）工②-2バイブロハンマ工（軽量鋼矢板打込引抜工）」による。

### 8-11-3 油圧圧入引抜工

「建設工事積算基準第Ⅱ編共通工第5章仮設工②鋼矢板（H形鋼）工②-3油圧圧入引抜工」による。

### 8-11-4 ディーゼルハンマによる打込み

「建設工事積算基準第Ⅱ編共通工第5章仮設工②鋼矢板（H形鋼）工②-4ディーゼルハンマ・プレボーリング」による。

## 8-12 鋼矢板工（アースオーガ併用圧入工）

「建設工事積算基準第Ⅱ編共通工第5章仮設工③矢板工（アースオーガ併用圧入工）」による。

## 8-13 鋼矢板（H形鋼）工（クレーン引抜工）

「建設工事積算基準第Ⅱ編共通工第5章仮設工④鋼矢板（H形鋼）工（クレーン引抜工）」による。

## 8-14 仮設材設置撤去工

「建設工事積算基準第Ⅱ編共通工第5章仮設工⑥仮設材設置撤去工」による。

## 8-15 仮橋・仮栈橋工

「建設工事積算基準第Ⅱ編共通工第5章仮設工⑪仮橋・仮栈橋工」による。

## 8-16 切土及び発破防護柵工

「建設工事積算基準第Ⅱ編共通工第5章仮設工⑭仮設防護柵工⑭仮設防護柵工」による。

### 8－17 掘削（発破）防護柵工

「建設工事積算基準第Ⅱ編共通工第5章仮設工⑭仮設防護柵工⑭仮設防護柵工」による。

### 8－18 法面工（仮設用モルタル吹付工）

「建設工事積算基準第Ⅱ編共通工第5章仮設工⑳法面工（仮設用モルタル吹付工）」による。

## 第 1 編 共通工 第 9 市場単価

### 治山林道必携 積算・施工編 上巻 4 森林整備保全事業標準歩掛

## 第 1 編 共通工 第 9 市場単価

### [ 1 ] 適用基準

なし

### [ 2 ] 運用基準

なし

### [ 3 ] 独自基準

#### 9-1 鉄筋工（太径鉄筋含む。）

「建設工事積算基準第VI編土木工事標準単価及び市場単価等第2章市場単価①鉄筋工①-1鉄筋工（太径鉄筋含む）」による。

#### 9-2 鉄筋工（ガス圧接）

「建設工事積算基準第VI編土木工事標準単価及び市場単価等第2章市場単価①鉄筋工①-2鉄筋工（ガス圧接工）」による。

#### 9-3 防護柵設置工（ガードレール）

「建設工事積算基準第VI編土木工事標準単価及び市場単価等第2章市場単価③防護柵設置工③-1防護柵設置工（ガードレール）」による。

#### 9-4 防護柵設置工（横断・転落防止柵）

「建設工事積算基準第VI編土木工事標準単価及び市場単価等第2章市場単価③防護柵設置工③-3防護柵設置工（横断転落防止柵）」による。

#### 9-5 防護柵設置工（落石防止柵）

「建設工事積算基準第VI編土木工事標準単価及び市場単価等第2章市場単価③防護柵設置工③-4防護柵設置工（落石防護柵）」による。

#### 9-6 防護柵設置工（落石防止網）

「建設工事積算基準第VI編土木工事標準単価及び市場単価等第2章市場単価③防護柵設置工③-5防護柵設置工（落石防止網）」による。

### 9-7 防護柵設置工（ガードパイプ）

「建設工事積算基準第VI編土木工事標準単価及び市場単価等第2章市場単価③防護柵設置工③-2 防護柵設置工（ガードパイプ）」による。

### 9-8 道路標識設置工

「建設工事積算基準第VI編土木工事標準単価及び市場単価等第2章市場単価⑧道路標識設置工」による。

### 9-9 道路付属物設置工

「建設工事積算基準第VI編土木工事標準単価及び市場単価等第2章市場単価⑨道路付属物設置工」による。

### 9-10 法面工

「建設工事積算基準第VI編土木工事標準単価及び市場単価等第2章市場単価④法面工④-1 法面工」による。

### 9-11 吹付砕工

「建設工事積算基準第VI編土木工事標準単価及び市場単価等第2章市場単価④法面工④-2 吹付砕工」による。

### 9-12 軟弱地盤処理工

「建設工事積算基準第VI編土木工事標準単価及び市場単価等第2章市場単価⑩軟弱地盤処理工」による。

### 9-13 鉄筋挿入工（ロックボルト工）

「建設工事積算基準第VI編土木工事標準単価及び市場単価等第2章市場単価⑭鉄筋挿入工（ロックボルト工）」による。



## 第2編 治山 第1 山地治山土工

### [1] 適用基準

治山林道必携 積算・施工編 上巻 4 森林整備保全事業標準歩掛

## 第2編 治山 第1 山地治山土工

### 1-2 岩石工

1-2-2 山地治山岩石工(4) 岩石掘削(機械)歩掛

1-2-2 山地治山岩石工(5) 単価表 ④岩石掘削(機械)10 m<sup>3</sup>当たり単価表  
～⑥機械運転単価表

1-3 掘削面整形

1-4 岩盤清掃歩掛

### [2] 運用基準

なし

### [3] 独自基準

#### 1-1 機械土工

「建設工事積算基準第Ⅱ編共通工第1章土工①土量変化率等及び②土工、③作業土工③-1床掘工」による。

#### 1-2 岩石工

1-2-1 掘削工法の選定～1-2-2(3) 人力掘削歩掛

「建設工事積算基準第Ⅱ編共通工第1章土工①土量変化率等及び②土工、③作業土工③-1床掘工」による。

1-2-2 山地治山土工(4) 岩石掘削(機械)歩掛

以下を追記する。

#### 適用基準

・岩盤部において大型ブレーカにより掘削する工法に適用する。

## 第 2 編 治山 第 2 治山ダム工

## [ 1 ] 適用基準

治山林道必携 積算・施工編 上巻 4 森林整備保全事業標準歩掛

## 第 2 編 治山 第 2 治山ダム工

## 2-1 コンクリート工

## 2-1-1 適用範囲～2-1-3 投入打設工法の選定

## 2-1-6 クレーン車類投入打設歩掛

## 2-1-8 型枠工

## 2-2 打継面処理（チップング）歩掛

## 2-3 打継面清掃歩掛

## 2-5 土工機械解体・組立

## 2-6 鋼製ダム工歩掛

## 2-8 （参考歩掛）現場混合コンクリート

## [ 2 ] 運用基準

なし

## [ 3 ] 独自基準

## 2-1-1 適用範囲

以下を読み替える。

## 適用範囲

- 1) 治山ダム工（本ダム、副ダム、垂直壁、水叩、側壁、間詰）の施工に適用する。
- 2) 標準強度  
構造物の種別による標準強度は下表のとおりとする。

表 1 コンクリート標準強度

構造物の種類	呼び強度 (N/mm <sup>2</sup> )	粗骨材最大寸法 (mm)	スランプ (cm)
治山ダム（水密性必要なし）	18	40	8
治山ダム（水密性必要あり）	18	40	5
単純な鉄筋を有する半重力式治山ダム等	18	40	8

### 2-1-3 投入打設工法の選定

選定表を以下の表に読み替える。

表1 コンクリート打設工法の選定

打 設 条 件	打設工法
人力打設の条件以外とポンプ車打設が適している場合	コンクリートポンプ車打設
日打設量が 50 m <sup>3</sup> 以下等で、クレーン車による打設が適している場合	クレーン車打設
日打設量が 30 m <sup>3</sup> 以下等で、トラックミキサ車等からホッパ・シュート類による直打ち又は人力運搬車・ケーブルクレーン等による運搬手段を用いて、コンクリートを打設することが適している場合 直打ちの範囲は、打設地上高が 2m以下で、水平打設距離が 10m以下の場合とする	人力打設

(注) 1. この表により難しい場合は現地条件に適した工法を選定することができる。

### 2-1-4 人力投入打設歩掛

「建設工事積算基準第Ⅱ編共通工第4章コンクリート工①コンクリート工」による。

### 2-1-5 コンクリートポンプ車打設歩掛

「建設工事積算基準第Ⅱ編共通工第4章コンクリート工①コンクリート工」による。

### 2-1-7 コンクリート養生

「建設工事積算基準第Ⅱ編共通工第4章コンクリート工①コンクリート工」による。

### 2-1-8 型枠工

(1) 治山ダム型枠工

以下を読み替える

#### 1) 適用範囲

「建設工事積算基準第1 4編森林整備第1編共通工第3コンクリート工3-2型枠工3-2-4ヒノキ合板型枠」を適用する。なおヒノキ合板型枠によりがたい場合は、当歩掛を適用する。

### 2-4 止水板設置（塩化ビニール樹脂止水板）歩掛

「建設工事積算基準第Ⅲ編河川第3章砂防工②コンクリート工②-1コンクリート工」による。

### 2-7 （参考歩掛）挿し筋による水平打継面処理工

以下を読み替える。

(3) 施工歩掛 1) 鉄筋加工

鉄筋加工については「建設工事積算基準第Ⅵ編土木工事標準単価及び市場単価等第2章市場単価①鉄筋工」による。

### 2-9 残存型枠工（プレキャスト）

「建設工事積算基準第Ⅲ編河川第3章砂防工②コンクリート工②-4残存型枠工」による。

## 2-10 ソイルセメント工

「建設工事積算基準第三編河川第3章砂防工⑩砂防ソイルセメント工」による。

## 第 2 編 治山 第 3 山腹工

### [ 1 ] 適用基準

治山林道必携 積算・施工編 上巻 4 森林整備保全事業標準歩掛

## 第 2 編 治山 第 3 山腹工

3-3 積苗工～3-13 材料採取

3-15 山腹水路工（練石、植生、張芝）

### [ 2 ] 運用基準

なし

### [ 2 ] 独自基準

3-1 のり切工

「建設工事積算基準第Ⅱ編共通工第 1 章土工①土量変化率等及び②土工」による。

3-2 かご工（A）

「建設工事積算基準第Ⅲ編河川第 4 章地すべり防止工①地すべり防止工①-5 地すべり防止工（ふとんかご）及び①-6 地すべり防止工（じゃかご）」による。

3-14 山腹水路工

「建設工事積算基準第Ⅲ編河川第 4 章地すべり防止工①地すべり防止工①-4 地すべり防止工（山腹水路工）」による。

3-16 （参考歩掛）コンクリートブロック積工（治山）

「建設工事積算基準第Ⅵ編土木工事標準単価及び市場単価等第 1 章土木工事標準単価⑤コンクリートブロック積工」が採用されない場合に適用する。

## 第 2 編 治山 第 4 地すべり防止工

### [ 1 ] 適用基準

治山林道必携 積算・施工編 上巻 4 森林整備保全事業標準歩掛

## 第 2 編 治山 第 4 地すべり防止工

### 4-1 小口径ボーリング～4-2 中口径ボーリング

### 4-5 アンカー工

### [ 2 ] 運用基準

なし

### [ 3 ] 独自基準

#### 4-1 小口径ボーリング

「建設工事積算基準第Ⅲ編第 4 章地すべり防止工①地すべり防止工①-3 地すべり防止工（集排水ボーリング工）」が使用できない場合に適用する。

#### 4-3 大口径ボーリング

「建設工事積算基準第Ⅱ編共通工第 3 章基礎工②場所打杭工②-4 大口径ボーリングマシン工」による。

#### 4-4 集水井工

##### 4-4-1 集水井工（ライナープレート土留工法）

「建設工事積算基準第Ⅲ編河川第 4 章地すべり防止工①地すべり防止工①-1 集水井工（ライナープレート土留工法）」による。

##### 4-4-2 集水井工（プレキャスト土留工法）

「建設工事積算基準第Ⅲ編河川第 4 章地すべり防止工①地すべり防止工①-2 集水井工（プレキャスト土留工法）」による。

#### 4-5 アンカー工

「建設工事積算基準第Ⅱ編共通工第 2 章共通工⑬アンカー工（ロータリーパーカッション式）」が使用できない場合に適用する。

#### 4-6 集排水ボーリング孔洗浄工

「建設工事積算基準第Ⅲ編河川第4章地すべり防止工①地すべり防止工①-7集排水ボーリング孔洗浄工」による。

#### 4-7 ボーリング工（ロータリーパーカッション式）

「建設工事積算基準第Ⅲ編河川第4章地すべり防止工①地すべり防止工①-3地すべり防止工（集排水ボーリング工）」による。

#### 4-8 アンカー工（ロータリーパーカッション式）

「建設工事積算基準第Ⅱ編共通工第2章共通工⑬アンカー工（ロータリーパーカッション式）」による。

#### 4-9 （参考歩掛）ダウンザホールハンマ工

「建設工事積算基準第Ⅱ編共通工第3章基礎工②場所打杭工②-5ダウンザホールハンマ工」による。

## 第2編 治山 第5 森林整備

### [1] 適用基準

治山林道必携 積算・施工編 上巻 4 森林整備保全事業標準歩掛

## 第2編 治山 第5 森林整備

### 5-1 森林整備

5-1-1 植栽(A)～5-1-4 地拵え等(2) 立木整理工歩掛

5-1-5 客土歩掛～5-1-9 下刈歩掛(全刈り(1回刈り及び2回刈))

5-1-11 (参考歩掛) 本数調整伐

5-1-12 (参考歩掛) 獣害対策

5-4 (参考歩掛) なだれ予防柵設置工

### [2] 運用基準

なし

### [3] 独自基準

#### 5-1-1 植栽(A)

以下を読み替える。

(2) 植穴掘付歩掛及び(3) 植付歩掛  
山林砂防工を普通作業員とする。

#### 5-1-3 植栽(C)

以下を追記する。

(2) 施工歩掛

備考 6 幹巻、小運搬、客土、施肥の職種は普通作業員である。

#### 5-1-4 地拵え等

以下を追記する。

(1) 人力地拵え歩掛

備考 4 人力地拵え歩掛表は100㎡当たりを1ha当りに換算する。



### 5-1-5 客土歩掛

以下を追記する。

備考 1 植栽における客土作業に適用する。

備考 2 山林砂防工を普通作業員とする。

### 5-1-6 仮植歩掛

以下を追記する。

備考 1 植栽における苗木仮植作業に適用する。

備考 2 仮植歩掛表は1000本当たりを100本当りに換算する。

### 5-1-7 施肥歩掛

以下を追記する。

備考 3 植栽における施肥作業に適用する。

備考 4 施肥歩掛表は1000本当たりを100本当りに換算する。

### 5-1-8 苗木運搬歩掛

以下を読み替える。

備考 5 山林砂防工を普通作業員とする。

## 5-2 支柱工

「建設工事積算基準第Ⅵ編土木工事標準単価及び市場単価等第2章市場単価⑩公園植栽工」による。

## 5-3 管理歩道作設工

「建設工事積算基準第Ⅱ編共通工第1章土工」による。

## 5-4 (参考歩掛) なだれ予防柵設置工

以下を読み替える。

山林砂防工は普通作業員とする。

## 5-5 苗木植栽工

### 1. 適用範囲

本歩掛は治山事業における植栽工の施工に適用する。下記の施工歩掛を組み合わせている。

5-1-1 植栽 (A)、5-1-2 植栽 (B)、5-1-6 仮植歩掛、5-1-7 施肥歩掛、苗木、肥料

## 2. 苗木植栽工 100 本当り単価表

名 称	規 格	単 位	数 量	摘 要
植栽樹種		本	100	
植栽 (A) : 植穴掘付		100 本	1	5-1-1
植栽 (A) : 植付		100 本	1	5-1-1
植栽 (B) 植穴掘付 : 掘付		100 本	1	5-1-2
苗木仮植		100 本	1	5-1-6
施肥		100 本	1	5-1-7
肥料		kg	5	
諸 雑 費		式	1	

## 5-6 地拵 (全刈、棚積)

## 1. 適用範囲

本資料は、森林整備における地拵 (全刈、棚積) 作業に適用する。

## 2. 施工歩掛

## 1) 地拵 (全刈、棚積) (草刈機使用) 歩掛 (1ha 当り)

区分 名称	単 位	雑木多、植 生 密、ツル繁 茂	雑木やや 多、 植生中、ツ ル やや繁茂	雑木少、植 生 疎、ツル少	かん木、雑 草 多、ツル繁 茂	かん木、雑 草 やや多、ツ ル やや繁茂	かん木、雑 草 少、ツル少	摘 要
草刈機運転	日	15.0	13.0	11.0	9.0	7.0	5.0	(肩掛 式)
特殊作業員	人	15.0	13.0	11.0	9.0	7.0	5.0	
普通作業員	〃	14.0	12.0	10.0	8.25	6.5	5.0	

(注) 1. 上表は草刈機使用の場合であり、手刈り作業を伴う場合は次式により歩掛を減じ、下表の労務を追加する。

$$\text{草刈機使用歩掛} \times (1 - \text{手刈り割合}) \dots\dots \text{式 1}$$

## 2) 地拵 (全刈、棚積) (手刈り) 歩掛 (1ha 当り)

区分 名称	単 位	雑木多、植 生 密、ツル繁 茂	雑木やや 多、 植生中、ツ ル やや繁茂	雑木少、植 生 疎、ツル少	かん木、雑 草 多、ツル繁 茂	かん木、雑 草 やや多、ツ ル やや繁茂	かん木、雑 草 少、ツル少	摘 要
普通作業員	人	45.0	40.0	32.0	27.0	20.0	15.0	

(注) 1. 上記歩掛は次式により補正し計上する。

$$\text{手刈り歩掛} \times \text{手刈り割合} \dots\dots \text{式 2}$$

## 3. 単価表

## 1) 地拵 (全刈、棚積) 1ha 当り単価表

名 称	規 格	単 位	数 量	摘 要
草 刈 機 運 転		日		式 1
特 殊 作 業 員		人		〃
普 通 作 業 員		〃		式 1、式 2
諸 雑 費		式	1	
計				

2) 機械運転単価表

機械名	規格	適用単価表	指定事項
草刈機	肩掛式カッター径 255 mm	機-12	燃料消費量→1.5

## 5-7 苗木植付・補植

### 1. 適用範囲

本資料は、森林整備における苗木の植付及び補植をする作業に適用する。

### 2. 施工歩掛

#### 1) 苗木植付・補植歩掛 (人/100本当り)

林況区分	植栽区分	苗木植付		苗木補植		摘要
		スギ、ヒノキ、マツ	肥料木	スギ、ヒノキ、マツ	肥料木	
難 (石礫多く、雑草木根多、急傾斜)		0.67	0.40	1.00	0.60	
中 (難と易の間)		0.56	0.33	0.84	0.50	
易 (石礫少く、雑草木根少、緩傾斜)		0.45	0.26	0.67	0.40	

(注) 1. 作業職種は普通作業員とする。

2. 本歩掛は苗木の植付する場合と苗木の補植をする場合の歩掛である。

3. 苗木の仮植が必要な場合は別途計上すること。

4. 苗木の小運搬が必要な場合は別途計上すること。

(参考)

苗木樹種

表 1 針葉樹苗木

種類	スギ (さし木 2 年生)	スギ (実生 2 年生)	ヒノキ (2 年生)	アカマツ (抵抗性) (2 年生)	クロマツ (抵抗性) (2 年生)

表 2 広葉樹苗木

種類	ヤシヤブシ (L=30 cm)

### 3. 単価表

#### 1) 苗木植付・補植 100 本当り単価表

名称	規格	単位	数量	摘要
普通作業員		人		1) 苗木植付・補植歩掛
苗木		本	100	表 1、表 2
諸雑費		式	1	
計				

## 5-8 施肥

### 1. 適用範囲

本資料は、森林整備における施肥作業に適用する。

2. 施工歩掛

1) 施肥歩掛 (1ha 当り)

植栽本数区分 施肥量区分	単位	1,000 本植 /ha	2,000 本植 /ha	3,000 本植 /ha	4,000 本植 /ha
25 g / 本	人	0.63	1.25	1.88	2.50
35 g / 本	〃	0.88	1.75	2.63	3.50
50 g / 本	〃	1.25	2.50	3.75	5.00

- (注) 1. 作業職種は普通作業員とする。  
2. 肥料の小運搬が必要な場合は別途計上すること。

2) 肥料 (20-10-10) 数量 (1ha 当り)

植栽本数区分 施肥量区分	単位	1,000 本植 /ha	2,000 本植 /ha	3,000 本植 /ha	4,000 本植 /ha
25 g / 本	kg	25	50	75	100
35 g / 本	〃	35	70	105	140
50 g / 本	〃	50	100	150	200

3. 単価表

1) 施肥 1ha 当り単価表

名 称	規 格	単 位	数 量	摘 要
普 通 作 業 員		人		1) 施肥歩掛
肥 料	20-10-10	kg		2) 肥料(20-10-20)数量
諸 雑 費		式	1	
計				

5-9 くず枯殺

1. 適用範囲

本資料は、森林整備におけるくず枯殺作業に適用する。

2. 施工歩掛

1) くず枯殺歩掛 (1ha 当り)

名称	区分	単位	ザイトロン	ザイトロン フレノック	摘 要
普 通 作 業 員		人	6.7	5.6	

- (注) 1. 地形の傾斜等により上表歩掛を次式により補正する。

$$(\text{基準歩掛}) \times \text{割増率 (式 2)} \cdots \text{式 1}$$

$$\text{割増率} = 1.00 + a + b \cdots \text{式 2}$$

a: 最寄りの自動車道から施業地の中心までの距離による割増 100m 増すごとに、2% 増

b: 施業地の傾斜による補正係数 (表 2)

表 2 傾斜補正係数

区分 名称	緩 (20° 以下)	中緩 (20° ~ 25° )	中 (25° ~ 30° )	中急 (30° ~ 35° )	急 (35° 以上)	摘要
補正係数	-0.10	-0.05	0	0.05	0.10	

表 3 薬剤材料表 (1ha 当り)

数量	薬剤名称	単位	ザイトロン	ザイトロン フレノック	摘要
薬劑量		kg	120.0	90.0	

### 3. 単価表

1) くず枯殺 1ha 当り単価表

名称	規格	単位	数量	摘要
普通作業員		人		式 1、式 2
薬劑		kg		表 3
諸雑費		式	1	
計				

## 5-10 除伐

### 1. 適用範囲

本資料は、植栽木の健全な成長を促進するために不用木を除去する作業に適用する。

### 2. 施工歩掛

1) 除伐歩掛

$$\text{除伐歩掛 (1ha 当り)} = \text{標準工程 (表 1)} \times \text{所要時間補正係数 (表 2)} \\ \times \text{傾斜補正係数 (表 3)} \dots \text{式-1}$$

(注) 1. 作業職種は普通作業員とする。

2. 対象令級の標準的目安はⅢ令级以上とする。

表 1 標準工程 (人/ha 当り)

林分密度 最終保育後の年数	疎	中	密	摘要
8 年 以上	13	16	19	
4 ~ 7 年	11	14	17	
3 年 以内	10	12	14	

疎：歩行にそれ程障害を与えず、伐倒準備は手だけですむ程度。

中：歩行の障害が比較的大きく、伐倒準備は手だけでは困難と感ずる程度。

密：ササ、灌木等が密生し、歩行の障害が大きく、伐倒準備は腰鋸、ナタ等を必要とする状態。

表 2 所要時間補正係数

片道所要時間	0~20 分	21~40 分	41~60 分	61 分以上	摘要
補正係数	1.00	1.03	1.07	1.12	

(注) 1. 道路からの徒歩区間に要する時間である。

表 3 傾斜補正係数

傾 斜 角	0～15 度	16～30 度	31 度以上	摘 要
補 正 係 数	0.9	1.0	1.1	

### 3. 単価表

1) 除伐 1ha 当り単価表

名 称	規 格	単 位	数 量	摘 要
普 通 作 業 員		人		式-1
諸 雑 費		式	1	
計				

## 5-11 つる切り

### 1. 適用範囲

本資料は、植栽木の成長を阻害するつる類を除去する作業に適用する。

### 2. 施工歩掛

1) つる切り歩掛

$$\text{つる切り歩掛 (1ha 当り)} = \text{標準工程 (表 1)} \times \text{所要時間補正係数 (表 2)} \\ \times \text{傾斜補正係数 (表 3)} \cdots \text{式-1}$$

注 1. 作業職種は普通作業員とする。

2. 対象令級の標準的目安はⅡ令級以上とする。

表 1 標準工程 (人/ha 当り)

林令	つる切り			摘 要
	疎	中	密	
13 年 以 上	6	7	8	
9 ～ 12 年	5	6	7	
8 年 以 下	4	5	6	

疎：つるの巻きつきが造林木の 30%以下

中： ” 31%～70%以下

密： ” 71%以上

表 2 所要時間補正係数

片道所要時間	0～20 分	21～40 分	41～60 分	61 分以上	摘 要
補正係数	1.00	1.03	1.07	1.12	

(注) 1. 道路からの徒歩区間に要する時間である。

表 3 傾斜補正係数

傾 斜 角	0～15 度	16～30 度	31 度以上	摘 要
補 正 係 数	0.9	1.0	1.1	

つる切りを実施する区域は下図を参考に決定すること。

(例 1)

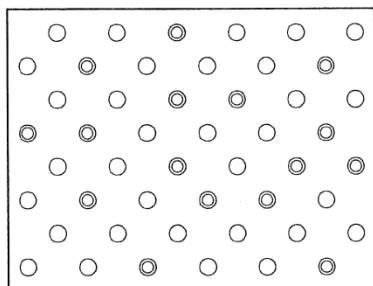

全体を区域とし、疎密を決定する。

(例 2)

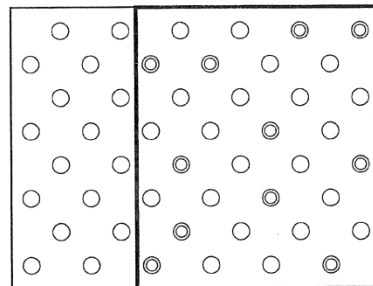

太線部分を区域とし疎密を決定する。

○：つるが巻きつかない造林木  
◎：つるが巻きついた造林木

### 3. 単価表

1) つる切り 1ha 当り単価表

名 称	規 格	単 位	数 量	摘 要
普 通 作 業 員		人		式-1
諸 雑 費		式	1	
計				

## 5-12 枝落し

### 1. 適用範囲

本資料は、保安林機能を強化するために枯枝葉等を除去する作業に適用する。(経済性を高めることを目的としたものを除く)

### 2. 施工歩掛

1) 枝落し歩掛

$$\text{枝落し歩掛 (1ha 当り)} = \text{標準工程 (表 1)} \times \text{所要時間補正係数 (表 2)} \\ \times \text{傾斜補正係数 (表 3)} \cdots \cdots \text{式-1}$$

- (注) 1. 作業職種は普通作業員とする。  
2. 対象令級の標準的目安はⅢ令級以上とする。

表 1 標準工程 (人/ha 当り)

枝落し高 (地上からの高さ)	普通作業員	摘 要
3.0m以下	13 人	1 回目
3.0mを超え~4.5m以下	14 人	2 回目

表 2 所要時間補正係数

片道所要時間	0~20 分	21~40 分	41~60 分	61 分以上	摘 要
補正係数	1.00	1.03	1.07	1.12	

(注) 1. 道路からの徒歩区間に要する時間である。

表 3 傾斜補正係数

傾 斜 角	0～15 度	16～30 度	31 度以上	摘 要
補 正 係 数	0.9	1.0	1.1	

### 3. 単価表

1) 枝落とし 1ha 当り単価表

名 称	規 格	単 位	数 量	摘 要
普 通 作 業 員		人		式-1
諸 雑 費		式	1	
計				

## 5-13 雪おこし

### 1. 適用範囲

本資料は、雪圧による倒伏木の倒木起し作業に適用する。

### 2. 施工歩掛

1) 雪おこし歩掛

$$\text{雪おこし歩掛 (100 本当り)} = \text{標準工程 (表 1)} \times \text{所要時間補正係数 (表 2)} \\ \times \text{傾斜補正係数 (表 3)} \cdots \cdots \text{式-1}$$

- (注) 1. 作業職種は普通作業員とする。  
2. 対象令級の標準的目安はⅡ令级以上とする。

表 1 標準工程 (100 本当り)

樹 高	単 位	普通作業員	摘 要
2m以下	人	0.35	
2mを超え 3m以下	〃	0.44	
3mを超え 4m以下	〃	0.52	
4mを超え 5m以下	〃	0.60	

表 2 所要時間補正係数

片道所要時間	0～20 分	21～40 分	41～60 分	61 分以上	摘 要
補 正 係 数	1.00	1.03	1.07	1.12	

(注) 1. 道路からの徒歩区間に要する時間である。

表 3 傾斜補正係数

傾 斜 角	0～15 度	16～30 度	31 度以上	摘 要
補 正 係 数	0.9	1.0	1.1	



## 2) 雪おこし材料

表 4 雪おこし材料 (山林麻縄)

樹 高	縄 規 格	単 位	1 本 当 り 縄 長	摘 要
2m以下	72 番 2 本より 490m/巻	m	3.0	
2mを超え 3m以下	140 番 2 本より 250m/巻	"	3.5	
3mを超え 4m以下	72 番 4 本より 250m/巻	"	3.5	
4mを超え 5m以下	72 番 6 本より 160m/巻	"	4.0	

## 3. 単価表

## 1) 雪おこし 100 本 当 り 単 価 表

名 称	規 格	単 位	数 量	摘 要
普 通 作 業 員		人		式-1
山 林 麻 縄		100m		表 4
諸 雑 費		式	1	
計				

## 第 2 編 治山 第 6 海岸林造成

## [ 1 ] 適用基準

治山林道必携 積算・施工編 4 森林整備保全事業標準歩掛

## 第 2 編 治山 第 6 海岸林造成

6-1 (参考歩掛) 生育基盤盛土工

6-2 海岸植栽

6-3 (参考歩掛) 下刈

## [ 2 ] 運用基準

なし

## [ 3 ] 独自基準

6-2 海岸植栽 (1) 砂地造林歩掛

以下を追記する。

## 適用範囲

・治山事業における海岸防災林、防災林造成に適用する。

以下を読み替える。

## 2. 歩掛

歩掛表は 100 本当たりを 10,000 本当たりとし単位は ha を標準とする。

備考 2 客土、施肥歩掛については 5-1-5 客土歩掛、5-1-7 施肥歩掛を準用する。

施肥材料は下記を標準とする。

表 1 施肥材料 (1 本当たり)

名 称	規 格	数 量	単 位	備 考
固 形 肥 料	20-10-10	100	g	(1,000 kg/ha)
わ ら		300	〃	(3 t/ha)

備考 3 苗木種類 植栽本数については以下のとおりとする。

表 2 苗木種類

一般苗木	肥料木
クロマツ (抵抗性)	ヤシヤブシ L=30 cm

表 3 植栽本数 (1ha 当り)

肥料木割合	50%	40%	30%	20%	10%	0%
クロマツ本数 (本)	5,000	6,000	7,000	8,000	9,000	10,000
肥料木本数 (本)	5,000	4,000	3,000	2,000	1,000	0

表 4 苗木体積換算 (参考)

肥料木割合	50%	40%	30%	20%	10%	0%
クロマツ本数 (本)	1.39	1.67	1.94	2.22	2.50	2.78
肥料木本数 (本)	0.79	0.63	0.48	0.32	0.16	0

## 3. 単価表

## 1) 植栽工 (砂地造成) 1.0ha 当り単価表

名 称	規 格	単 位	数 量	摘 要
苗木 (ク ロ マ ツ)	抵抗性	本		表 2、表 3
苗木 (ヤシヤブシ)		〃		〃
普 通 作 業 員		人	47.0	(植穴掘付)
〃		〃	17.0	(植付)
諸 雑 費		式	1	
計				

## 6-4 コンクリート根固ブロック工

「建設工事積算基準第Ⅲ編河川第 1 章河川海岸①消波根固めブロック工」による。

### 第3編 林道 第1 舗装工

#### [1] 適用基準

治山林道必携 積算・施工編 上巻 4 森林整備保全事業標準歩掛

#### 第3編 林道 第1 舗装工

- 1-1 砂利路盤工（人力）～1-2 砂利路盤工（機械）
- 1-4 アスファルト舗装工 （5）施工歩掛（アスカーブ設置）
- 1-5 コンクリート路面工
- 1-6 （参考歩掛）セメント安定処理工

#### [2] 運用基準

なし

#### [3] 独自基準

##### 1-3 路盤工

「建設工事積算基準第IV編道路第1章舗装工①路盤工」による。

##### 1-4 アスファルト舗装工

「建設工事積算基準第IV編道路第1章舗装工②アスファルト舗装工」による。

##### 1-4 アスファルト舗装工

##### （5）施工歩掛（アスカーブ設置）

以下を追記する。

- 6) 断面積は0.011m<sup>2</sup>を標準とする。

## 第3編 林道 第2 道路附属施設

### [1] 適用基準

なし

(治山林道必携 積算・施工編 上巻 4 森林整備保全事業標準歩掛第3編 林道  
第2 道路附属施設は適用しない。)

### [2] 運用基準

なし

### [3] 独自基準

#### 2-1 道路附属施設工

##### 2-1-2 ガードケーブル設置工

「建設工事積算基準第IV編道路第2章附属施設①防護柵設置工①-1 ガードケーブル設置工」による。

##### 2-1-3 ガードレール設置工歩掛

「建設工事積算基準第VI編土木工事標準単価及び市場単価等第2章市場単価③防護柵設置工③-1 防護柵設置工（ガードレール）」が適用出来ない場合に適用する。

##### 2-1-4 標識設置工

「建設工事積算基準第VI編土木工事標準単価及び市場単価等第2章市場単価⑧道路標識設置工」が適用出来ない場合に適用する。

##### 2-1-5 片持式（オーバーハング式）[F型、逆L型、T型、テーパーポール型] の設置

「建設工事積算基準第VI編土木工事標準単価及び市場単価等第2章市場単価⑧道路標識設置工」が適用出来ない場合に適用する。

##### 2-1-6 視線誘導標

「建設工事積算基準第VI編土木工事標準単価及び市場単価等第2章市場単価⑨道路附属物設置工」が適用出来ない場合に適用する。

##### 2-1-7 境界杭設置（撤去）歩掛

「建設工事積算基準第VI編土木工事標準単価及び市場単価等第2章市場単価⑨道路附属物設置工」が適用出来ない場合に適用する。

## 2-1-8 距離標設置（撤去）歩掛

「建設工事積算基準第IV編道路第2章付属施設⑨道路付属物設置工」による。

## 2-1-9 区画線工

「建設工事積算基準第VI編土木工事標準単価及び市場単価等第1章土木工事標準単価①区画線工」が適用出来ない場合に適用する。

## 2-1-10 ガードレール基礎工（コンクリート擁壁）

### 1. 適用範囲

本資料は、コンクリート擁壁におけるガードレール基礎に適用する。

### 2. 材料使用数量

表1 材料使用量の補正係数 (10m当たり)

名称	単位	数量
補強鉄筋	t	0.015
型枠用丸型紙管	本	0.5

備考 1. コンクリート量及び型枠量については本体に含む。ただしガードレール基礎部分のコンクリート量（10m当たり0.0628 m<sup>3</sup>）を本体設計数量より控除し積算すること。

2. 充填材（ブロンアスファルト、砂）については、市場単価（ガードレール設置工）に含まれているため計上しない。

### 3. 単価表

#### 1) ガードレール基礎工（コンクリート擁壁）10m当たり単価表

名称	規格	単位	数量	摘要
補強鉄筋		t		表1
型枠用丸型紙管		本		〃
諸雑費		式	1	
計				

## 2-1-11 ガードレール基礎工（ブロック積み擁壁）

### 1. 適用範囲

本資料は、ブロック積擁壁におけるガードレール基礎に適用する。

### 2. 材料使用数量

表1 材料使用量の補正係数 (10m当たり)

法勾配	0.30	0.35	0.40	0.50	備考
生コンクリート (m <sup>3</sup> )	2.32	2.39	2.45	2.57	18-8-40
型枠 (m <sup>2</sup> )	10.22	10.30	10.39	10.59	小型構造物
目地材 (m <sup>2</sup> ) 参考	0.24	0.24	0.25	0.26	
補強鉄筋 (t)	0.015				
型枠用丸型紙管 (本)	0.5				

備考

1. 目地材については、必要に応じて別途計上する。

2. 充填材（ブロンアスファルト、砂）については、市場単価（ガードレール設置工）に含まれているため計上しない。

### 3. 単価表

#### 1) ガードレール基礎工（ブロック積擁壁）10m当たり単価表

名 称	規格	単 位	数 量	摘 要
生コンクリート打設	小型構造物 18-8-40	m <sup>3</sup>		表 1
型 枠	小型構造物	m <sup>2</sup>		〃
補 強 鉄 筋		t		〃
型枠用丸型紙管		本		〃
目 地 材	必要に応じて	m <sup>2</sup>		必要に応じて
諸 雑 費		式	1	
計				

## 2-1-12 木柵工（林道）

### 1. 適用範囲

本資料は、道路工の盛土尻に設置する木柵に適用する。

### 2. 施工歩掛

#### 1) 木柵工施工歩掛 (10m当り)

名 称	形 状 寸 法	単 位	数 量	摘 要
普通作業員		人	0.40	組立て、緊結、仕上げ
〃		〃	0.60	杭打ち 0.06 人/本×10 本

#### 2) 木柵工材料 (10m当り)

名 称	形 状 寸 法	単 位	数 量	摘 要
杭 木	末口径 11 cm程度 L=1.5 m	本	10.0	
背 丸 太	末口径 7 cm程度 L=3.0 m	〃	19.0	
鉄 線	#12～#18	kg	2.3	

### 3. 単価表

#### 1) 木柵工 10m当り単価表

名 称	規格	単 位	数 量	摘 要
普通作業員		人		1) 木柵工施工歩掛
杭 木	末口径 11 cm程度 L=1.5m	本	10	2) 木柵工材料
背 丸 太	末口径 7 cm程度 L=3.0m	〃	19	〃
鉄 線	#12～#18	kg	2.3	〃
諸 雑 費		式	1	
計				

## 2-1-13 間伐パネル設置工（切土法面）

### 1. 適用範囲

本資料は、切土法面に設置する間伐パネル（500×1,500×100）の施工に適用する。

### 2. 施工歩掛

本歩掛は間伐パネルの据え付け、調整、アンカーピン打込みの各作業からなるものとする。

#### 1) 間伐パネル設置工歩掛 (20枚当り)

名 称	単 位	数 量	
		直線部	曲線部
普通作業員	人	0.42	0.51

(注) 1. 本歩掛には小運搬（20m程度）を含む。

2. 曲線部は設置箇所での曲線半径がR=20m未満の箇所に適用する。

#### 2) 間伐パネル設置工材料 (20枚当り)

平成 30 年度建設工事積算基準

名 称	規 格	単 位	数 量
間伐パネル	500×1,500×100	枚	20
アンカーピン	φ 16×400 mm	本	40

3. 単価表

1) 間伐パネル設置工 20 枚当り単価表

名 称	規格	単 位	数 量	摘 要
普通作業員		人		1)間伐材パネル設置工歩掛
間伐パネル	500×1,500×100	枚	20	2)間伐パネル設置工材料
アンカーピン	φ 16×400 mm	本	40	”
諸 雑 費		式	1	
計				



### 第 3 編 林 道 第 3 橋梁工

#### [ 1 ] 適用基準

なし

(治山林道必携 積算・施工編 上巻 4 森林整備保全事業標準歩掛第 3 編 林道  
第 3 橋梁工は適用しない。)

#### [ 2 ] 運用基準

なし

#### [ 3 ] 独自基準

##### 3-1 鋼橋製作工～3-6 プレキャストセグメント主桁組立工

「建設工事積算基準第IV編道路第7章橋梁工」が適用できない場合に適用する。

## 第 3 編 林 道 第 4 道路維持修繕

### [ 1 ] 適用基準

なし

(治山林道必携 積算・施工編 上巻 4 森林整備保全事業標準歩掛第 3 編 林道  
第 4 道路維持修繕は適用しない。)

### [ 2 ] 運用基準

なし

### [ 3 ] 独自基準

#### 4 - 1 路面切削工～4 - 1 8 トンネル漏水対策工

「建設工事積算基準第 IV 編道路第 3 章道路維持修繕工」による。

#### 4 - 1 9 コンクリート削孔工

「建設工事積算基準第 II 編共通工第 3 章共通工⑩コンクリート削孔工」による。

#### 4 - 2 0 旧橋撤去工

「建設工事積算基準第 II 編共通工第 3 章共通工⑨旧橋撤去工」による。

**5 森林整備保全事業における施工パッケージ型積算方式実施試行要領**

積算基準には適用しない。

**6 森林整備保全事業数量算出要領（施工パッケージ型積算方式）**

積算基準には適用しない。

**7 森林整備保全事業建設機械経費積算要領**

「建設工事積算基準第 I 編」による。

**8 森林整備保全事業の工事工種体系について**

積算基準には適用しない。

**9 森林整備保全事業の工事費の積算に係る排出ガス対策型建設機械の取扱い**

「建設工事積算基準第 I 編」による。

**10 森林整備保全事業建設機械等賃料積算基準**

「建設工事積算基準第 I 編」による。

**11 森林整備保全事業に係る仮設材損料算定基準**

「建設工事積算基準第 I 編」による。

**12 森林整備保全事業に係る仮設材賃料算定基準**

「建設工事積算基準第 I 編」による。

**13 森林整備保全事業現場技術業務委託実施要領**

「業務委託積算基準」による。

**14 林業関係公共事業の地方事務費等の取扱い**

積算基準には適用しない。

**15 林業関係公共事業の指導監督費の取扱い**

積算基準には適用しない。

**16 林道事業に係る自然環境保全対策**

積算基準には適用しない。

**1 7 森林整備保全事業工事標準仕様書**

積算基準には適用しない。

**1 8 国有林野事業の工事の請負契約に係る契約書**

積算基準には適用しない。

**1 9 建設工事における適正な工期設定等のためのガイドライン**

積算基準には適用しない。

**2 0 森林土木工事の品質の確保に関するガイドラインの制定**

積算基準には適用しない。

**2 1 森林整備保全事業に係る設計変更のガイドライン**

積算基準には適用しない。

**2 2 森林整備保全事業設計積算要領等に係る運用事項**

積算基準には適用しない。